

5
(8)

貴城第四区塩田築造工事設計書
(別冊)

291枚
582p

M4-159-5

貴城第四已塩田築造工事関係資料

一、塩田新在地 平安南道龍岡郡貴城面

一、塩田面積 五三〇町歩

一、塩田築造費 七七、五四七・一円 材料費一八、七七一円
(一町歩為一、四五四円) 勞力費五九、〇六九円

外廓堤防、潮止、護岸、張石、盛土工一式 二、三、〇〇〇円
 鉄筋コンクリート水門、稚水伏樋、分水樋、木橋一式 一、四、三、二五円
 塩田内部整理、面均土工一式 三、五、〇〇〇円
 電動揚水機、設備費一式 四、〇、一八〇円
 計 七、七、六、四七一

工事期間 昭和十二年三月十日 起工 昭和十二年三月 完成 西本組

事業名

昭和十年六月調製

別冊一

(三)

第四通運

築造工事設計書

(五三二町歩)

朝鮮總督府專賣局技手 石川武吉

29/82

貴城堀田
築造工事設計書

昭和十年六月

貴城第四區塩田築造工事總括表

一金七拾七萬參千四百七拾壹圓也(塩田面積五三二町步)

塩田(町步) 五三二町步
 塩田(町步) 五三二町步

内材料費一八二、七七、七五、一円(ナ制五分)
 勞力費五九、〇六、九二、四九、四円(ナ制五分)

内譯

外廊堤防工事							工 事 名
計	雜 費	貯堤土留工	最終締切	外堤法止工	外堤護岸張石	外堤潮止盛土	工 種
		六三一八〇〇〇米	三〇〇〇〇米	四〇〇〇〇〇〇全	四七三五〇〇〇米	一六四六七八全	数 量
		五八〇〇〇	八五〇〇〇	五五〇〇	三九、三三三	四九〇〇〇	單 價
二、三、〇〇〇、〇〇〇	五、八二八、七五	三、五二九、八八〇	二、五五〇、〇〇〇	二、二〇〇、〇〇〇	一、三、〇三、五五五	五、〇八八、八二〇	金 額
材料費 勞力費 三、〇〇、八、九四九円 一、九、九八、一、〇五一円		別紙設計書ノ通り 延長三、〇〇〇米及三、三、一八米	別紙設計書ノ通り	別紙設計書ノ通り	別紙設計書ノ通り 延長二、三、七五米 二、三、六〇米	別紙設計書ノ通り 内二、八、四三、二町立米ハ堤内ヨリ持込ミ 切土流用ニ付無代	摘 要

工事名	工種	数量	單位	單價	金額	摘要
内	鐵筋混凝土水閘	二〇〇〇	所ヶ	三、七〇〇、〇〇〇	四、四〇〇、〇〇〇	別紙設計書ノ通り
外	鐵筋混凝土排水伏樋	六〇〇〇	合	二、九〇七、〇〇〇	二、九〇七、〇〇〇	全 上
建	木橋	二、〇〇〇	合	三〇、三一二、〇〇〇	三〇、三一二、〇〇〇	全 上
造	内、部建造物	一〇〇〇	式	四、五一一、〇〇〇	四、五一一、〇〇〇	別紙設計内譯ノ通り
物	計			一四、三二九、〇〇〇	一四、三二九、〇〇〇	材料費 一、三、七三三、四四六円 勞力費 二、九、五五五、五五四円
内 部 整 地		九、一二八、五五五	粒	三、〇〇〇、〇〇〇	二、九、一一三、五五五	別紙設計書ノ通り
内 部 整 地 切 土		九、一二八、五五五	粒	三、〇〇〇、〇〇〇	二、九、一一三、五五五	切土流用ニ付無代
面 均 其 他 手 間					五、三三三、八七五	別紙設計書ノ通り
雜 費					一、五五五、八五五	
計					三、五五五、〇〇〇	材料費 六、〇四六、三〇六円 勞力費 三、九五五、五五四円
揚 水 設 計	第一揚水唧筒室 其ノ他新築工事				二〇、〇〇〇、〇〇〇	別紙設計書ノ通り
揚 水 設 計	第二揚水唧筒室 其ノ他新築工事				一、九五五、〇〇〇	全 上

備 計	四、一八〇、〇〇〇	材料費 三、〇九八、〇〇五円 勞力費 九、一九九、九五〇円
合 計	四、三三三、八七五	材料費 一、八三、七七一、五五五円 勞力費 五、九〇、五九九、二五四円

土工一覽表

一切土積

九四、三八七延立米

内流用土

九四、二八七延立米

一盛土積

一〇、五、七三延立米

内潮止前盛土積

一〇、二、一八延立米

(堤外ヨリ七三、七六延立米
内部ヨリ二八、四三延立米)

潮止後盛土積

九、一、五五延立米

(外堤盛土
内部盛土
七、九延立米
七、六延立米)

内譯

潮止前

名	稱	種品	盛土積	名	切	稱	土	土積	單價	摘	要
甲種堤防	全	米立延	六六九四三					二八四三二	四九〇〇〇	甲種堤防自測、一四四号至一九三号、 二〇米間ニ於テ内部貯水池切土ヨリ持 込ミ有、七三七六延立米八堤外ヨリ持込ミ	
乙種堤防	全		一八三三一						四九〇〇〇	堤外ヨリ持込ミ	
丙種堤防	全		一六九四四						四九〇〇〇	堤外ヨリ持込ミ	

名	第	第	第	第	名
稱	筒	筒	筒	筒	稱
位	全	全	全	全	位
盛	九四一三八七	九二二七一	二九二六	九四四	盛
土	二〇〇一六				土
積					積
切	稱	稱	稱	稱	切
土	九四一三八七				土
積					積
單	單	單	單	單	單
價					價
摘	摘	摘	摘	摘	摘
要	盛土流用ニ付無代				要

年月日 昭和十年五月十日 設計書 不吉

外廊堤防及貯水池土留工設計書

一金貳拾參萬壹千圓也

內譯

設計書用紙(里)

東京局廣田橋出張所

張功昭和年
月日
起
昭和年
月日
昭和十年六月三十日
調金部
設計者印

設計部

外廊堤防小澗橫斷法先止工事數量表

内譯

及士書用氏

平

東江實錄

一

1
 2
 3
 4
 5
 6
 7
 8
 9
 10
 11
 12
 13
 14
 15
 16
 17
 18
 19
 20
 21
 22
 23
 24
 25
 26
 27
 28
 29
 30
 31
 32
 33
 34
 35
 36
 37
 38
 39
 40
 41
 42
 43
 44
 45
 46
 47
 48
 49
 50
 51
 52
 53
 54
 55
 56
 57
 58
 59
 60
 61
 62
 63
 64
 65
 66
 67
 68
 69
 70
 71
 72
 73
 74
 75
 76
 77
 78
 79
 80
 81
 82
 83
 84
 85
 86
 87
 88
 89
 90
 91
 92
 93
 94
 95
 96
 97
 98
 99
 100
 101
 102
 103
 104
 105
 106
 107
 108
 109
 110
 111
 112
 113
 114
 115
 116
 117
 118
 119
 120
 121
 122
 123
 124
 125
 126
 127
 128
 129
 130
 131
 132
 133
 134
 135
 136
 137
 138
 139
 140
 141
 142
 143
 144
 145
 146
 147
 148
 149
 150
 151
 152
 153
 154
 155
 156
 157
 158
 159
 160
 161
 162
 163
 164
 165
 166
 167
 168
 169
 170
 171
 172
 173
 174
 175
 176
 177
 178
 179
 180
 181
 182
 183
 184
 185
 186
 187
 188
 189
 190
 191
 192
 193
 194
 195
 196
 197
 198
 199
 200
 201
 202
 203
 204
 205
 206
 207
 208
 209
 210
 211
 212
 213
 214
 215
 216
 217
 218
 219
 220
 221
 222
 223
 224
 225
 226
 227
 228
 229
 230
 231
 232
 233
 234
 235
 236
 237
 238
 239
 240
 241
 242
 243
 244
 245
 246
 247
 248
 249
 250
 251
 252
 253
 254
 255
 256
 257
 258
 259
 260
 261
 262
 263
 264
 265
 266
 267
 268
 269
 270
 271
 272
 273
 274
 275
 276
 277
 278
 279
 280
 281
 282
 283
 284
 285
 286
 287
 288
 289
 290
 291
 292
 293
 294
 295
 296
 297
 298
 299
 300
 301
 302
 303
 304
 305
 306
 307
 308
 309
 310
 311
 312
 313
 314
 315
 316
 317
 318
 319
 320
 321
 322
 323
 324
 325
 326
 327
 328
 329
 330
 331
 332
 333
 334
 335
 336
 337
 338
 339
 340
 341
 342
 343
 344
 345
 346
 347
 348
 349
 350
 351
 352
 353
 354
 355
 356
 357
 358
 359
 360
 361
 362
 363
 364
 365
 366
 367
 368
 369
 370
 371
 372
 373
 374
 375
 376
 377
 378
 379
 380
 381
 382
 383
 384
 385
 386
 387
 388
 389
 390
 391
 392
 393
 394
 395
 396
 397
 398
 399
 400
 401
 402
 403
 404
 405
 406
 407
 408
 409
 410
 411
 412
 413
 414
 415
 416
 417
 418
 419
 420
 421
 422
 423
 424
 425
 426
 427
 428
 429
 430
 431
 432
 433
 434
 435
 436
 437
 438
 439
 440
 441
 442
 443
 444
 445
 446
 447
 448
 449
 450
 451
 452
 453
 454
 455
 456
 457
 458
 459
 460
 461
 462
 463
 464
 465
 466
 467
 468
 469
 470
 471
 472
 473
 474
 475
 476
 477
 478
 479
 480
 481
 482
 483
 484
 485
 486
 487
 488
 489
 490
 491
 492
 493
 494
 495
 496
 497
 498
 499
 500
 501
 502
 503
 504
 505
 506
 507
 508
 509
 510
 511
 512
 513
 514
 515
 516
 517
 518
 519
 520
 521
 522
 523
 524
 525

100

© 2000 Blackwell Science Ltd *Journal of Internal Medicine* 247: 101–107

1

100

1

10

100

11-11-68

100

1

IV
2
9
1
1

寧夏局藏吳寧所

貴城第四區塩田外廓堤防土積計算總括表

内 譯

名 稱	位 置	堤防盛土			摘 要
		堤防盛土	潮止前盛土	潮止後盛土	
外廓甲種堤防	米立冠	一六〇五二四	六六九四三	九三五八一	潮止前六六九四三ニハ貯水池切土
外廓乙種堤防	全	五一六八七	一八三三一	三三三五六	
外廓丙種堤防	全	五四六八五	一六九四四	三七七四一	
計	全	二六六八九六	一〇三二一八	一三六二四六	
堤内ヨリ潮止盛土へ持込ミ	全	一	一	二八四三二	
計	全	二六六八九六	一〇三二一八	一六四六七八	甲種堤防自測点一四四野至一九三野加二〇米向ニ於テ内貯水池切土ヨリ持込ミヲ含ム

備考 堤防盛土ニハ餘盛ヲ見込ミ計上ス

土積表

貴城第四區塩田甲種堤防土積表

一盛土 壹六〇五貳四陸五米

測 算 番 號	八 五	八 六	八 七	八 八	八 九	九 〇	九 一	九 二	九 三	九 四	九 五
切 取 土	四 〇 〇	四 〇 〇	四 〇 〇	四 〇 〇	四 〇 〇	四 〇 〇	四 〇 〇	四 〇 〇	四 〇 〇	四 〇 〇	四 〇 〇
切 取 面	二 四 六	二 四 六	二 四 六	二 四 六	二 四 六	二 四 六	二 四 六	二 四 六	二 四 六	二 四 六	二 四 六
盛 積 土	一 〇 七 〇	一 三 四 〇	一 三 八 〇	一 三 八 〇	一 三 八 〇	一 三 八 〇	一 三 八 〇	一 三 八 〇	一 三 八 〇	一 三 八 〇	一 三 八 〇
摘 要											

貴城第四區

堤防土積表

測算番號

距離

盛

新

盛

新

盛

摘

九六	九七	加五	加五	加五	九八	九九	一〇〇	一〇一	加五	加五	加五	一〇二	一〇三	一〇四	一〇五
四〇	四〇	二六	四	七	三	四	四	四	一	七	七	一	四	四	四
〇〇	〇〇	〇〇	〇〇	〇〇	〇〇	〇〇	〇〇	〇〇	〇〇	〇〇	〇〇	〇〇	〇〇	〇〇	〇〇
三二	三二	三七	四五	三五	三六	三一	三一	三一	三六	四〇	三五	三五	三一	三一	三一
六九	六九	三	五	八	一四	一五	一六	一七	一六	一五	一四	一三	一二	一一	一〇
八二	八二	九二	八五	七八	八四	八三	八二	八一	八〇	七九	七八	七六	七五	七四	七三
五二	五二	五二	五二	五二	五二	五二	五二	五二	五二	五二	五二	五二	五二	五二	五二

加五	加五	加五	一〇六	一〇七	加五	加五	一〇八	加五	一〇九	一一〇	一一一	加五	加五	加五	一一二
二五	四	六	五	一五	二五	三七	三	六	八	二六	四	四	一一	三	六
〇〇	〇〇	〇〇	〇〇	〇〇	〇〇	〇〇	〇〇	〇〇	〇〇	〇〇	〇〇	〇〇	〇〇	〇〇	〇〇
三三	三五	三七	四九	三四	三一	三五	三五	三五	二五	二六	二七	二八	二九	三〇	三一
五四	二九	二八	二七	二六	二五	二四	二三	二二	二一	二〇	一九	一八	一七	一六	一五
八七	八七	八七	八七	八七	八七	八七	八七	八七	八七	八七	八七	八七	八七	八七	八七
八七	八七	八七	八七	八七	八七	八七	八七	八七	八七	八七	八七	八七	八七	八七	八七

土積表用紙(乙)

專賣局廣東清公張所

2

一 二 九	一 二 八	一 二 七	一 二 六	一 二 五	一 二 四	一 二 三	加 二 五	加 二 五	加 二 五	加 二 五	加 二 五	加 二 五	加 二 五	加 二 五	一 二 二
四 〇 〇	四 〇 〇	四 〇 〇	四 〇 〇	四 〇 〇	四 〇 〇	一 三 五	二 〇 〇	四 〇 〇	四 〇 〇	二 〇 〇	三 〇 〇	二 〇 〇	三 〇 〇	一 五 〇	四 〇 〇
三 四 五	三 四 八	三 五 一	三 五 九	三 七 〇	三 七 五	三 九 二	三 九 八	四 〇 一	四 〇 二	四 〇 二	四 〇 二	四 〇 二	四 〇 二	三 九 九	三 八 六
一 六 三	一 三 八	一 四 〇	一 四 〇	一 四 〇	一 三 三	五 三 〇	六 一 〇	一 六 六	一 四 六	一 三 七	八 五 〇	一 三 〇	六 二 九	一 九 四	一 五 四

一 二 一	加 八 五	一 二 〇	加 六 〇	加 三 〇	加 四 〇	一 二 九	加 六 〇	加 五 〇	一 二 八	一 二 七	一 二 六	一 二 五	一 二 四	一 二 三	測 天 學 第
															米 取
三 一 五	八 五 〇	二 〇 〇	六 〇 〇	一 八 〇 〇	一 四 〇 〇	二 四 〇 〇	六 〇 〇	五 〇 〇	四 〇 〇	四 〇 〇	四 〇 〇	四 〇 〇	四 〇 〇	四 〇 〇	盛 米 土
															米 取
三 八 六	三 九 四	四 九 一	五 二 四	四 八 九	四 一 七	六 八 〇	二 四 六	三 二 五	三 三 二	三 二 七	三 二 六	三 二 九	三 四 五	三 四 三	盛 米 土
															米 取
一 三 六	一 三 六	一 三 六	一 三 六	一 三 六	一 三 六	一 三 六	一 三 六	一 三 六	一 三 六	一 三 六	一 三 六	一 三 六	一 三 六	一 三 六	盛 米 土
															米 取

嫡
子

建書后房守出云云

一四五	一四四	一四三	一四二	一四一	一四〇	一三九	一三八	一三七	一三六	一三五	一三四	一三三	一三二	一三一	一三〇
四〇〇	四〇〇	四〇〇	四〇〇	四〇〇	四〇〇	四〇〇	四〇〇	四〇〇	四〇〇	四〇〇	四〇〇	四〇〇	四〇〇	四〇〇	四〇〇
二九七	二九八	二九九	三〇〇	三〇一	三〇二	三〇三	三〇四	三〇五	三〇六	三〇七	三〇八	三〇九	三一〇	三一〇	三一〇
一九七	一九八	一九九	二〇〇	二〇一	二〇二	二〇三	二〇四	二〇五	二〇六	二〇七	二〇八	二〇九	二一〇	二一〇	二一〇

[illegible]

皇極經世一

一六五	一六四	一六三	一六二	一六一	一六〇	一五九	一五八	一五七	一五六	一五五	一五四	一五三	一五二	一五一	一五〇	一四九	一四八	一四七	一四六	一四五	一四四	一四三	一四二	一四一	一四〇	一三九	一三八	一三七	一三六	一三五	一三四	一三三	一三二	一三一	一三〇	一二九	一二八	一二七	一二六	一二五	一二四	一二三	一二二	一二一	一二〇	一一九	一一八	一一七	一一六	一一五	一一四	一一三	一一二	一一一	一一〇	一〇九	一〇八	一〇七	一〇六	一〇五	一〇四	一〇三	一〇二	一〇一	一〇〇	九九	九八	九七	九六	九五	九四	九三	九二	九一	九〇	八九	八八	八七	八六	八五	八四	八三	八二	八一	八〇	七九	七八	七七	七六	七五	七四	七三	七二	七一	七〇	六九	六八	六七	六六	六五	六四	六三	六二	六一	六〇	五九	五八	五七	五六	五五	五四	五三	五二	五一	五〇	四九	四八	四七	四六	四五	四四	四三	四二	四一	四〇	三九	三八	三七	三六	三五	三四	三三	三二	三一	三〇	二九	二八	二七	二六	二五	二四	二三	二二	二一	二〇	一九	一八	一七	一六	一五	一四	一三	一二	一一	一〇	〇九	〇八	〇七	〇六	〇五	〇四	〇三	〇二	〇一	〇〇
-----	-----	-----	-----	-----	-----	-----	-----	-----	-----	-----	-----	-----	-----	-----	-----	-----	-----	-----	-----	-----	-----	-----	-----	-----	-----	-----	-----	-----	-----	-----	-----	-----	-----	-----	-----	-----	-----	-----	-----	-----	-----	-----	-----	-----	-----	-----	-----	-----	-----	-----	-----	-----	-----	-----	-----	-----	-----	-----	-----	-----	-----	-----	-----	-----	-----	----	----	----	----	----	----	----	----	----	----	----	----	----	----	----	----	----	----	----	----	----	----	----	----	----	----	----	----	----	----	----	----	----	----	----	----	----	----	----	----	----	----	----	----	----	----	----	----	----	----	----	----	----	----	----	----	----	----	----	----	----	----	----	----	----	----	----	----	----	----	----	----	----	----	----	----	----	----	----	----	----	----	----	----	----	----	----	----	----	----	----	----	----	----	----	----	----	----	----	----

一七五	一七四	一七三	一七二	一七一	一七〇	一六九	一六八	一六七	一六六	一六五	一六四	一六三	一六二	一六一	一六〇	一五九	一五八	一五七	一五六	一五五	一五四	一五三	一五二	一五一	一五〇	一四九	一四八	一四七	一四六	一四五	一四四	一四三	一四二	一四一	一四〇	一三九	一三八	一三七	一三六	一三五	一三四	一三三	一三二	一三一	一三〇	一二九	一二八	一二七	一二六	一二五	一二四	一二三	一二二	一二一	一二〇	一一九	一一八	一一七	一一六	一一五	一一四	一一三	一一二	一一一	一一〇	一〇九	一〇八	一〇七	一〇六	一〇五	一〇四	一〇三	一〇二	一〇一	一〇〇	九九	九八	九七	九六	九五	九四	九三	九二	九一	九〇	八九	八八	八七	八六	八五	八四	八三	八二	八一	八〇	七九	七八	七七	七六	七五	七四	七三	七二	七一	七〇	六九	六八	六七	六六	六五	六四	六三	六二	六一	六〇	五九	五八	五七	五六	五五	五四	五三	五二	五一	五〇	四九	四八	四七	四六	四五	四四	四三	四二	四一	四〇	三九	三八	三七	三六	三五	三四	三三	三二	三一	三〇	二九	二八	二七	二六	二五	二四	二三	二二	二一	二〇	一九	一八	一七	一六	一五	一四	一三	一二	一一	一〇	〇九	〇八	〇七	〇六	〇五	〇四	〇三	〇二	〇一	〇〇
-----	-----	-----	-----	-----	-----	-----	-----	-----	-----	-----	-----	-----	-----	-----	-----	-----	-----	-----	-----	-----	-----	-----	-----	-----	-----	-----	-----	-----	-----	-----	-----	-----	-----	-----	-----	-----	-----	-----	-----	-----	-----	-----	-----	-----	-----	-----	-----	-----	-----	-----	-----	-----	-----	-----	-----	-----	-----	-----	-----	-----	-----	-----	-----	-----	-----	-----	-----	-----	-----	-----	-----	-----	-----	-----	-----	----	----	----	----	----	----	----	----	----	----	----	----	----	----	----	----	----	----	----	----	----	----	----	----	----	----	----	----	----	----	----	----	----	----	----	----	----	----	----	----	----	----	----	----	----	----	----	----	----	----	----	----	----	----	----	----	----	----	----	----	----	----	----	----	----	----	----	----	----	----	----	----	----	----	----	----	----	----	----	----	----	----	----	----	----	----	----	----	----	----	----	----	----	----	----	----	----	----	----	----

李慶石

[illegible][illegible]

漢書卷之六

卷二

一三六二

三

三

一
二
三
四
五
六
七
八
九
十

一、五、六。

金
四
五

六

六

五

三

二
一
八
五

三

九世子三

100

卷之六

二六

九八六

一元四

二〇八五三

一六五五

書寶齋藏板

測矣番歸
米取
盛離
土
知新
手米
知新
通
盛上積
手米
五米
取
盛上積
五米
境

[illegible][illegible]

土積表用紙(乙)

漢美番街

米切取距

盛離
大

新切面

盛
大積

切立
取

盛積土

痛要

二二五

二六

三

三

二九

0

三

三

1	2	3	4	5	6	7	8	9	10	11	12	13	14	15	16	17	18	19	20	21	22	23	24	25	26	27	28	29	30	31	32	33	34	35	36	37	38	39	40	41	42	43	44	45	46	47	48	49	50	51	52	53	54	55	56	57	58	59	60	61	62	63	64	65	66	67	68	69	70	71	72	73	74	75	76	77	78	79	80	81	82	83	84	85	86	87	88	89	90	91	92	93	94	95	96	97	98	99	100
---	---	---	---	---	---	---	---	---	----	----	----	----	----	----	----	----	----	----	----	----	----	----	----	----	----	----	----	----	----	----	----	----	----	----	----	----	----	----	----	----	----	----	----	----	----	----	----	----	----	----	----	----	----	----	----	----	----	----	----	----	----	----	----	----	----	----	----	----	----	----	----	----	----	----	----	----	----	----	----	----	----	----	----	----	----	----	----	----	----	----	----	----	----	----	----	----	----	----	-----

1	2	3	4	5	6	7	8	9	10	11	12	13	14	15	16	17	18	19	20	21	22	23	24	25	26	27	28	29	30	31	32	33	34	35	36	37	38	39	40	41	42	43	44	45	46	47	48	49	50	51	52	53	54	55	56	57	58	59	60	61	62	63	64	65	66	67	68	69	70	71	72	73	74	75	76	77	78	79	80	81	82	83	84	85	86	87	88	89	90	91	92	93	94	95	96	97	98	99	100
---	---	---	---	---	---	---	---	---	----	----	----	----	----	----	----	----	----	----	----	----	----	----	----	----	----	----	----	----	----	----	----	----	----	----	----	----	----	----	----	----	----	----	----	----	----	----	----	----	----	----	----	----	----	----	----	----	----	----	----	----	----	----	----	----	----	----	----	----	----	----	----	----	----	----	----	----	----	----	----	----	----	----	----	----	----	----	----	----	----	----	----	----	----	----	----	----	----	----	-----

五

二五

二天

三

八

一 九

0

合計

二 五 二 〇	一 四 六 〇
〇 〇	〇 〇

五	六	七	八	九
〇	〇	〇	〇	〇

上
素
及
月
氏
元
年
春
實
司
錄
又
一
萬
石
長
行

測豆番歸
取盛
取盛
取盛
取盛
取盛
取盛
取盛

[illegible]

摘

[illegible]

王種義經(中) 尊貴居廣濟濟出張所

測矣番野

切取

盛土

切取

盛土

切取

盛土

切取

盛土

九六	九七	加三〇〇	加三〇〇	加三〇〇	九八	九九	一〇〇	一〇一	加一六〇	加一六〇	加一六〇	一〇二	一〇三	一〇四	一〇五
四〇〇〇	四〇〇〇	二六〇〇	四〇〇〇	二〇〇〇	四〇〇〇	四〇〇〇	四〇〇〇	四〇〇〇	一〇〇〇	一〇〇〇	一〇〇〇	一〇〇〇	一〇〇〇	一〇〇〇	一〇〇〇
一四九一	一七九〇	二五九〇	一七五〇	一四三八	一三三五	一三九四	一五七二	二〇七二	一六六一	一六三一	一四二三	一三四四	一三五四	一三五四	一三五四
五七四四〇	四二三八〇	八五五六	一四九〇七	五二二一	六三二四〇	五五四六〇	五五五八〇	一七七九六	一七七五四	一三〇六六	二二〇四四	六〇〇八〇	五四五四〇	五三一六〇	

加三〇〇	加三〇〇	加三〇〇	一一〇	一一〇	一一〇	加四〇〇	加四〇〇	加四〇〇	一〇八	一〇八	加三〇〇	一〇七	加一五〇	一〇六	加三〇〇	加三〇〇	加三〇〇
二五〇〇	四〇〇〇	六〇〇〇	五〇〇〇	五〇〇〇	五〇〇〇	六〇〇〇	八〇〇〇	二六〇〇	三〇〇〇	三〇〇〇	三〇〇〇	二五〇〇	一五〇〇	五〇〇〇	六〇〇〇	四〇〇〇	二五〇〇
一四九一	一五三五	一五六一	一五七三	一五七三	一五七三	一五九二	二五九二	一六五二	一五八六	一五八六	一五八六	一五八六	一四五六	二八九〇	二〇五四	一五〇七	一四九一
三四六三	五八五二	一〇六八三	一〇六八三	一〇六八三	一〇六八三	一六五五六	一六五五六	四八六二	五五四六	五五四六	五五四六	五五四六	五五四六	五五四六	五五四六	五五四六	五五四六

王種義經(中) 尊貴居廣濟濟出張所

稿

建寧府廣濟縣志

一三	四〇〇〇	一四二	五七一六
一二	四〇〇〇	一四三	五六九〇
一一	四〇〇〇	一四四	五八五〇
一〇	四〇〇〇	一四五	五八九八
〇九	四〇〇〇	一四六	五七七〇
〇八	四〇〇〇	一四七	五七二二
〇七	四〇〇〇	一四八	七二四三
〇六	五〇〇	一四九	七三一五
〇五	五〇〇	一五〇	九一三二
〇四	六〇〇	一五八	四〇六八
〇三	七〇〇	一六〇	二九七二
〇二	八〇〇	一六五	四〇二八
〇一	九〇〇	一七一	一五七六
加一	一〇〇〇	一七六	六二五八
加二	一〇〇〇	一八〇	二一〇九
加三	一〇〇〇	一八五	五四九六
加四	一〇〇〇	一九〇	
加五	一〇〇〇	一九五	
加六	一〇〇〇	二〇〇	
加七	一〇〇〇	二〇五	
加八	一〇〇〇	二一〇	
加九	一〇〇〇	二一五	
加一〇	一〇〇〇	二二〇	
加一一	一〇〇〇	二二五	
加一二	一〇〇〇	二三〇	
加一三	一〇〇〇	二三五	
加一四	一〇〇〇	二四〇	
加一五	一〇〇〇	二四五	
加一六	一〇〇〇	二五〇	
加一七	一〇〇〇	二五五	
加一八	一〇〇〇	二六〇	
加一九	一〇〇〇	二六五	
加二〇	一〇〇〇	二七〇	
加二一	一〇〇〇	二七五	
加二二	一〇〇〇	二八〇	
加二三	一〇〇〇	二八五	
加二四	一〇〇〇	二九〇	
加二五	一〇〇〇	二九五	
加二六	一〇〇〇	三〇〇	
加二七	一〇〇〇	三〇五	
加二八	一〇〇〇	三一〇	
加二九	一〇〇〇	三一五	
加三〇	一〇〇〇	三二〇	
加三一	一〇〇〇	三二五	
加三二	一〇〇〇	三三〇	
加三三	一〇〇〇	三三五	
加三四	一〇〇〇	三四〇	
加三五	一〇〇〇	三四五	
加三六	一〇〇〇	三五〇	
加三七	一〇〇〇	三五五	
加三八	一〇〇〇	三六〇	
加三九	一〇〇〇	三六五	
加四〇	一〇〇〇	三七〇	
加四一	一〇〇〇	三七五	
加四二	一〇〇〇	三八〇	
加四三	一〇〇〇	三八五	
加四四	一〇〇〇	三九〇	
加四五	一〇〇〇	三九五	
加四六	一〇〇〇	四〇〇	
加四七	一〇〇〇	四〇五	
加四八	一〇〇〇	四一〇	
加四九	一〇〇〇	四一五	
加五〇	一〇〇〇	四二〇	
加五一	一〇〇〇	四二五	
加五二	一〇〇〇	四三〇	
加五三	一〇〇〇	四三五	
加五四	一〇〇〇	四四〇	
加五五	一〇〇〇	四四五	
加五六	一〇〇〇	四五〇	
加五七	一〇〇〇	四五五	
加五八	一〇〇〇	四六〇	
加五九	一〇〇〇	四六五	
加六〇	一〇〇〇	四七〇	
加六一	一〇〇〇	四七五	
加六二	一〇〇〇	四八〇	
加六三	一〇〇〇	四八五	
加六四	一〇〇〇	四九〇	
加六五	一〇〇〇	四九五	
加六六	一〇〇〇	五〇〇	
加六七	一〇〇〇	五〇五	
加六八	一〇〇〇	五一〇	
加六九	一〇〇〇	五一五	
加七〇	一〇〇〇	五二〇	
加七一	一〇〇〇	五二五	
加七二	一〇〇〇	五三〇	
加七三	一〇〇〇	五三五	
加七四	一〇〇〇	五四〇	
加七五	一〇〇〇	五四五	
加七六	一〇〇〇	五五〇	
加七七	一〇〇〇	五五五	
加七八	一〇〇〇	五六〇	
加七九	一〇〇〇	五六五	
加八〇	一〇〇〇	五七〇	
加八一	一〇〇〇	五七五	
加八二	一〇〇〇	五八〇	
加八三	一〇〇〇	五八五	
加八四	一〇〇〇	五九〇	
加八五	一〇〇〇	五九五	
加八六	一〇〇〇	六〇〇	
加八七	一〇〇〇	六〇五	
加八八	一〇〇〇	六一〇	
加八九	一〇〇〇	六一五	
加九〇	一〇〇〇	六二〇	
加九一	一〇〇〇	六二五	
加九二	一〇〇〇	六三〇	
加九三	一〇〇〇	六三五	
加九四	一〇〇〇	六四〇	
加九五	一〇〇〇	六四五	
加九六	一〇〇〇	六五〇	
加九七	一〇〇〇	六五五	
加九八	一〇〇〇	六六〇	
加九九	一〇〇〇	六六五	
加一〇〇	一〇〇〇	六七〇	

一五二	加五〇〇	一五二〇	六〇三〇
一五六	加六五〇	一六〇四	七八一〇
一六〇	加九五〇	一七六一	二五二五
一六四	加一二五〇	一八一〇	五三五八
一六八	加一四五〇	一八七一	四六八一
一七二	加一六五〇	一八八八	七〇九
一七六	加一八五〇	一九〇八	三四六
一八〇	加二〇五〇	一九五八	六七四六
一八四	加二二五〇	二〇〇五	六五六
一八八	加二四五〇	二〇六五	三一五〇
一九二	加二六五〇	二一三〇	二〇八四
一九六	加二八五〇	二一五四	五九四八
二〇〇	加三〇五〇	二一七三	五七七二
二〇四	加三二五〇	二二〇四	五五九二
二〇八	加三四五〇	二二三六	五三六二
二一二	加三六五〇	二二六八	五二五〇
二一五	加三八五〇	二二九八	五一四〇
二一九	加四〇五〇	二三二八	五〇三〇
二二三	加四二五〇	二三五八	四九二〇
二二七	加四四五〇	二三八八	四八一〇
二三一	加四六五〇	二四一八	四七〇〇
二三五	加四八五〇	二四四八	四五九〇
二三九	加五〇五〇	二四七八	四四八〇
二四三	加五二五〇	二五〇八	四三七〇
二四七	加五四五〇	二五三八	四二六〇
二五一	加五六五〇	二五六八	四一五〇
二五五	加五八五〇	二五九八	四〇四〇
二五九	加六〇五〇	二六二八	三九三〇
二六三	加六二五〇	二六五八	三八二〇
二六七	加六四五〇	二六八八	三七一〇
二七一	加六六五〇	二七一八	三六〇〇
二七五	加六八五〇	二七四八	三四九〇
二七九	加七〇五〇	二七七八	三三八〇
二八三	加七二五〇	二八〇八	三二七〇
二八七	加七四五〇	二八三八	三一六〇
二九一	加七六五〇	二八六八	三〇五〇
二九五	加七八五〇	二八九八	二九四〇
二九九	加八〇五〇	二九二八	二八三〇
三〇三	加八二五〇	二九五八	二七二〇
三〇七	加八四五〇	二九八八	二六一〇
三一	加八六五〇	三〇一八	二五〇〇
三三	加八八五〇	三〇四八	二三九〇
三五	加九〇五〇	三〇七八	二二八〇
三七	加九二五〇	三一〇八	二一七〇
三九	加九四五〇	三一三八	二〇六〇
四一	加九六五〇	三二〇八	一九五〇
四三	加九八五〇	三二三八	一八四〇
四五	加一〇〇五〇	三二六八	一七三〇
四七	加一〇二五〇	三二九八	一六二〇
四九	加一〇四五〇	三三二八	一五一〇
五一	加一〇六五〇	三三五八	一四〇〇
五三	加一〇八五〇	三三八八	一三〇〇
五五	加一〇〇五〇	三四一八	一二〇〇
五七	加一〇二五〇	三四四八	一一〇〇
五九	加一〇四五〇	三四七八	一〇〇〇
六一	加一〇六五〇	三五〇八	九〇〇
六三	加一〇八五〇	三五三八	八〇〇
六五	加一〇〇五〇	三五六八	七〇〇
六七	加一〇二五〇	三六〇八	六〇〇
六九	加一〇四五〇	三六三八	五〇〇
七一	加一〇六五〇	三六六八	四〇〇
七三	加一〇八五〇	三六九八	三〇〇
七五	加一〇〇五〇	三七二八	二〇〇
七七	加一〇二五〇	三七五八	一〇〇
七九	加一〇四五〇	三七八八	〇
八一	加一〇六五〇	三八一八	
八三	加一〇八五〇	三八四八	
八五	加一〇〇五〇	三八七八	
八七	加一〇二五〇	三九〇八	
八九	加一〇四五〇	三九三八	
九一	加一〇六五〇	三九六八	
九三	加一〇八五〇	四〇〇八	
九五	加一〇〇五〇	四〇三八	
九七	加一〇二五〇	四〇六八	
九九	加一〇四五〇	四〇九八	
一〇一	加一〇六五〇	四一二八	
一〇三	加一〇八五〇	四一五八	
一〇五	加一〇〇五〇	四一八八	
一〇七	加一〇二五〇	四二一八	
一〇九	加一〇四五〇	四二四八	
一一一	加一〇六五〇	四二七八	
一一三	加一〇八五〇	四三〇八	
一一五	加一〇〇五〇	四三三八	
一一七	加一〇二五〇	四四一八	
一一九	加一〇四五〇	四四四八	
一二一	加一〇六五〇	四四七八	

測矣番第

切取

盛上

切取

盛上

切取

盛上

摘

一、二、三、四、五、六、七、八、九、十、十一、十二、十三、十四、十五、十六、十七、十八、十九、二十、二十一、二十二、二十三、二十四、二十五、二十六、二十七、二十八、二十九、三十、三十一、三十二、三十三、三十四、三十五、三十六、三十七、三十八、三十九、四十、四十一、四十二、四十三、四十四、四十五、四十六、四十七、四十八、四十九、五十、五十一、五十二、五十三、五十四、五十五、五十六、五十七、五十八、五十九、六十、六十一、六十二、六十三、六十四、六十五、六十六、六十七、六十八、六十九、七十、七十一、七十二、七十三、七十四、七十五、七十六、七十七、七十八、七十九、八十、八十一、八十二、八十三、八十四、八十五、八十六、八十七、八十八、八十九、九十、九十一、九十二、九十三、九十四、九十五、九十六、九十七、九十八、九十九、一百

一六三	一六四	一六五	一六六	一六七	一六八	一六九	加三四	一七〇	加八	一七一	一七二	一七三	一七四	一七五	一七六
四〇〇	四〇〇	四〇〇	四〇〇	四〇〇	四〇〇	四〇〇	三四〇	八〇〇	八〇〇	三二〇	四〇〇	四〇〇	四〇〇	四〇〇	四〇〇
一四七五	一四七五	一四七五	一四七五	一四七五	一四七五	一四七五	一五八六	一五一九	一四七五	一三九七	一三五五	一三五五	一三五五	一三五五	一三五五
五七一六〇	五七一六〇	五七一六〇	五七一六〇	五七一六〇	五七一六〇	五七一六〇	五二六四六	五二六一五	五一九八四	四五九八四	五五〇八〇	五四一八〇	五四〇〇〇	五四〇〇〇	五四〇〇〇

一七八	一七八	一八九	一八〇	一八一	加五〇	加五〇	加五〇	加五〇	加五〇	加五〇	加五〇	加五〇	加五〇	加五〇	加五〇
四〇〇	四〇〇	四〇〇	四〇〇	四〇〇	五〇〇	五〇〇	五〇〇	五〇〇	五〇〇	五〇〇	五〇〇	五〇〇	五〇〇	五〇〇	五〇〇
一四〇四	一四〇四	一四〇四	一四〇四	一四〇四	一五五五	一五五五	一五五五	一五五五	一五五五	一五五五	一五五五	一五五五	一五五五	一五五五	一五五五
五五九六〇	五五九六〇	五五九六〇	五五九六〇	五五九六〇	五七九四〇	五七九四〇	五七九四〇	五七九四〇	五七九四〇	五七九四〇	五七九四〇	五七九四〇	五七九四〇	五七九四〇	五七九四〇

一、二、三、四、五、六、七、八、九、十、十一、十二、十三、十四、十五、十六、十七、十八、十九、二十、二十一、二十二、二十三、二十四、二十五、二十六、二十七、二十八、二十九、三十、三十一、三十二、三十三、三十四、三十五、三十六、三十七、三十八、三十九、四十、四十一、四十二、四十三、四十四、四十五、四十六、四十七、四十八、四十九、五十、五十一、五十二、五十三、五十四、五十五、五十六、五十七、五十八、五十九、六十、六十一、六十二、六十三、六十四、六十五、六十六、六十七、六十八、六十九、七十、七十一、七十二、七十三、七十四、七十五、七十六、七十七、七十八、七十九、八十、八十一、八十二、八十三、八十四、八十五、八十六、八十七、八十八、八十九、九十、九十一、九十二、九十三、九十四、九十五、九十六、九十七、九十八、九十九、一百

集賢居廣濟堂張六

5

10

1

THE UNIVERSITY OF CHICAGO

1. The first part of the document is a title page. It contains the title of the document, the author's name, and the date of the document. The title is "The first part of the document is a title page. It contains the title of the document, the author's name, and the date of the document." The author's name is "The author's name is the name of the person who wrote the document." The date of the document is "The date of the document is the date when the document was written." The title page is the first page of the document and it contains the title, author's name, and date of the document.

1

100

100-443887-100

1

1

1

Figure 1. The effect of the concentration of the polymer on the gelation time of the polymer solution. The concentration of the polymer was 0.5, 1, 2, 3, 4, 5, 6, 7, 8, 9, 10, 11, 12, 13, 14, 15, 16, 17, 18, 19, 20, 21, 22, 23, 24, 25, 26, 27, 28, 29, 30, 31, 32, 33, 34, 35, 36, 37, 38, 39, 40, 41, 42, 43, 44, 45, 46, 47, 48, 49, 50, 51, 52, 53, 54, 55, 56, 57, 58, 59, 60, 61, 62, 63, 64, 65, 66, 67, 68, 69, 70, 71, 72, 73, 74, 75, 76, 77, 78, 79, 80, 81, 82, 83, 84, 85, 86, 87, 88, 89, 90, 91, 92, 93, 94, 95, 96, 97, 98, 99, 100, 101, 102, 103, 104, 105, 106, 107, 108, 109, 110, 111, 112, 113, 114, 115, 116, 117, 118, 119, 120, 121, 122, 123, 124, 125, 126, 127, 128, 129, 130, 131, 132, 133, 134, 135, 136, 137, 138, 139, 140, 141, 142, 143, 144, 145, 146, 147, 148, 149, 150, 151, 152, 153, 154, 155, 156, 157, 158, 159, 160, 161, 162, 163, 164, 165, 166, 167, 168, 169, 170, 171, 172, 173, 174, 175, 176, 177, 178, 179, 180, 181, 182, 183, 184, 185, 186, 187, 188, 189, 190, 191, 192, 193, 194, 195, 196, 197, 198, 199, 200, 201, 202, 203, 204, 205, 206, 207, 208, 209, 210, 211, 212, 213, 214, 215, 216, 217, 218, 219, 220, 221, 222, 223, 224, 225, 226, 227, 228, 229, 230, 231, 232, 233, 234, 235, 236, 237, 238, 239, 240, 241, 242, 243, 244, 245, 246, 247, 248, 249, 250, 251, 252, 253, 254, 255, 256, 257, 258, 259, 260, 261, 262, 263, 264, 265, 266, 267, 268, 269, 270, 271, 272, 273, 274, 275, 276, 277, 278, 279, 280, 281, 282, 283, 284, 285, 286, 287, 288, 289, 290, 291, 292, 293, 294, 295, 296, 297, 298, 299, 300, 301, 302, 303, 304, 305, 306, 307, 308, 309, 310, 311, 312, 313, 314, 315, 316, 317, 318, 319, 320, 321, 322, 323, 324, 325, 326, 327, 328, 329, 330, 331, 332, 333, 334, 335, 336, 337, 338, 339, 340, 341, 342, 343, 344, 345, 346, 347, 348, 349, 350, 351, 352, 353, 354, 355, 356, 357, 358, 359, 360, 361, 362, 363, 364, 365, 366, 367, 368, 369, 370, 371, 372, 373, 374, 375, 376, 377, 378, 379, 380, 381, 382, 383, 384, 385, 386, 387, 388, 389, 390, 391, 392, 393, 394, 395, 396, 397, 398, 399, 400, 401, 402, 403, 404, 405, 406, 407, 408, 409, 410, 411, 412, 413, 414, 415, 416, 417, 418, 419, 420, 421, 422, 423, 424, 425, 426, 427, 428, 429, 430, 431, 432, 433, 434, 435, 436, 437, 438, 439, 440, 441, 442, 443, 444, 445, 446, 447, 448, 449, 450, 451, 452, 453, 454, 455, 456, 457, 458, 459, 460, 461, 462, 463, 464, 465, 466, 467, 468, 469, 470, 471, 472, 473, 474, 475, 476, 477, 478, 479, 480, 481, 482, 483, 484, 485, 486, 487, 488, 489, 490, 491, 492, 493, 494, 495, 496, 497, 498, 499, 500, 501, 502, 503, 504, 505, 506, 507, 508, 509, 510, 511, 512, 513, 514, 515, 516, 517, 518, 519, 520, 521, 522, 523, 524, 525, 526, 527, 528, 529, 530, 531, 532, 533, 534, 535, 536, 537, 538, 539, 540, 541, 542, 543, 544, 545, 546, 547, 548, 549, 550, 551, 552, 553, 554, 555, 556, 557, 558, 559, 560, 561, 562, 563, 564, 565, 566, 567, 568, 569, 570, 571, 572, 573, 574, 575, 576, 577, 578, 579, 580, 581, 582, 583, 584, 585, 586, 587, 588, 589, 590, 591, 592, 593, 594, 595, 596, 597, 598, 599, 600, 601, 602, 603, 604, 605, 606, 607, 608, 609, 610, 611, 612, 613, 614, 615, 616, 617, 618, 619, 620, 621, 622, 623, 624, 625, 626, 627, 628, 629, 630, 631, 632, 633, 634, 635, 636, 637, 638, 639, 640, 641, 642, 643, 644, 645, 646, 647, 648, 649, 650, 651, 652, 653, 654, 655, 656, 657, 658, 659, 660, 661, 662, 663, 664, 665, 666, 667, 668, 669, 670, 671, 672, 673, 674, 675, 676, 677, 678, 679, 680, 681, 682, 683, 684, 685, 686, 687, 688, 689, 690, 691, 692, 693, 694, 695, 696, 697, 698, 699, 700, 701, 702, 703, 704, 705, 706, 707, 708, 709, 710, 711, 712, 713, 714, 715, 716, 717, 718, 719, 720, 721, 722, 723, 724, 725, 726, 727, 728, 729, 730, 731, 732, 733, 734, 735, 736, 737, 738, 739, 740, 741, 742, 743, 744, 745, 746, 747, 748, 749, 750, 751, 752, 753, 754, 755, 756, 757, 758, 759, 760, 761, 762, 763, 764, 765, 766, 767, 768, 769, 770, 771, 772, 773, 774, 775, 776, 777, 778, 779, 780, 781, 782, 783, 784, 785, 786, 787, 788, 789, 790, 791, 792, 793, 794, 795, 796, 797, 798, 799, 800, 801, 802, 803, 804, 805, 806, 807, 808, 809, 810, 811, 812, 813, 814, 815, 816, 817, 818, 819, 820, 821, 822, 823, 824, 825, 826, 827, 828, 829, 830, 831, 832, 833, 834

1

1

八五

大六五

測臭番

	米	取一	盛	離	距
			土		
平	米	取	盛	面	
			土		
平	米	取	盛	積	
			土		
平	米	取	盛	立	
			土		
平	米	取	盛	積	
			土		
				指	
				河	

貴城第四區益田乙種堤防潮止土積表

測真金跡

[illegible]

貴州省銀行

測臭番號

距取盛離

新 面 積
切 取 盛 積
手 米 手 米

立取盛土

痛
胃

[illegible][illegible]

二貴人氏

取土積土
取土積土
取土積土
取土積土
取土積土

1

0
0
VI
0

一九六二

一九四八

一四八〇

一九四〇

一九二六

一、九、四、〇

1/25

二ノ

一、

八

	2	0	7
--	---	---	---

八六〇

人。

八五六

1071

九六九〇五

下三

Age Group	Percentage of respondents
18-29	~65
30-49	~75
50-69	~85
70+	~90

Figure 1. The effect of the concentration of the *Agrobacterium* strain on the transformation efficiency of *Agrobacterium* strain 104. The concentration of the *Agrobacterium* strain 104 was 10⁶ cells/ml (○), 10⁷ cells/ml (□), 10⁸ cells/ml (△), 10⁹ cells/ml (◇), and 10¹⁰ cells/ml (×). The error bars represent the standard deviation of three independent experiments.

Age Group	1970	1980	1990	2000	2010	2020
0-14	25	22	18	15	12	10
15-24	18	16	14	12	10	8
25-34	12	10	8	6	4	3
35-44	8	7	6	5	4	3
45-54	5	4	3	2	1	1
55-64	3	2	1	1	1	1
65-74	2	3	4	6	10	15
75+	5	7	10	15	20	25

10

1

1

100

+

+

--	--

1

[illegible]

五

17

1

痛
窮

貴城第四區塩田丙種堤防潮止土積表

[illegible]

學子實爲漢風

誤算番號

米取

盛籠

加新

盛上

素

盛上

摘

三九	三八	加六〇	加六〇	加五〇	三七	三六	三五	三四	三三	三二	三一	三〇	二九	二八	二七	
四〇	三〇	二〇	一五	四〇	四〇	四〇	四〇	四〇	四〇	四〇	四〇	四〇	四〇	四〇	四〇	四〇
〇〇	〇〇	〇〇	〇〇	〇〇	〇〇	〇〇	〇〇	〇〇	〇〇	〇〇	〇〇	〇〇	〇〇	〇〇	〇〇	〇〇
四四	四四	五二	六六	五五	四四	四四	四四	四四	四四	四四	四四	四四	四四	四四	四四	四四
四四	四四	四四	四四	四四	四四	四四	四四	四四	四四	四四	四四	四四	四四	四四	四四	四四
八〇	九八	一四五	六五	七五	一六〇	一七〇	一八九	一八四	一八五	一八九	一八九	一八九	一八九	一八九	一八九	一八九
二〇	一〇	五三	一五	六〇	一四〇	一五〇	一六〇	一六四	一六五	一六九	一六九	一六九	一六九	一六九	一六九	一六九

五四	五三	加五〇	五二	加九〇	五一	五〇	四九	四八	四七	四六	四五	四四	四三	四二	四一	四〇
四〇	三七	二五	二一	一九	四〇	四〇	四〇	四〇	四〇	四〇	四〇	四〇	四〇	四〇	四〇	四〇
〇〇	〇〇	〇〇	〇〇	〇〇	〇〇	〇〇	〇〇	〇〇	〇〇	〇〇	〇〇	〇〇	〇〇	〇〇	〇〇	〇〇
五一	五四	六九	五七	五七	四九	四八	四七	四六	四五	四六	四六	四四	四四	四四	四四	四四
六五	三三	一五	一〇	一〇	一四	一四	一六	一六	一六	一六	一六	一八	一八	一八	一八	一八
二〇	二〇	五四	三三	三八	一四	一四	一六	一六	一六	一六	一六	一八	一八	一八	一八	一八

加三〇〇	一六九	一六八	一六七	一六六	一六五	一六四	一六三	一六二	一六一	一六〇	一五九	一五八	一五七	一五六	一五五	漢皇登瑞
三四〇	四〇〇	四〇〇	四〇〇	四〇〇	四〇〇	四〇〇	四〇〇	四〇〇	四〇〇	四〇〇	四〇〇	四〇〇	四〇〇	四〇〇	四〇〇	初
一五六	一四五	一三九	一三五	一三六	一三九	一四三	一四五	一五九	一四七	一三八	一三九	一三〇	一二六	一二九	一三三	米
五六六	五四九	五四九	五四三	五四二	五六六	五七九	六二二	六二二	五七一	五四四	五三一	五六八	五六六	五六四	五三八	反

加三〇〇	加六五〇	加六五〇	加六五〇	一八一	一八〇	一七九	一七八	一七七	一七六	一七五	一七四	一七三	一七二	一七一	加八〇〇	一七〇
一四五	一五〇	一五〇	五〇〇	四〇〇	四〇〇	四〇〇	四〇〇	四〇〇	四〇〇	四〇〇	四〇〇	四〇〇	四〇〇	三三〇	八〇〇	大
一六五	一六五	一六五	一五五	一四七	一四七	一四四	一三八	一三五	一三四	一三五	一三五	一三五	一三五	一三七	一四七	一五九
二三四	一六二	二四三	七九八	六〇四	五七九	五七九	五七九	五四八	五四六	五四二	五四〇	五四〇	五四〇	五四〇	四九八	九二五

二讀之用紙
一
二
三
四
五
六
七
八
九
十
十一
十二
十三
十四
十五
十六
十七
十八
十九
二十
二十一
二十二
二十三
二十四
二十五
二十六
二十七
二十八
二十九
三十
三十一
三十二
三十三
三十四
三十五
三十六
三十七
三十八
三十九
四十
四十一
四十二
四十三
四十四
四十五
四十六
四十七
四十八
四十九
五十
五十一
五十二
五十三
五十四
五十五
五十六
五十七
五十八
五十九
六十
六十一
六十二
六十三
六十四
六十五
六十六
六十七
六十八
六十九
七十
七十一
七十二
七十三
七十四
七十五
七十六
七十七
七十八
七十九
八十
八十一
八十二
八十三
八十四
八十五
八十六
八十七
八十八
八十九
九十
九十一
九十二
九十三
九十四
九十五
九十六
九十七
九十八
九十九
一百

痛病

六五

2
2
2

一五二

大五〇〇

Figure 1

加
減
〇
〇

五
〇
〇

一
大
三
一

—

專賣之義田譜牒

年月日
昭和年月日
起工
昭和年月日
設計
昭和十年三月
調查印
設計
印
不吉

外廓及内部建造物設計書

一、金拾四萬參千貳百九拾壹圓也

内譯

[illegible][illegible]

設計書用紙

李贄局裝

中 央 水 切 壁 工										工事名
基礎杭	床	計	型枠換料	仕		混	麻	基礎杭	床	橋
九生太	堀瀉土		杉板材厚五種	立人夫	内基礎	配合一四・七	袋	九生太	堀瀉土	橋
長一五〇種								長一五〇種		橋
四〇〇本	五〇〇		一六〇	一六〇人	三〇八〇	四七六	三〇〇	九〇〇	四〇〇	員數
本	米五	米平	米平	人	合	米五	枚	本	米五	位單
二二〇	三〇	八〇	八〇	六〇	一五九	一五九	六〇	一五九	一五九	價金
九五五〇	一五〇〇	八〇〇	八〇〇	八五八〇	一五九	一五九	四八〇	一五九	一五九	額
分	橋台基礎用七本先三三列ノ西側	所要床堀九米内面九米外堤湖止土流用和除土仕後埋戻シ共包ム	材料費 杉板材厚五種 一六〇 米平 八〇〇 型枠換料面打使用取外共一五	杭打及杭制ノ木あり六人掛り九本	圖面寸法ノ通り	別紙一頁内表ノ通り	基礎混泥土下敷ニ用一平米當	三本先四五列分	所要床堀九米内面九米外堤湖止土流用和除土仕後埋戻シ共包ム	摘要

橋 台 工										工事名
型枠換料	仕	仕	仕	仕	親	目	裏	表	混	橋
杉板材厚五種	立石工	人夫	人夫	人夫	花崗岩	砂切込	割果石	割果石	配合	橋
					長一五〇種	左五種内外	右五種内外	右五種内外	配合	橋
二二〇	一六〇	九〇	九〇	九〇	二〇〇	五二四	二六〇	二六〇	一五五	員數
米五	合	合	合	合	本	合	米五	米平	米五	位單
八〇〇	八〇	八〇	八〇	八〇	二〇〇	一五二〇	一五二〇	一五二〇	一五二〇	價金
一七六〇	一四八〇	一四八〇	一四八〇	一四八〇	五〇〇〇	一五二〇	一五二〇	一五二〇	一五二〇	額
型枠換料面打使用取外共一五	裏割果石及目潰量計三〇〇〇	一五米當り〇・三三〇人掛り	麻袋解ナ散シ共	枕打本者九人掛り四本分	石五手傳ニ厚二人付一人掛り	表石築石一平米當り〇・二四〇人掛り	裏割果石ノ二割使	三面周回五種ノ小整切面ノ上ノ標名	其他ハ荒切嵩出仕取付迄一五	摘要

工事費計算書
 橋台基礎用七本先三三列ノ西側
 所要床堀九米内面九米外堤湖止土流用和除土仕後埋戻シ共包ム
 材料費 杉板材厚五種 一六〇 米平 八〇〇 型枠換料面打使用取外共一五

卷之八 詩集

專賣局 廣東 廣州 張所

[illegible]

[illegible][illegible]

御 防 永 流

[illegible]

I

[illegible]

爰卜書用

學費局策染馬表所

丁巳年春月

混疑土

趙鼎

[illegible]

東坡先生詩集卷之五

[illegible][illegible]

設計書用紙(乙)

傳寶局藏書

東坡先生集卷之五

要

一四九九〇〇

一一一

20

天
〇〇

<p>  </p>	<p>  </p>
--	--

[illegible][illegible]

四六三五

九入五七

一、

一	九
八	〇
×	×
×	×

1	1
---	---

-	-

10

貴城第四區撫田甲種堤防測突第七六號第七之辨間

策參歸排水伏樋工事設計書

断面 二八厘米

翅長一〇.五米

金五千四百圓也

内
解

設計書用紙

專賣人爲屬，以爲其長所。

工事名

補修工事

寸法容量

員数

単價

金額

摘要

補修工事

補修工事

補修工事

補修工事

管

地杭

杭

杭

杭

杭

杭

杭

杭

杭

杭

体

鉄筋

鉄筋

鉄筋

鉄筋

鉄筋

鉄筋

鉄筋

鉄筋

鉄筋

鉄筋

土

土

土

土

土

土

土

土

土

土

土

人

人

人

人

人

人

人

人

人

人

人

小計

小計

小計

小計

小計

小計

小計

小計

小計

小計

小計

全

全

全

全

全

全

全

全

全

全

全

鉄筋

鉄筋

鉄筋

鉄筋

鉄筋

鉄筋

鉄筋

鉄筋

鉄筋

鉄筋

鉄筋

土

土

土

土

土

土

土

土

土

土

土

人

人

人

人

人

人

人

人

人

人

人

小計

小計

小計

小計

小計

小計

小計

小計

小計

小計

小計

全

全

全

全

全

全

全

全

全

全

全

[illegible][illegible]

工事

名

種

材

量

費

金

額

摘要

人夫

材

量

費

金

額

摘要

型枠

材

量

費

金

額

摘要

小計

材

量

費

金

額

摘要

床堀

材

量

費

金

額

摘要

地杭

材

量

費

金

額

摘要

全

材

量

費

金

額

摘要

全

材

量

費

金

額

摘要

全

材

量

費

金

額

摘要

全

材

量

費

金

額

摘要

全

材

量

費

金

額

摘要

全

材

量

費

金

額

摘要

全

材

量

費

金

額

摘要

全

材

量

費

金

額

摘要

全

材

量

費

金

額

摘要

全

材

量

費

金

額

摘要

全

材

量

費

金

額

摘要

全

材

量

費

金

額

摘要

全

材

量

費

金

額

摘要

全

材

量

費

金

額

摘要

全

材

量

費

金

額

摘要

全

材

量

費

金

額

摘要

全

材

量

費

金

額

摘要

全

材

量

費

金

額

摘要

全

材

量

費

金

額

摘要

全

材

量

費

金

額

摘要

全

材

量

費

金

額

摘要

全

材

量

費

金

額

摘要

全

材

量

費

金

額

摘要

[illegible]

昭和
年
月
日
昭 和
年
月
日
昭 和
年
月
日
調 査 印
(不 言)
敬 計 部 印

貴城第四區塩田 甲種堤防測点第七九號第八〇號間

断面二八半米
延長一〇一〇米

金五千六百六拾圓也

内
譯

設計書用紙(甲)

東寶局番印

工事名

補

品種寸法容量

員数

位

単價金

額

摘要

要

人夫

型枠材料

小計

床堀

地杭

全

麻袋

混凝土

全

全

全

鐵筋軟鋼

七四〇〇

五四六一

一〇九二

一五二〇

二二〇〇

三〇〇〇

一〇〇〇

七六一

一五八七

七二六

六三六

五〇二〇

一〇〇〇

八三六

三〇〇

二八三

二九〇

三三〇

一三九

二四九

一五五

一一五

五〇二〇

五四六一

一〇九二

一五二〇

二二〇〇

三〇〇〇

一〇〇〇

七六一

一五八七

七二六

六三六

地杭打木口一五〇〇長四〇〇米一本八〇〇リ
全一〇〇〇長三六〇米一本八〇〇リ
地杭打木口一五〇〇長四〇〇米一本八〇〇リ
全一〇〇〇長三六〇米一本八〇〇リ

基礎周リ等型枠
材料費 七四五六四
労力費 一五三五四

床堀埋戻土
材料費 七四五六四
労力費 一五三五四

吐口鏡壁土
材料費 七四五六四
労力費 一五三五四

全前方水碓下土止止水
材料費 七四五六四
労力費 一五三五四

壁混凝土基礎
材料費 七四五六四
労力費 一五三五四

基礎下面部分敷土用
材料費 七四五六四
労力費 一五三五四

吐口鏡壁土
材料費 七四五六四
労力費 一五三五四

全前方水碓下土止止水
材料費 七四五六四
労力費 一五三五四

壁混凝土基礎
材料費 七四五六四
労力費 一五三五四

基礎下面部分敷土用
材料費 七四五六四
労力費 一五三五四

吐口鏡壁土
材料費 七四五六四
労力費 一五三五四

口

全

全

全

全

全

全

全

全

全

鐵筋

鐵筋

鐵筋

鐵筋

鐵筋

鐵筋

鐵筋

鐵筋

鐵筋

長一六〇米

長一六〇米

長一六〇米

長一六〇米

長一六〇米

長一六〇米

長一六〇米

長一六〇米

長一六〇米

一三六八

六五八

六〇八四

七九三

二四二

五七二

一六一〇

四七〇

〇

〇

〇

〇

〇

〇

〇

〇

一四

一四

一四

一四

一四

一四

一四

一四

八二三八

八二三八

八二三八

八二三八

八二三八

八二三八

八二三八

八二三八

鐵筋一〇〇〇リ
全一〇〇〇長一六〇米一本八〇〇リ
全一〇〇〇長一六〇米一本八〇〇リ

鐵筋一〇〇〇リ
全一〇〇〇長一六〇米一本八〇〇リ
全一〇〇〇長一六〇米一本八〇〇リ

鐵筋一〇〇〇リ
全一〇〇〇長一六〇米一本八〇〇リ
全一〇〇〇長一六〇米一本八〇〇リ

鐵筋一〇〇〇リ
全一〇〇〇長一六〇米一本八〇〇リ
全一〇〇〇長一六〇米一本八〇〇リ

鐵筋一〇〇〇リ
全一〇〇〇長一六〇米一本八〇〇リ
全一〇〇〇長一六〇米一本八〇〇リ

鐵筋一〇〇〇リ
全一〇〇〇長一六〇米一本八〇〇リ
全一〇〇〇長一六〇米一本八〇〇リ

鐵筋一〇〇〇リ
全一〇〇〇長一六〇米一本八〇〇リ
全一〇〇〇長一六〇米一本八〇〇リ

鐵筋一〇〇〇リ
全一〇〇〇長一六〇米一本八〇〇リ
全一〇〇〇長一六〇米一本八〇〇リ

鐵筋一〇〇〇リ
全一〇〇〇長一六〇米一本八〇〇リ
全一〇〇〇長一六〇米一本八〇〇リ

年月日	竣工	年月日	設計
昭和	昭和	昭和	設計
年	年	年	設計
月	月	月	設計
日	日	日	設計
年月日	竣工	年月日	設計
昭和	昭和	昭和	設計
年	年	年	設計
月	月	月	設計
日	日	日	設計
年月日	竣工	年月日	設計
昭和	昭和	昭和	設計
年	年	年	設計
月	月	月	設計
日	日	日	設計

貴城第四區塩田甲種堤防測定第一九號第一二號間

第五號排水伏樋工事設計書

断面二八平米
延長一〇・一〇米

一五五四百七拾圓也

内 譯

設計書用紙(白)

五

名稱	品種	寸法	容量	買數	單價	金額	摘
名	自潰	利		三一〇	三〇〇	九三〇	裏栗石、二割便、一
家	土	八		一三六	三八〇	八八六四五	
吊	罪			一〇〇	八〇	八〇〇〇	
瓦	新鉄管			一〇〇	一八〇	一八〇〇	
煙	通	六		一〇〇	一八〇	一八〇〇	
石	五			一〇〇	一八〇	一八〇〇	
人	犬			一〇〇	一八〇	一八〇〇	
型	棟料			一〇〇	一八〇	一八〇〇	
小	計			一〇〇	一八〇	一八〇〇	
橋	杭			一〇〇	一八〇	一八〇〇	
土	抱			一〇〇	一八〇	一八〇〇	

設計書用紙(乙)

專賣局通架灣公張所

設計書用紙(甲) 昭和十一年七月七日 不吉 林吉郎

年月日 昭和十一年七月七日 不吉 林吉郎

貴城第四區塩田 甲種堤防測災第一第二第三間
第六號排水伏樋工事設計書

断面 六八平米
延長 五〇米

一金五千五百圓也

内譯

設計書用紙(甲) 昭和十一年七月七日 不吉 林吉郎

刘锦霞路水给连心站

瘦

續二
年月日

昭和

年

同

月	日
年	初

起人
年月日

昭如

年

月

日	
月	

教訓年月日

昭知

年

57

日	月	年	時	分	秒
---	---	---	---	---	---

調查印

設計者印

貴城塩田災四區測災第十冊

第一輯 木橋設計書

有紋巾負二三米
近長一三米

近
長
一
三
朵

一、八千壹百拾圓也

内譯

及
子
書
刊
紙
(甲) 李商隱
黃
思
張
長
行

平 後
月 五
日

賜和

年

日

h
h

年起

日	工
昭	

4

五

13

日
年部

月日

昭如

十年

四

子

調査

印

9

設計

著印

1

貴城塩田第四區自測吳寅乙丑年測吳寅乙丑年

策部錦水橋鎖部書

有勉巾負三六米

卷四

運
長
一
五
八
米

金貳萬貳千貳百圓也

肉
譯

後十萬用紙(甲)

曹貴司馬梁鴻長

五事													
名	種	品	寸法	容量	員	數	單	價	金	額	摘	要	
袖	杭	生	大	長	一	二	八	〇	〇	本	此袖一本宛四袖分 巾三種長九種南三種一袖分		
全	全	全	長	一	二	八	〇	〇	〇	全	上		
笠	木	杉	長	一	二	八	〇	〇	〇	米	此袖一本宛四袖分 各梳一者ハ全上袖穴作ト入 全上二二〇平米宛四袖分 止而上部一役半ハ折嵩木		
土	止	板	長	一	二	八	〇	〇	〇	本	此袖一本宛四袖分		
和	杭	生	大	長	一	二	八	〇	〇	全	此袖一本宛四袖分 親柱席作用此袖一本宛四袖分		
ホ	ル	ト	鐵	長	一	二	八	〇	〇	全	此袖一本宛四袖分 親柱席作用此袖一本宛四袖分		
全	全	全	長	一	二	八	〇	〇	〇	全	此袖一本宛四袖分 親柱席作用此袖一本宛四袖分		
貝	打	釘	全	長	一	二	八	〇	〇	全	此袖一本宛四袖分 親柱席作用此袖一本宛四袖分		
洋	釘	更	長	一	二	八	〇	〇	〇	全	此袖一本宛四袖分 親柱席作用此袖一本宛四袖分		
防	腐	劑	無	色	一	二	八	〇	〇	全	此袖一本宛四袖分 親柱席作用此袖一本宛四袖分		
仕	立	大	全	全	全	全	全	全	全	全	此袖一本宛四袖分 親柱席作用此袖一本宛四袖分		
全	人	天	全	全	全	全	全	全	全	全	此袖一本宛四袖分 親柱席作用此袖一本宛四袖分		

[illegible]

[illegible][illegible]

工事	名稱	品種	寸法	容量	員數	單價	金額	備考
	基礎杭	生太	米口一五〇	六〇〇	本	一三六	八一六〇〇	①型橋脚基礎用一本宛五橋脚
	脚柱	生太	米口一八〇	三〇〇	全	四二四	一二七二〇〇	①型橋脚四本宛五橋脚
	梁木	全	米口二四〇	二〇〇	全	二八八	五七六〇〇	①型橋脚一本宛五橋脚
	桁受	全	米口二四〇	二〇〇	全	六二〇	一二四〇〇	①型橋脚一本宛五橋脚
	方杖	全	米口一五〇	四〇〇	全	二九〇	一一一六〇〇	①型橋脚八本宛五橋脚
	筋違	全	米口一五〇	二〇〇	全	二二〇	四四〇〇〇	上下部共一本宛五橋脚
	混凝土	全	脚柱	二六	米	二二〇	五七二〇	①型橋脚一本宛五橋脚
	脚基礎	全	脚柱	二六	米	二二〇	五七二〇	①型橋脚一本宛五橋脚
	鐵筋軟鋼	全	脚柱	二六	米	二二〇	五七二〇	①型橋脚一本宛五橋脚
	鐵筋軟鋼	全	脚柱	二六	米	二二〇	五七二〇	①型橋脚一本宛五橋脚

鐵筋軟鋼	全	脚柱	二六	米	二二〇	五七二〇	①型橋脚一本宛五橋脚
鐵筋軟鋼	全	脚柱	二六	米	二二〇	五七二〇	①型橋脚一本宛五橋脚
鐵筋軟鋼	全	脚柱	二六	米	二二〇	五七二〇	①型橋脚一本宛五橋脚
鐵筋軟鋼	全	脚柱	二六	米	二二〇	五七二〇	①型橋脚一本宛五橋脚
鐵筋軟鋼	全	脚柱	二六	米	二二〇	五七二〇	①型橋脚一本宛五橋脚
鐵筋軟鋼	全	脚柱	二六	米	二二〇	五七二〇	①型橋脚一本宛五橋脚
鐵筋軟鋼	全	脚柱	二六	米	二二〇	五七二〇	①型橋脚一本宛五橋脚
鐵筋軟鋼	全	脚柱	二六	米	二二〇	五七二〇	①型橋脚一本宛五橋脚
鐵筋軟鋼	全	脚柱	二六	米	二二〇	五七二〇	①型橋脚一本宛五橋脚
鐵筋軟鋼	全	脚柱	二六	米	二二〇	五七二〇	①型橋脚一本宛五橋脚

東京市土木建築局 建築部 建築材料算定課

工事名 補修 寸法 容量 員数 位 単價 金額

工事名	補修	寸法	容量	員数	位	単價	金額	摘要
防腐剤	無色			3.00	坪	400	1,200	C型全上之4坪足附片 木材全部三面工手同共
鐵筋組立				6.97	坪	230	1,606	鐵筋加工組立運搬其他一式
仕立大工				1.00	人	450	450	C型橋脚 三人 凡足附片 敷附圍欄通 折交木取付連一式
合鷲戰				4.00	全	250	1,000	C型橋脚 八人 凡足附片
合大木				3.80	全	600	2,280	C型橋脚 基版杭一本 當り三八 人掛 一本 全 凡足附片
合全				1.00	全	600	600	大工手傳一人掛
合全				1.00	全	1,000	1,000	鐵筋混凝土管小運搬及付連足 場換料其他一式一本 當り三八 人掛 一本 全 凡足附片
型換料	杉松	板材厚薄上		2.00	米	800	1,600	型換料 面打敷外共一式
部								材料費 2,900 凡足附片 勞力費 4,900 凡足附片 材料費 4,900 凡足附片 勞力費 1,300 凡足附片
機	上松	長中		1.00	本	4,000	4,000	一連四本宛三連分
機	中松	長中		3.00	全	6,000	18,000	一連四本宛三連分

工事名	補修	寸法	容量	員数	位	単價	金額	摘要
敷板	中松	長中		4.50	板	4,000	18,000	橋上敷板一連二五枚宛三連分
通木	並杉	長中		7.00	本	3,000	21,000	通木一連二本宛三連分
猿頭	合	長中		1.00	全	4,000	4,000	一連八分宛三連分
ボルト	鐵	長中		2.00	全	2,000	4,000	折衝受付用一連二大本宛 三連分
貝打釘	合	長中		3.00	全	1,500	4,500	枕木取付用一連二大本宛 三連分
ボルト	合	長中		5.00	全	800	4,000	通木係付用一連二大本宛三連分
洋釘	無色	長中		3.00	坪	800	2,400	敷板打付用一連二五枚宛三連分
防腐剤	無色			1.00	全	400	400	一連五枚宛三連分
仕立大工				3.00	人	1,300	3,900	木材全部三面全手同共
合大木				4.00	全	2,900	11,600	一連二五枚宛三連分
合大木				4.00	全	2,900	11,600	大工手傳一人掛
部								材料費 1,300 凡足附片 勞力費 1,600 凡足附片 足場材料諸道具換料其他一式
雜費								材料費 4,000 凡足附片 勞力費 4,000 凡足附片
部								材料費 4,000 凡足附片 勞力費 4,000 凡足附片

及十番用紙

工事名 補修 寸法 容量 員数 位 単價 金額

三事

吞

口

五

名	種類	寸法	数量	単位	単価	金額	摘要
基礎杭	生杭	長さ 1.5m	360	本	1.50	540.00	所要土壌より採取した土壌調査、 共一式
基礎杭	死杭	長さ 1.5m	100	本	1.50	150.00	所要土壌より採取した土壌調査、 共一式
基礎杭	生杭	長さ 1.5m	100	本	1.50	150.00	所要土壌より採取した土壌調査、 共一式
基礎杭	死杭	長さ 1.5m	100	本	1.50	150.00	所要土壌より採取した土壌調査、 共一式
基礎杭	生杭	長さ 1.5m	100	本	1.50	150.00	所要土壌より採取した土壌調査、 共一式
基礎杭	死杭	長さ 1.5m	100	本	1.50	150.00	所要土壌より採取した土壌調査、 共一式
基礎杭	生杭	長さ 1.5m	100	本	1.50	150.00	所要土壌より採取した土壌調査、 共一式
基礎杭	死杭	長さ 1.5m	100	本	1.50	150.00	所要土壌より採取した土壌調査、 共一式
基礎杭	生杭	長さ 1.5m	100	本	1.50	150.00	所要土壌より採取した土壌調査、 共一式
基礎杭	死杭	長さ 1.5m	100	本	1.50	150.00	所要土壌より採取した土壌調査、 共一式

鉄板	鉄板	長さ 1.5m	100	本	1.50	150.00	所要土壌より採取した土壌調査、 共一式
鉄板	鉄板	長さ 1.5m	100	本	1.50	150.00	所要土壌より採取した土壌調査、 共一式
鉄板	鉄板	長さ 1.5m	100	本	1.50	150.00	所要土壌より採取した土壌調査、 共一式
鉄板	鉄板	長さ 1.5m	100	本	1.50	150.00	所要土壌より採取した土壌調査、 共一式
鉄板	鉄板	長さ 1.5m	100	本	1.50	150.00	所要土壌より採取した土壌調査、 共一式
鉄板	鉄板	長さ 1.5m	100	本	1.50	150.00	所要土壌より採取した土壌調査、 共一式
鉄板	鉄板	長さ 1.5m	100	本	1.50	150.00	所要土壌より採取した土壌調査、 共一式
鉄板	鉄板	長さ 1.5m	100	本	1.50	150.00	所要土壌より採取した土壌調査、 共一式
鉄板	鉄板	長さ 1.5m	100	本	1.50	150.00	所要土壌より採取した土壌調査、 共一式
鉄板	鉄板	長さ 1.5m	100	本	1.50	150.00	所要土壌より採取した土壌調査、 共一式

収
入
月
別
表

所要土壌より採取した土壌調査、
共一式

[illegible][illegible]

工事名

補修工事

寸法容量

員数

単価

金額

鉄筋

鉄筋

鉄筋

鉄筋

鉄筋

木

木

木

木

木

洋釘

洋釘

洋釘

洋釘

洋釘

全

全

全

全

全

防腐剤

防腐剤

防腐剤

防腐剤

防腐剤

ゴム板

ゴム板

ゴム板

ゴム板

ゴム板

林袋

林袋

林袋

林袋

林袋

巻揚機

巻揚機

巻揚機

巻揚機

巻揚機

仕立大工

仕立大工

仕立大工

仕立大工

仕立大工

全石工

全石工

全石工

全石工

全石工

全

全

全

全

全

全

全

全

全

全

全

全

全

全

全

全

全

全

全

全

全

全

全

全

全

全

全

全

全

全

全

全

全

全

全

全

全

全

全

全

全

全

全

全

全

全

全

全

全

全

全

全

全

全

全

全

全

全

全

全

全

全

全

全

全

全

全

全

全

全

全

全

全

全

全

工事名

補修工事

寸法容量

員数

単価

金額

鉄筋

鉄筋

鉄筋

鉄筋

鉄筋

鉄筋

鉄筋

鉄筋

鉄筋

鉄筋

鉄筋

鉄筋

鉄筋

鉄筋

鉄筋

鉄筋

鉄筋

鉄筋

鉄筋

鉄筋

工事名

補修工事

寸法容量

員数

単価

金額

鉄筋

鉄筋

鉄筋

鉄筋

鉄筋

鉄筋

鉄筋

鉄筋

鉄筋

鉄筋

鉄筋

鉄筋

鉄筋

鉄筋

鉄筋

鉄筋

鉄筋

鉄筋

鉄筋

鉄筋

工事名

補修工事

寸法容量

員数

単価

金額

鉄筋

鉄筋

鉄筋

鉄筋

鉄筋

鉄筋

鉄筋

鉄筋

鉄筋

鉄筋

鉄筋

鉄筋

鉄筋

鉄筋

鉄筋

鉄筋

鉄筋

鉄筋

鉄筋

鉄筋

[illegible][illegible]

[illegible]

水路張表	割石	和	〇〇〇〇	八八八	米	〇〇〇〇	〇〇〇〇	中〇〇米長〇〇米
林袋			一五〇〇	枚	〇〇〇〇	〇〇〇〇	〇〇〇〇	前重基礎下敷用四枚 林袋基礎下敷用二枚
仕立	石工		五六八	人	〇〇〇〇	一七〇〇	〇〇〇〇	清而張一〇八平米水路底張力入八平 米分等力平米高〇〇四掛リ
合	人夫		五六八	合	〇〇〇〇	〇〇〇〇	〇〇〇〇	林袋枕打末〇一〇〇粒長〇〇米一本 等力一〇人掛リ五〇本分
合	人夫		五〇〇	合	〇〇〇〇	〇〇〇〇	〇〇〇〇	林袋枕打末〇一〇〇粒長〇〇米一本 等力一〇人掛リ五〇本分
合	人夫		一四九	合	〇〇〇〇	〇〇〇〇	〇〇〇〇	等力及目潰八手間立米高リ〇〇〇 人掛リ四〇〇立米分
合	人夫		一〇〇	合	〇〇〇〇	〇〇〇〇	〇〇〇〇	林袋枕打末〇一〇〇粒長〇〇米一本 等力一〇人掛リ五〇本分
鐵筋組立			三九〇	六八	〇〇〇〇	〇〇〇〇	〇〇〇〇	鐵筋組立運搬其他仕上一式
型枠換料	杉松	杉松	五〇〇	〇〇	〇〇〇〇	〇〇〇〇	〇〇〇〇	換料共面打組立取外一式
合			九〇〇	六八	〇〇〇〇	〇〇〇〇	〇〇〇〇	材料費六五五五五 等力費二六六八八
合			九〇〇	六八	〇〇〇〇	〇〇〇〇	〇〇〇〇	足場換料後元付其他仕上一式共
合			九〇〇	六八	〇〇〇〇	〇〇〇〇	〇〇〇〇	材料費九八六三三 等力費七四八〇〇
合			九〇〇	六八	〇〇〇〇	〇〇〇〇	〇〇〇〇	材料費三〇九三三 等力費一四〇〇九

年 月 日

昭和年月

7

起工
年月日

昭和年

1

13

散計
年月日

昭和十年四月三十日

調
查
印

設計者印

木音

貴城鹽田第四區
策劃
送水路分水樞設計書
一六六號

内卷 〇五五米 西口
正長 五五米 二本

一五九百九拾壹圓也

由譯

設計書用紙

P

專賣局黃、紅、藍、白、綠、紫、

工事

名称

面積

寸法

数量

単位

単価

金額

摘要

要

水葦木

紅松

上杉 長 4.00 幅 0.10

400 本

1.00

400.00

1.00

1.00

1.00

1.00

樺肌

鐵

長 6.00 幅 0.10

400 本

1.00

400.00

1.00

1.00

1.00

1.00

洋釘

鐵

長 6.00 幅 0.10

400 本

1.00

400.00

1.00

1.00

1.00

1.00

防腐劑

鐵

長 6.00 幅 0.10

400 本

1.00

400.00

1.00

1.00

1.00

1.00

林袋

鐵

長 6.00 幅 0.10

400 本

1.00

400.00

1.00

1.00

1.00

1.00

鐵釘組立

鐵

長 6.00 幅 0.10

400 本

1.00

400.00

1.00

1.00

1.00

1.00

仕立大工

鐵

長 6.00 幅 0.10

400 本

1.00

400.00

1.00

1.00

1.00

1.00

仕立大工

鐵

長 6.00 幅 0.10

400 本

1.00

400.00

1.00

1.00

1.00

1.00

仕立大工

鐵

長 6.00 幅 0.10

400 本

1.00

400.00

1.00

1.00

1.00

1.00

仕立大工

鐵

長 6.00 幅 0.10

400 本

1.00

400.00

1.00

1.00

1.00

1.00

仕立大工

鐵

長 6.00 幅 0.10

400 本

1.00

400.00

1.00

1.00

1.00

1.00

仕立大工

鐵

長 6.00 幅 0.10

400 本

1.00

400.00

1.00

1.00

1.00

1.00

仕立大工

鐵

長 6.00 幅 0.10

400 本

1.00

400.00

1.00

1.00

1.00

1.00

仕立大工

鐵

長 6.00 幅 0.10

400 本

1.00

400.00

1.00

1.00

1.00

1.00

仕立大工

鐵

長 6.00 幅 0.10

400 本

1.00

400.00

1.00

1.00

1.00

1.00

仕立大工

鐵

長 6.00 幅 0.10

400 本

1.00

400.00

1.00

1.00

1.00

1.00

仕立大工

鐵

長 6.00 幅 0.10

400 本

1.00

400.00

1.00

1.00

1.00

1.00

仕立大工

鐵

長 6.00 幅 0.10

400 本

1.00

400.00

1.00

1.00

1.00

1.00

仕立大工

鐵

長 6.00 幅 0.10

400 本

1.00

400.00

1.00

1.00

1.00

1.00

仕立大工

鐵

長 6.00 幅 0.10

400 本

1.00

400.00

1.00

1.00

1.00

1.00

仕立大工

鐵

長 6.00 幅 0.10

400 本

1.00

400.00

1.00

1.00

1.00

1.00

仕立大工

鐵

長 6.00 幅 0.10

400 本

1.00

400.00

1.00

1.00

1.00

1.00

仕立大工

鐵

長 6.00 幅 0.10

400 本

1.00

400.00

1.00

1.00

1.00

1.00

仕立大工

鐵

長 6.00 幅 0.10

400 本

1.00

400.00

1.00

1.00

1.00

1.00

仕立大工

鐵

長 6.00 幅 0.10

400 本

1.00

400.00

1.00

1.00

1.00

1.00

[illegible][illegible]

貴城鹽田第四區外堤沿送排水路終止開渠設計書

工事名稱	品種	工法	容量	員數	單位	單價	金額	摘要
混凝土	西	合	基礎及	一八	米	一五	九〇五	基礎用 二六〇米
麻袋			一〇〇	枚		二〇	二〇〇〇	基礎下敷込用
佐立人夫			三〇〇	人		一五	四五〇〇	概手同一本台人掛リ一大水
型枠材料	杉板	板	二〇〇	米	平	四〇	八〇〇〇	外端代客研ぎ敷込用〇大人多
雜費							一〇六三〇	型枠材料一面打組立取外共一
部							四〇〇〇	材料費 九〇五五
合計							六〇〇〇〇	勞力費 一五九〇五

設計者 〇〇〇
 監理者 〇〇〇
 昭和十一年四月三日
 設計者印
 監理者印

貴城鹽田第四區
外堤沿送排水路終止開渠設計書

全間 三四〇米
 幅員 二〇〇米
 一連

一五九百貳拾圓也

内譯

設計者 〇〇〇

吊種

寸法容量

員數

單價

金額

情

要

B

陸

[illegible]

橋

[illegible]

拾

3.

設計書片紙(一) 設計者 〇〇〇

陸										橋										及										工事名									
基礎杭										基礎杭										基礎杭										基礎杭									
基礎杭										基礎杭										基礎杭										基礎杭									
基礎杭										基礎杭										基礎杭										基礎杭									
基礎杭										基礎杭										基礎杭										基礎杭									
基礎杭										基礎杭										基礎杭										基礎杭									
基礎杭										基礎杭										基礎杭										基礎杭									
基礎杭										基礎杭										基礎杭										基礎杭									
基礎杭										基礎杭										基礎杭										基礎杭									
基礎杭										基礎杭										基礎杭										基礎杭									
基礎杭										基礎杭										基礎杭										基礎杭									
基礎杭										基礎杭										基礎杭										基礎杭									
基礎杭										基礎杭										基礎杭										基礎杭									
基礎杭										基礎杭										基礎杭										基礎杭									
基礎杭										基礎杭										基礎杭										基礎杭									
基礎杭										基礎杭										基礎杭										基礎杭									
基礎杭										基礎杭										基礎杭										基礎杭									
基礎杭										基礎杭										基礎杭										基礎杭									
基礎杭										基礎杭										基礎杭										基礎杭									
基礎杭										基礎杭										基礎杭										基礎杭									
基礎杭										基礎杭										基礎杭										基礎杭									
基礎杭										基礎杭										基礎杭										基礎杭									
基礎杭										基礎杭										基礎杭										基礎杭									
基礎杭										基礎杭										基礎杭										基礎杭									
基礎杭										基礎杭										基礎杭										基礎杭									
基礎杭										基礎杭										基礎杭										基礎杭									
基礎杭										基礎杭										基礎杭										基礎杭									
基礎杭										基礎杭										基礎杭										基礎杭									
基礎杭										基礎杭										基礎杭										基礎杭									
基礎杭										基礎杭										基礎杭										基礎杭									
基礎杭										基礎杭										基礎杭										基礎杭									
基礎杭										基礎杭										基礎杭										基礎杭									
基礎杭										基礎杭										基礎杭										基礎杭									
基礎杭										基礎杭										基礎杭										基礎杭									
基礎杭										基礎杭										基礎杭										基礎杭									
基礎杭										基礎杭										基礎杭										基礎杭									
基礎杭										基礎杭										基礎杭										基礎杭									
基礎杭										基礎杭										基礎杭										基礎杭									
基礎杭										基礎杭										基礎杭										基礎杭									
基礎杭										基礎杭										基礎杭										基礎杭									
基礎杭										基礎杭										基礎杭										基礎杭									
基礎杭										基礎杭										基礎杭										基礎杭									
基礎杭										基礎杭										基礎杭										基礎杭									
基礎杭										基礎杭										基礎杭										基礎杭									
基礎杭										基礎杭										基礎杭										基礎杭									
基礎杭										基礎杭										基礎杭										基礎杭									
基礎杭										基礎杭										基礎杭										基礎杭									
基礎杭										基礎杭										基礎杭										基礎杭									
基礎杭										基礎杭										基礎杭										基礎杭									
基礎杭										基礎杭										基礎杭										基礎杭									
基礎杭										基礎杭										基礎杭										基礎杭									
基礎杭										基礎杭										基礎杭										基礎杭									
基礎杭										基礎杭										基礎杭										基礎杭									
基礎杭										基礎杭										基礎杭										基礎杭									
基礎杭										基礎杭										基礎杭										基礎杭									
基礎杭										基礎杭										基礎杭										基礎杭									
基礎杭										基礎杭										基礎杭										基礎杭									
基礎杭										基礎杭										基礎杭										基礎杭									
基礎杭										基礎杭										基礎杭										基礎杭									
基礎杭										基礎杭										基礎杭										基礎杭									
基礎杭										基礎杭										基礎杭										基礎杭									
基礎杭										基礎杭										基礎杭										基礎杭									
基礎杭										基礎杭										基礎杭										基礎杭									
基礎杭										基礎杭										基礎杭										基礎杭									
基礎杭										基礎杭										基礎杭										基礎杭									
基礎杭										基礎杭										基礎杭										基礎杭									
基礎杭										基礎杭										基礎杭										基礎杭									
基礎杭										基礎杭										基礎杭										基礎杭									
基礎杭										基礎杭										基礎杭										基礎杭									
基礎杭										基礎杭										基礎杭										基礎杭									
基礎杭										基礎杭										基礎杭										基礎杭									
基礎杭										基礎杭										基礎杭										基礎杭									
基礎杭										基礎杭										基礎杭										基礎杭									
基礎杭										基礎杭										基礎杭										基礎杭									
基礎杭										基礎杭										基礎杭										基礎杭									
基礎杭										基礎杭										基礎杭										基礎杭									
基礎杭										基礎杭										基礎杭										基礎杭									
基礎杭										基礎杭										基礎杭										基礎杭									
基礎杭										基礎杭										基礎杭										基礎杭									
基礎杭										基礎杭										基礎杭										基礎杭									
基礎杭										基礎杭										基礎杭										基礎杭									
基礎杭										基礎杭										基礎杭										基礎杭									
基礎杭										基礎杭										基礎杭										基礎杭									
基礎杭										基礎杭										基礎杭										基礎杭									
基礎杭										基礎杭										基礎杭										基礎杭									
基礎杭										基礎杭										基礎杭										基礎杭									
基礎杭										基礎杭										基礎杭										基礎杭									
基礎杭										基礎杭										基礎杭										基礎杭									
基礎杭										基礎杭										基礎杭										基礎杭									
基礎杭										基礎杭										基礎杭										基礎杭									
基礎杭										基礎杭										基礎杭										基礎杭									
基礎杭										基礎杭										基礎杭										基礎杭									
基礎杭										基礎杭										基礎杭										基礎杭									
基礎杭										基礎杭										基礎杭										基礎杭									
基礎杭										基礎杭										基礎杭										基礎杭									
基礎杭										基礎杭										基礎杭										基礎杭									
基礎杭										基礎杭										基礎杭										基礎杭									
基礎杭										基礎杭										基礎杭										基礎杭									
基礎杭										基礎杭										基礎杭										基礎杭									
基礎杭										基礎杭										基礎杭										基礎杭									
基礎杭										基礎杭										基礎杭										基礎杭									
基礎杭										基礎杭										基礎杭										基礎杭									
基礎杭										基礎杭										基礎杭										基礎杭									
基礎杭										基礎杭										基礎杭										基礎杭									
基礎杭										基礎杭										基礎杭										基礎杭									
基礎杭										基礎杭										基礎杭										基礎杭									
基礎杭										基礎杭										基礎杭										基礎杭									
基礎杭										基礎杭										基礎杭										基礎杭									
基礎杭										基礎杭										基礎杭										基礎杭									
基礎杭										基礎杭										基礎杭										基礎杭									
基礎杭										基礎杭										基礎杭										基礎杭									
基礎杭										基礎杭										基礎杭										基礎杭									
基礎杭										基礎杭										基礎杭										基礎杭									
基礎杭										基礎杭										基礎杭																			

工事名		材料名	単位	数量	単価	金額	備考
工事	橋脚基礎	鉄筋組立	kg	1,000	100	100,000	鉄筋組立
	橋脚基礎	防錆油	kg	100	100	10,000	防錆油
		洋釘	kg	100	100	10,000	洋釘
	橋脚基礎	ボルト	kg	100	100	10,000	ボルト
		桧木	m³	10.0	1,200	12,000	桧木
	橋脚基礎	地覆木	m³	10.0	1,200	12,000	地覆木
		敷板	m²	100.0	100	10,000	敷板
	橋脚基礎	桁木	m³	10.0	1,200	12,000	桁木
		模肌	m²	100.0	100	10,000	模肌
	橋脚基礎	捲揚機	台	1.0	10,000	10,000	捲揚機
橋脚基礎		コンクリート	m³	10.0	1,200	12,000	基礎コンクリート
工事	橋脚基礎	鉄筋組立	kg	1,000	100	100,000	鉄筋組立
	橋脚基礎	防錆油	kg	100	100	10,000	防錆油
		洋釘	kg	100	100	10,000	洋釘
	橋脚基礎	ボルト	kg	100	100	10,000	ボルト
		桧木	m³	10.0	1,200	12,000	桧木
	橋脚基礎	地覆木	m³	10.0	1,200	12,000	地覆木
		敷板	m²	100.0	100	10,000	敷板
	橋脚基礎	桁木	m³	10.0	1,200	12,000	桁木
		模肌	m²	100.0	100	10,000	模肌
	橋脚基礎	捲揚機	台	1.0	10,000	10,000	捲揚機
橋脚基礎		コンクリート	m³	10.0	1,200	12,000	基礎コンクリート

後
年月日

昭和
年月日

昭和
年月日

昭和
年月日

昭和
年月日

昭和
年月日

昭和
年月日

昭和
年月日

昭和
年月日

昭和
年月日

貴城第四區塩田

A型送水伏樋設計書

由在 〇大・米
延長 五四大米

金貳百八拾五圓也

内
詳

設計書

昭和

事	名	稱	品種	市法	估量	員數	單位	單價	金額	備	要
---	---	---	----	----	----	----	----	----	----	---	---

歲次
年月日
昭和 年 月 <small>日起工</small>
昭和 年 月 <small>日竣工</small>
設計 年月日
昭和 年 月 <small>日竣工</small>
調査 年月日
建築事務所
(Seal)

設計書用紙

工事名	植	苗種	廿法容量	員數	位單	單價	金額	摘	要
柳木	生松	米口一〇〇米	三〇〇	本	五	一六八〇	高	一個柳下用	
柳	生松	米口一〇〇米	三〇〇	本	五	一六八〇	高	一個柳下用	
敷板	鮮松	米口一〇〇米	三〇〇	板	一	一六八〇			
笠木	生松	米口一〇〇米	三〇〇	本	三	三八〇	三割仕用 兩個へ取付		
ボルト	鐵	五	四〇〇	本	五	六六〇	柳木及新綿仕用 下割一六八〇		
貝打釘	鐵	長一〇〇	一六〇〇	本	三	一五三〇	笠木綿仕用 元角八本割分		
洋釘	鐵	長一〇〇	一六〇〇	本	三	一五三〇	敷板仕用 元角八本割分		
防腐劑	無色	四〇〇	四〇〇	本	一	一六〇〇	木材全部 三割仕		
仕立大工	一〇〇〇	人	三〇〇	人	三〇〇	三〇〇	大工仕事 仕上り共一六八〇		
合人夫	一〇〇〇	人	六〇	人	六八〇	六八〇	大工手傳 二人掛		
小運搬	一〇〇	人	一四八	人	一四八	一四八	材料小運搬費 一割 壹三〇		
計							材料費 三〇〇 勞力費 六八〇 共九八〇		

昭和十一年四月五日 教計部 印

B型代用貯水池連絡給水伏樋一位内譯書

内空 〇・四五米
延長 四・三八米

下金五拾貳圓也

内譯

設計書用紙(甲) 東京市工務局 建築課 設計係

工 事 名		品 種	寸 法	容 量	員 数	位 單	概 算	金 額	備 考
床	鉄筋コンクリート	配筋	長 10.0m 幅 4.0m 厚 0.25m	40.0	1	人	1	40.0	所要鉄筋 施工程度 7.1m
左	上 部 管	1/2	長 10.0m 幅 4.0m 厚 0.25m	40.0	1	人	1	40.0	左 上 鉄筋 入 部 管 7.1m
目 地	配 合	1/2	長 10.0m 幅 4.0m 厚 0.25m	40.0	1	人	1	40.0	目 地 配 合 7.1m
鉄 筋	並 材	並 材	長 10.0m 幅 4.0m 厚 0.25m	40.0	1	人	1	40.0	同 型 3.3m 中 米 3.0m 大 筋 筋 1.3m
杭	丸 生 太 松	丸 生 太 松	長 10.0m 幅 4.0m 厚 0.25m	40.0	1	人	1	40.0	長 大 筋 1.3m 把 手 木 付 1.3m
1/2	並 材	並 材	長 10.0m 幅 4.0m 厚 0.25m	40.0	1	人	1	40.0	土 留 用
洋 釘	並 材	並 材	長 10.0m 幅 4.0m 厚 0.25m	40.0	1	人	1	40.0	土 留 板 打 付 用 割 増 1.3m
仕 立	大 工	大 工	長 10.0m 幅 4.0m 厚 0.25m	40.0	1	人	1	40.0	土 留 板 打 付 用
1/2	大 工	大 工	長 10.0m 幅 4.0m 厚 0.25m	40.0	1	人	1	40.0	杭 打 付 用 本 工 機 具 介 介 大 工 平 物 1.3m 大 工 機 具 介 介
1/2	大 工	大 工	長 10.0m 幅 4.0m 厚 0.25m	40.0	1	人	1	40.0	管 振 付 用 本 工 機 具 介 介
計		糖 費						39.8	清水汲及足場材料其他 1.2m
								5.2	材料費 3.8m 2.4m
								5.2	勞力費 3.8m 2.4m

[illegible]

U 字型鉛水潛管一層內譯書

内	迄
在	数
〇、二、四	六、四、六
米	米

一
金
拾
五
圓
也

四
解

及升爲用氏

工事名稱 高麗 寸法容量 員數 位單 單價 金額 摘要

杭木	生松	米口一〇〇〇 長一〇〇〇 米	一〇〇	本	一〇〇	一五〇	中央部木橋部
桁木	合	〇〇〇〇 〇〇〇〇 〇〇〇〇	四〇〇	合	一〇〇	一〇〇〇	木無へ三沙ホ一〇〇〇 締付
梁木	合	〇〇〇〇 〇〇〇〇 〇〇〇〇	三〇〇	合	一〇〇	一〇〇〇	手運三三締付
方枕	合	〇〇〇〇 〇〇〇〇 〇〇〇〇	三〇〇	合	一〇〇	一〇〇〇	脚三三切欠方枕三三 取りボルト締付相付
手運鉄	鐵	一〇〇〇 長一〇〇〇 角	一〇〇	合	一〇〇	一〇〇〇	脚三三切欠方枕三三 取りボルト締付相付
昇形釘	合	九〇〇 長一〇〇 角	一〇〇	合	一〇〇	一〇〇〇	脚三三切欠方枕三三 取りボルト締付相付
ホルト	合	九〇〇 長一〇〇 角	一〇〇	合	一〇〇	一〇〇〇	脚三三切欠方枕三三 取りボルト締付相付
仕立大工	合	六〇〇 長一〇〇 角	一〇〇	合	一〇〇	一〇〇〇	脚三三切欠方枕三三 取りボルト締付相付
合入大	合	六〇〇 長一〇〇 角	一〇〇	合	一〇〇	一〇〇〇	脚三三切欠方枕三三 取りボルト締付相付
雜費	合	六〇〇 長一〇〇 角	一〇〇	合	一〇〇	一〇〇〇	脚三三切欠方枕三三 取りボルト締付相付
計	合	六〇〇 長一〇〇 角	一〇〇	合	一〇〇	一〇〇〇	脚三三切欠方枕三三 取りボルト締付相付

昭和四年四月五日 調査印

懸樋一位内譯表

五拾四圓也

内譯

高〇五米
中〇四米
延長一〇〇米

設計書用紙(甲) 東京市工務局 建築課 出納所

工 事 名	材 料	規 格	單 位	數 量	單 價	金 額	備 註
板	中材	四〇〇 五〇〇 米	板	五〇	五〇	二五〇〇	懸棚底板
左	中材	四〇〇 五〇〇 米	板	五〇	五〇	二五〇〇	左側板用
縱樑木	大〇	四〇〇 五〇〇 米	本	八	二〇	一六〇	一所系後四所分枋付上
橫樑木	大〇	四〇〇 五〇〇 米	本	八	二〇	一六〇	一所
貝新釘鐵	大〇	四〇〇 五〇〇 米	左	一六〇	一〇	一六〇〇	能樑及樑枋所用 一所四本純四所分
洋釘	大〇	四〇〇 五〇〇 米	左	一六〇	一〇	一六〇〇	樑枋所用一所系後四所 分、割増可人官
防腐劑	無色		左	一〇〇	四〇	四〇〇〇	木材全部面塗、所用共
小運搬			左	一〇〇	八〇	八〇〇〇	材料材料小運搬一式
仕工	大工		左	五〇	一〇〇	五〇〇〇	切組取付仕上其他一式
人夫			左	五〇	一〇〇	五〇〇〇	大工手傳、人掛
計						一四〇〇〇	材料費二、七〇〇月 勞力費二、七〇〇月

昭和十年四月五日 調査印 設計印

貴城塩田第四區

第二野水池木橋設計書

有効幅員三〇〇米
總延長 四二五米

一、金八百七拾圓也

由譯

設計書

設計書

橋		三		他	
貝折釘	鐵	長九角 三八糧	八〇〇本	受大	望木梯使用杭者一本使
洋釘	鐵	長一二糧	二〇〇本	受四	土留板打件用一平米二七二粒 一三四平米分
ホルト	鐵	長一三糧 四二二糧	六〇〇本	一三八〇	湯及折梯使用一ヶ所當一一本使 六ヶ所分
防腐劑	無色		二〇〇本	八〇〇	汽橋台二ヶ所一割一割分
仕立大工			二〇〇人	六〇〇	汽橋台一人掛一西側分
金入大			二〇〇人	八〇〇	杭打平一一本當平均一人掛 一一本分
金入大			二〇〇人	一三八〇	大工一人付一人掛
橋杭	生松 太長四三米	四〇〇本	三三〇	一三四〇	材料費七五三八 勞力費一五五二〇
梁	杏三〇糧 長六〇米	二〇〇本	二二〇	四七六	A型橋脚一本范三脚 中三號長九糧五五糧一和件トス
路遣	木口一五糧 長三〇米	二〇〇本	二二〇	二二二〇	A型橋脚一本范三脚 木口トス
折交	木口一五糧 長三〇米	二〇〇本	二二〇	二二二〇	A型橋脚一本范三脚 木口トス
利子板	木口一五糧 長三〇米	二〇〇本	二二〇	二二二〇	A型橋脚一本范三脚 木口トス

[illegible]

工事名稱	品種	寸法	容量	負數	單價	金額	摘要
木	鐵	左 右 上 下	一 二 三 四	〇 〇 〇 〇	元	八 〇 〇 〇	上部構造三本死凡連分
金	金	左 右 上 下	一 二 三 四	〇 〇 〇 〇	元	一 〇 〇 〇	上部構造桁梁木及桁梁用六本死凡連分
金	金	左 右 上 下	一 二 三 四	〇 〇 〇 〇	元	一 〇 〇 〇	上部構造桁梁木及桁梁用八本死凡連分
洋	釘	長 一 〇 〇	粒 三 六 〇	斤	〇 〇 〇	五 二 八 四	上部構造散板付用連分
仕	立 火 工			人	〇 〇 〇	八 六 四 〇	上部構造桁梁木及桁梁用八本死凡連分
金	人 火			人	〇 〇 〇	一 九 五 八 四	大工手傳二八人
計						二 三 四 二 八	材料費四八八八四
費						〇 〇 〇	材料費一〇二九八四
計						〇 〇 〇	材料費一〇二九八四
金						八 〇 〇 〇	材料費一〇二九八四

〇型小橋一所當り一位内譯書

有効幅員 一〇〇米
延 長 七三八米

一金五拾六圓也

内譯

年月日 昭和 年 月 日 起 昭和 年 月 日 終 昭和 年 月 日 調査 設計 部

昭和
年月日

昭和
年月日

昭和
年月日

昭和
年月日

昭和
年月日

昭和
年月日

調査印

設計

設計

設計

E型木橋一位内譯表

幅員四〇米
延長九〇米

全長百八拾圓也

内譯

受入部用紙

[illegible][illegible]

諸表

緣刻
年月日

昭和年月日

起工年月

昭和年月日

設計
年月日

昭和十年四月三日

調查印

者護
印封

書

混
凝
土
一
位
內
譯
表

五

内

收十月四日一
卷中黃果為衣

設計書用紙(甲) 東京市土木局 建築課 建築設計部

工事名 相品種子法客量員數 單位 單價金額 摘要

第壹號表 混凝土配合 一、二、四、一、五米當り

洋灰	洗砂	洗砂質	傳手間	雜費	計
淺野又 小野田					
三六〇	四〇	四〇	一五〇	一〇	五八〇
米	米	米	米	米	米
一〇五	一六	一六	一九	一	一四一
合格品	塵芥混セラル清淨ナルモノ	塵芥混セラル清淨ナルモノ	傳方人夫一人、割六五ノ 平人夫一人、割一八五ノ	材料費一五九ノ八ノ 勞力費一五〇ノ二ノ	清水汲ミ小運搬

第貳號表 混凝土配合 一、六、一、五米當り

洋灰	洗砂	洗砂質	傳手間	雜費	計
淺野又 小野田					
三六〇	四〇	四〇	一五〇	一〇	五八〇
米	米	米	米	米	米
一〇五	一六	一六	一九	一	一四一
合格品	塵芥混セラル清淨ナルモノ	塵芥混セラル清淨ナルモノ	傳方人夫一人、割六五ノ 平人夫一人、割一八五ノ	材料費一五九ノ八ノ 勞力費一五〇ノ二ノ	清水汲ミ小運搬

第參號表 混凝土配合 一、四、七、一、五米當り

洋灰	洗砂	洗砂質	傳手間	雜費	計
淺野又 小野田					
三六〇	四〇	四〇	一五〇	一〇	五八〇
米	米	米	米	米	米
一〇五	一六	一六	一九	一	一四一
合格品	塵芥混セラル清淨ナルモノ	塵芥混セラル清淨ナルモノ	傳方人夫一人、割六五ノ 平人夫一人、割一八五ノ	材料費一五九ノ八ノ 勞力費一五〇ノ二ノ	清水汲ミ小運搬

第四號表 栗石入混凝土配合 一、三、六、一、五米當り

混凝土配合	栗石	仕立人夫
一、三、六	五〇	五〇
米	米	米
一〇五	一六	一六
合格品	栗石入は掃除用	

工事名 桶 品種 寸法 容量 員数 位 單價 金額 桶 1 隻

計	雑費						150.00	材料費 150.00 労力費 25.00
---	----	--	--	--	--	--	--------	-------------------------

第五號表 エルケル 配合 1/1 1/5 米 高

洋灰	洗砂	傳手間	雜費	計
大 5.00 種	大 3.00 米 5	1.00 人		
33.00	18.00	2.00	3.00	56.00
材料費 56.00 労力費 18.00				
清水汲み上げ機				

第六號表 エルケル 配合 1/1 1/5 米 高

洋灰	洗砂	傳手間	雜費	計
大 5.00 種	大 3.00 米 5	1.00 人		
33.00	18.00	2.00	3.00	56.00
材料費 56.00 労力費 18.00				
清水汲み上げ機				

第七號表 エルケル 配合 1/1 1/5 米 高

洋灰	洗砂	傳手間	雜費	計
大 5.00 種	大 3.00 米 5	1.00 人		
33.00	18.00	2.00	3.00	56.00
材料費 56.00 労力費 18.00				
清水汲み上げ機				

第八號表 エルケル 配合 1/1 1/5 米 高

洋灰	洗砂	傳手間	雜費	計
大 5.00 種	大 3.00 米 5	1.00 人		
33.00	18.00	2.00	3.00	56.00
材料費 56.00 労力費 18.00				
清水汲み上げ機				

東京市立小池小学校 設計書

東坡先生詩集

歲次	庚子年	正月	廿二日
起工	昭和十年	四月	三十日
竣工	昭和十一年	三月	十五日
設計者印	昭和十一年四月三十日	調査印	

内
量

李贄商榷梁士诒

工事名	種類	寸法	数量	単位	金額	備考
基礎	栗石	制石	一三五	左	大五	所要土積込、施工後、底に、 之、土、安、積、し、割、増、し
表石	石	制石	一三五	左	大五	一、三、五、米、使、工、割、増、し
裏栗石	石	制石	一三五	左	大五	一、三、五、米、使、工、割、増、し
目潰石	制石	空、三、割、内、外	一三五	左	大五	栗石、実、積、込、工、割、増、し
仕立	石	三	九四	人	大五	表、張、石、平、間、一、米、当、り、口、面、人、掛、り、 三、九、〇、年、歩、分
土	大		九四	左	大五	石、平、間、一、米、当、り、口、面、人、掛、り
土	大		九四	左	大五	目、潰、栗、石、一、米、当、り、口、面、人、掛、り
計					大五	材料費、一、大、三、〇、〇、〇、円、 労力費、一、大、三、〇、〇、〇、円

昭和十一年四月三日
 設計
 昭和十一年四月三日
 調査
 昭和十一年四月三日
 監工
 昭和十一年四月三日

野水池堤防
 由部野堤及池鑿澤煉瓦土留工

延長一米者り内訳表

下金五圓八拾錢也

内譯

設計事務所(甲) 事務所(乙) 事務所(丙)

工事名	材料	寸法	数量	単価	金額	備考
床	厚	面	一	〇	四	敷巾の裏面法に五高の年約一三米埋戻共仕上り迄
鑛滓煉瓦	厚一八二	〇	〇	〇	二八	基礎用等使に土留用九使に
目地毛	〇	〇	〇	〇	大八	目地厚一七糎使に一割増
上層	〇	〇	〇	〇	二八	仕上目地張り用
仕上	〇	〇	〇	〇	大	鑛滓煉瓦積仕上り外
左	〇	〇	〇	〇	二八	職工手傳之入付之増し
鑛滓煉瓦	〇	〇	〇	〇	八	仕上り一割
小運搬費	〇	〇	〇	〇	五八	材料費等三八八円

年月日 昭和 年 月 日
 起工 昭和 年 月 日
 設計 昭和 年 月 日
 調査 昭和 年 月 日
 設計 者 印
 調査 者 印

内部第二代用貯水池鑛滓煉瓦土留工
 延長一米高り内譯表

下五六圓大拾幾也

内譯

工事名	種類	寸法	容量	負数	単位	単価	金額	備考
基礎煉瓦	厚 一 八 二 寸	一 五 〇 枚	一 五 〇 枚	一 五 〇 枚	一 五 〇 枚	一 五 〇 枚	一 五 〇 枚	敷巾、五米兩端、五高、五厚、一三米、増度、仕上共、一六
目地煉瓦	厚 一 八 二 寸	一 五 〇 枚	一 五 〇 枚	一 五 〇 枚	一 五 〇 枚	一 五 〇 枚	一 五 〇 枚	敷巾、五米兩端、五高、五厚、一三米、増度、仕上共、一六
上座	厚 一 八 二 寸	一 五 〇 枚	一 五 〇 枚	一 五 〇 枚	一 五 〇 枚	一 五 〇 枚	一 五 〇 枚	敷巾、五米兩端、五高、五厚、一三米、増度、仕上共、一六
目地煉瓦	厚 一 八 二 寸	一 五 〇 枚	一 五 〇 枚	一 五 〇 枚	一 五 〇 枚	一 五 〇 枚	一 五 〇 枚	敷巾、五米兩端、五高、五厚、一三米、増度、仕上共、一六
仕立	厚 一 八 二 寸	一 五 〇 枚	一 五 〇 枚	一 五 〇 枚	一 五 〇 枚	一 五 〇 枚	一 五 〇 枚	敷巾、五米兩端、五高、五厚、一三米、増度、仕上共、一六
左	厚 一 八 二 寸	一 五 〇 枚	一 五 〇 枚	一 五 〇 枚	一 五 〇 枚	一 五 〇 枚	一 五 〇 枚	敷巾、五米兩端、五高、五厚、一三米、増度、仕上共、一六
材料費	厚 一 八 二 寸	一 五 〇 枚	一 五 〇 枚	一 五 〇 枚	一 五 〇 枚	一 五 〇 枚	一 五 〇 枚	敷巾、五米兩端、五高、五厚、一三米、増度、仕上共、一六
仕上費	厚 一 八 二 寸	一 五 〇 枚	一 五 〇 枚	一 五 〇 枚	一 五 〇 枚	一 五 〇 枚	一 五 〇 枚	敷巾、五米兩端、五高、五厚、一三米、増度、仕上共、一六
合計	厚 一 八 二 寸	一 五 〇 枚	一 五 〇 枚	一 五 〇 枚	一 五 〇 枚	一 五 〇 枚	一 五 〇 枚	敷巾、五米兩端、五高、五厚、一三米、増度、仕上共、一六

歲次
 年
 月
 日
 起
 年
 月
 日
 昭和
 年
 月
 日
 設計
 昭和
 年
 月
 日
 調金印
 若敬
 印計

外郭堤防法先止工一位内譯表

延長ノ米藁

下五圓五拾錢也

内 譯

工事名						摘	要
串杭	凡生大松	長さ八〇〇米	四〇〇本	三〇〇	一〇〇八	片側本苑西側介	
以	土用		四〇〇枚	一〇〇	二〇〇	外側一係並七段横	
縄	藁	二子縄	二〇〇大群	五	二七九	以取付二五段、割	
仕立人夫		一〇二人	六	三〇五	三〇五	藁仕立人夫入串杭打共	
材料運搬					二六八	串杭以縄小運搬費	
計					五〇〇	材料費	共八〇〇月
						労力費	共六〇三月

月日 昭和十一年五月三日
 起工 昭和十一年五月三日
 竣工 昭和十一年五月三日
 調査 昭和十一年五月三日
 若故 昭和十一年五月三日
 印 昭和十一年五月三日

最終締切工一位内譯表

長八〇〇米

下五八百五拾圓也

内譯

設計書用紙(甲) 一 東京市建設局 建築課 出役所

年月日 昭和十年五月十日 調査所 大吉 春 卯

第六排水伏樋

捲揚廊一位内譯表

中 一丈六米
高 一八五米

下金八拾七圓九拾錢也

内譯

史中書用紙(甲) 東京市立中央圖書館藏

設計書用紙(乙) 東京府立第一高等學校

年月日	昭和	年月日	昭和	年月日	昭和	年月日	昭和	年月日	昭和

伏願 天口 伏願 煉瓦 張工 一手末當り

全貳圓四拾貳錢五厘也

内譯

要	摘	類	全	價	字	學	教	員	量	容	寸	種	編	名	序
---	---	---	---	---	---	---	---	---	---	---	---	---	---	---	---

名	稱	品類	寸法	容量	員數	學額	學費	額	持
仁立	仁立	仁立	一〇六	五九	二五五	見厚八粒中上五粒長京三兩			
合	合	合	一〇六	五九	二五五				
木料會概	木料會概	木料會概	一〇六	五九	二五五				
計	計	計	一〇六	五九	二五五				

竣工
年月日
昭和
年月日
起工
年月日
昭和
年月日
設計
年月日
昭和
十年六月二十日
調査印
不吉
設計者印
昭和

内部土工設計書

一金參拾五萬九千圓也

内譯

工事	名	種	品	員數	單位	單價	金額	摘要
	餘計	盛土	盛土	二〇〇六	米立班			餘盛土三六三計上ス
	軌條道	延長	米班	九四二六七	米班	五三七三〇	三〇一四二九	切土流用付キ無代トス
	軌條道	延長	米班	五七二八	米班	五三七三〇	三〇一四二九	表面仕上
	軌條道	延長	米班	九二	米班	二六六六〇	二〇六四八七	
	外廊堤防	延長	米班	四〇九四	米班	二六六七〇	一〇〇〇三四四	
	外廊堤防	延長	米班	二六九九	米班	二六五六〇	五八四四九五	
	外廊堤防	延長	米班	六四〇	米班	一六三四六〇	一〇四六一四	
	貯水池堤防	延長	米班	五八七	米班	二五五〇〇	七三三七五	
	第三五等河	延長	米班	八五五	米班	二七四一九〇	二三四四三二	
	第三五等河	延長	米班	一五七五	米班	一八八三六〇	二九六六六七	
	第三五等河	延長	米班	六九二	米班	二八六六〇	一九六六六七	
	第一代用貯水池	延長	米班	七二〇	米班	九七四三〇	七三三二二	

工事	名	種	品	員數	單位	單價	金額	摘要
	第一三四等河	延長	米班	一六七三	米班	一九八二五〇	三三一六七二	表面仕上
	第一三四等河	延長	米班	四三六〇	米班	八三三三六	九六六八一	
	第一三四等河	延長	米班	五五五二	米班	六三三〇〇	三五四三三	
	第一三四等河	延長	米班	五七一四五	米班	一〇八八九〇	六三三三〇九	
	第一三四等河	延長	米班	二六五三四	米班	一〇一一〇	二六八二五八	
	第一三四等河	延長	米班	一一九六六	米班	七二八〇〇	八七一一二四	
	第一三四等河	延長	米班	二八〇五六	米班	五八三六〇	一六三七三四八	
	第一三四等河	延長	米班	六八三六	米班	二一六三〇	一四七八六二	
	第一三四等河	延長	米班	一七三二	米班	一三二五〇	二二九四八	
	第一三四等河	延長	米班	一一二八〇	米班	五五〇〇〇	六二〇四〇〇	
	第一三四等河	延長	米班	一五五四九	米班	八三八四〇	一三〇三六二八	
	第一三四等河	延長	米班	五〇五六〇	米班	二七四六〇	一三八八三七七	
	第一三四等河	延長	米班	八五一四	米班	二六二三〇	二二三三三二	

貴城第四區塘田面積總括表

類別	堤防其他	野水田	水田	塘	田	乾條	送水	塘田	塘田	塘田	計
1				99000	62	8807	02		24058	83	131920 69
2				103039	61	8867	02		130344	49	135255 35
3				108608	42	8867	02	10449	41	1455	41
4				148497	30	8867	02	10449	40		162788 82
5				148678	34	154590	04	8867	02		204535 56
6				108699	30	8867	02				162364 52
7				148678	35	148498	28	8867	02		198040 85
8				148497	30	1343	02				161928 52
9				148501	16	8867	02				157368 38
10				148497	30	1343	02				161928 52
11				148500	15	8867	02				157367 37
12				148497	30	8867	02				157364 52
13				148545	22	8867	02				157412 94
14				148497	30	8867	02				157364 52
15				148590	31	8867	02				157364 52
16				148639	36	8867	02				157364 52

类别	堤防其他	野水池	野水池	埕	田	乾修道路	送水路	明薄塘	埕堆场	计
17					19688.07	12.00	420	2299.58		20926.81
18					36939.34	148499.30	8.58	60		194021.24
19					145.02	00	2584.60	2299.58		16044.16
20					36939.34	148499.30	11.02	60		198585.24
21					148.50	00	8584.60	2599.58		160144.16
22					36939.34	148499.30	13.00	60		198585.24
23					148.00	00	8584.60	2299.58		160144.16
24					36939.34	148499.30	8.58	60		194021.24
25					148.00	00	8584.60	2299.58		160144.16
26					148499.30	8584.60				194021.24
27					24294.08	148499.30	8.58	60		241835.98
28					128189.82			2299.58		81097.38
29					148499.30			2599.58		151395.30
30					148.58	00	8584.60	2299.58		159208.44
31					36939.34	148499.30				140235.24
32					24294.08	148499.30		2299.58		246886.00
33					22000.58	148499.30				140235.24

34					148499.30	10	8584.60			243955.48
35					148499.30			13692.14		160190.10
36					138680.43					168680.43
37					39833.63					39833.63
38					299364.35	22000.58	148499.30	65.06	30	116069.04
39					24294.08	148499.30		2299.58		246886.00
40					24294.08	148499.30		2299.58		246886.00
41					24294.08	148499.30		2299.58		246886.00
42					24294.08	148499.30		2299.58		246886.00
43					24294.08	148499.30		2299.58		246886.00
44					24294.08	148499.30		2299.58		246886.00
45					24294.08	148499.30		2299.58		246886.00
46					24294.08	148499.30		2299.58		246886.00
47					24294.08	148499.30		2299.58		246886.00
48					24294.08	148499.30		2299.58		246886.00
49					24294.08	148499.30		2299.58		246886.00
50					24294.08	148499.30		2299.58		246886.00
51					24294.08	148499.30		2299.58		246886.00
52					24294.08	148499.30		2299.58		246886.00
53					24294.08	148499.30		2299.58		246886.00
54					24294.08	148499.30		2299.58		246886.00
55					24294.08	148499.30		2299.58		246886.00
56					24294.08	148499.30		2299.58		246886.00
57					24294.08	148499.30		2299.58		246886.00
58					24294.08	148499.30		2299.58		246886.00
59					24294.08	148499.30		2299.58		246886.00
60					24294.08	148499.30		2299.58		246886.00
61					24294.08	148499.30		2299.58		246886.00
62					24294.08	148499.30		2299.58		246886.00
63					24294.08	148499.30		2299.58		246886.00
64					24294.08	148499.30		2299.58		246886.00
65					24294.08	148499.30		2299.58		246886.00
66					24294.08	148499.30		2299.58		246886.00
67					24294.08	148499.30		2299.58		246886.00
68					24294.08	148499.30		2299.58		246886.00
69					24294.08	148499.30		2299.58		246886.00
70					24294.08	148499.30		2299.58		246886.00
71					24294.08	148499.30		2299.58		246886.00
72					24294.08	148499.30		2299.58		246886.00
73					24294.08	148499.30		2299.58		246886.00
74					24294.08	148499.30		2299.58		246886.00
75					24294.08	148499.30		2299.58		246886.00
76					24294.08	148499.30		2299.58		246886.00
77					24294.08	148499.30		2299.58		246886.00
78					24294.08	148499.30		2299.58		246886.00
79					24294.08	148499.30		2299.58		246886.00
80					24294.08	148499.30		2299.58		246886.00
81					24294.08	148499.30		2299.58		246886.00
82					24294.08	148499.30		2299.58		246886.00
83					24294.08	148499.30		2299.58		246886.00
84					24294.08	148499.30		2299.58		246886.00
85					24294.08	148499.30		2299.58		246886.00
86					24294.08	148499.30		2299.58		246886.00
87					24294.08	148499.30		2299.58		246886.00
88					24294.08	148499.30		2299.58		246886.00
89					24294.08	148499.30		2299.58		246886.00
90					24294.08	148499.30		2299.58		246886.00
91					24294.08	148499.30		2299.58		246886.00
92					24294.08	148499.30		2299.58		246886.00
93					24294.08	148499.30		2299.58		246886.00
94					24294.08	148499.30		2299.58		246886.00
95					24294.08	148499.30		2299.58		246886.00
96					24294.08	148499.30		2299.58		246886.00
97					24294.08	148499.30		2299.58		246886.00
98					24294.08	148499.30		2299.58		246886.00
99					24294.08	148499.30		2299.58		246886.00
100					24294.08	148499.30		2299.58		246886.00

黃城梁四區鹽田內部無穀田面積表

池別	梁四區				無穀田			
	甲	乙	丙	丁	甲	乙	丙	丁
池別								
代用水池								
梁四區	1409651	752433	705033					1405691
梁四區	1002360	659662	697396					1752106
梁四區	1006616	449238	497596					1046838
梁四區	832666	462636	465333					873166
梁四區	698336	523344	545356					708718
梁四區	665920	516142	479116					693266
梁四區	680338	363666	333108					492560
梁四區	586952	209630	129108					593138
梁四區	523656	174313	120016					577832
梁四區	466968	130860	100944					461306
梁四區	368266	139236	121698					349456
梁四區	333600	160349	153890					314292
梁四區	244182	131456	135408					201238
梁四區	510646	165022	152262					512844

[illegible][illegible]

类别	成分	重量	水份	水份	水份	水份	水份
四	乙	4102574	118465	723075	42849910		
	丙	4102574	121555	719981	42849910		
	丁						
	里	4225122	155578	2116020	14849920		
	乙	4227206	123125	755320	5166510		
五	乙	4227206	123125	755320	5166510		
	丙	4227206	123125	755320	5166510		
	丁						
	里	4225122	155578	2116020	14849920		
	乙	4227206	123125	755320	5166510		
六	甲	4102574	118465	723075	42849910		
	乙	4102574	118465	723075	42849910		
	丙						
	丁						
	里	4225122	155578	2116020	14849920		
七	甲	4102574	118465	723075	42849910		
	乙	4102574	118465	723075	42849910		
	丙						
	丁						
	里	4225122	155578	2116020	14849920		

八	丁						
	甲	4102574	118465	723075	42849910		
	乙	4102574	118465	723075	42849910		
	丙						
	丁						
九	甲	4102574	118465	723075	42849910		
	乙	4102574	118465	723075	42849910		
	丙						
	丁						
	里	4225122	155578	2116020	14849920		
十	甲	4102574	118465	723075	42849910		
	乙	4102574	118465	723075	42849910		
	丙						
	丁						
	里	4225122	155578	2116020	14849920		

船別	區分	第一水端	第二水端	第三水端	第四水端	合計	備註
十一號	乙		402222	112222	212222	402222	
	丙		411122	112222	212222	402222	
	丁						
	甲	222222	112222	212222	212222	402222	
	乙	412222	112222	212222	212222	402222	
十二號	乙						
	丙						
	丁						
	甲	222222	112222	212222	212222	402222	
	乙	412222	112222	212222	212222	402222	
十三號	乙						
	丙						
	丁						
	甲	222222	112222	212222	212222	402222	
	乙	412222	112222	212222	212222	402222	
十四號	乙						
	丙						
	丁						
	甲	222222	112222	212222	212222	402222	
	乙	412222	112222	212222	212222	402222	

十五號	乙						
	丙						
	丁						
	甲	222222	112222	212222	212222	402222	
	乙	412222	112222	212222	212222	402222	
十六號	乙						
	丙						
	丁						
	甲	222222	112222	212222	212222	402222	
	乙	412222	112222	212222	212222	402222	
十七號	乙						
	丙						
	丁						
	甲	222222	112222	212222	212222	402222	
	乙	412222	112222	212222	212222	402222	

類別	區分	養老費	遺族補償	職水	藩水	水陸	睡眠	計	備
十ヶ所	乙	10,000.00	1,000.00	11,000.00	2,000.00	13,000.00	1,000.00	15,000.00	中位睡眠
	丙	10,000.00	1,000.00	11,000.00	2,000.00	13,000.00	1,000.00	15,000.00	中位睡眠
	丁								
	計	20,000.00	2,000.00	22,000.00	4,000.00	26,000.00	2,000.00	28,000.00	
十九ヶ所	乙	10,000.00	1,000.00	11,000.00	2,000.00	13,000.00	1,000.00	15,000.00	
	丙	10,000.00	1,000.00	11,000.00	2,000.00	13,000.00	1,000.00	15,000.00	
	丁								
	計	20,000.00	2,000.00	22,000.00	4,000.00	26,000.00	2,000.00	28,000.00	
二十ヶ所	乙	10,000.00	1,000.00	11,000.00	2,000.00	13,000.00	1,000.00	15,000.00	
	丙	10,000.00	1,000.00	11,000.00	2,000.00	13,000.00	1,000.00	15,000.00	
	丁								
	計	20,000.00	2,000.00	22,000.00	4,000.00	26,000.00	2,000.00	28,000.00	
三十一	乙	10,000.00	1,000.00	11,000.00	2,000.00	13,000.00	1,000.00	15,000.00	
	丙	10,000.00	1,000.00	11,000.00	2,000.00	13,000.00	1,000.00	15,000.00	
	丁								
	計	20,000.00	2,000.00	22,000.00	4,000.00	26,000.00	2,000.00	28,000.00	

棉	丁								
甲		12224.41	11542.95	222012.59	142243000				
乙		149920	4102074	112661	2548700	41212028			
丙		149920	4102074	112661	2548700	41212028			
丁									
計		2299244	2222222	11542.95	2548700	122243000			
甲			40904.22	112765	243953	41212028			
乙			40904.22	112765	243953	41212028			
丙			40904.22	112765	243953	41212028			
丁									
計		12224.41	11542.95	222012.59	142243000				
甲		12224.41	11542.95	222012.59	142243000				
乙		12224.41	11542.95	222012.59	142243000				
丙		12224.41	11542.95	222012.59	142243000				
丁									
計		12224.41	11542.95	222012.59	142243000				
甲		12224.41	11542.95	222012.59	142243000				
乙		12224.41	11542.95	222012.59	142243000				
丙		12224.41	11542.95	222012.59	142243000				
丁									
計		12224.41	11542.95	222012.59	142243000				
甲		12224.41	11542.95	222012.59	142243000				
乙		12224.41	11542.95	222012.59	142243000				
丙		12224.41	11542.95	222012.59	142243000				
丁									
計		12224.41	11542.95	222012.59	142243000				
甲		12224.41	11542.95	222012.59	142243000				
乙		12224.41	11542.95	222012.59	142243000				
丙		12224.41	11542.95	222012.59	142243000				
丁									
計		12224.41	11542.95	222012.59	142243000				
甲		12224.41	11542.95	222012.59	142243000				
乙		12224.41	11542.95	222012.59	142243000				
丙		12224.41	11542.95	222012.59	142243000				
丁									
計		12224.41	11542.95	222012.59	142243000				
甲		12224.41	11542.95	222012.59	142243000				
乙		12224.41	11542.95	222012.59	142243000				
丙		12224.41	11542.95	222012.59	142243000				
丁									
計		12224.41	11542.95	222012.59	142243000				
甲		12224.41	11542.95	222012.59	142243000				
乙		12224.41	11542.95	222012.59	142243000				
丙		12224.41	11542.95	222012.59	142243000				
丁									
計		12224.41	11542.95	222012.59	142243000				
甲		12224.41	11542.95	222012.59	142243000				
乙		12224.41	11542.95	222012.59	142243000				
丙		12224.41	11542.95	222012.59	142243000				
丁									
計		12224.41	11542.95	222012.59	142243000				
甲		12224.41	11542.95	222012.59	142243000				
乙		12224.41	11542.95	222012.59	142243000				
丙		12224.41	11542.95	222012.59	142243000				
丁									
計		12224.41	11542.95	222012.59	142243000				
甲		12224.41	11542.95	222012.59	142243000				
乙		12224.41	11542.95	222012.59	142243000				
丙		12224.41	11542.95	222012.59	142243000				
丁									
計		12224.41	11542.95	222012.59	142243000				
甲		12224.41	11542.95	222012.59	142243000				
乙		12224.41	11542.95	222012.59	142243000				
丙		12224.41	11542.95	222012.59	142243000				
丁									
計		12224.41	11542.95	222012.59	142243000				
甲		12224.41	11542.95	222012.59	142243000				
乙		12224.41	11542.95	222012.59	142243000				
丙		12224.41	11542.95	222012.59	142243000				
丁									
計		12224.41	11542.95	222012.59	142243000				
甲		12224.41	11542.95	222012.59	142243000				
乙		12224.41	11542.95	222012.59	142243000				
丙		12224.41	11542.95	222012.59	142243000				
丁									
計		12224.41	11542.95	222012.59	142243000				
甲		12224.41	11542.95	222012.59	142243000				
乙		12224.41	11542.95	222012.59	142243000				
丙		12224.41	11542.95	222012.59	142243000				
丁									
計		12224.41	11542.95	222012.59	142243000				
甲		12224.41	11542.95	222012.59	142243000				
乙		12224.41	11542.95	222012.59	142243000				
丙		12224.41	11542.95	222012.59	142243000				
丁									
計		12224.41	11542.95	222012.59	142243000				
甲		12224.41	11542.95	222012.59	142243000				
乙		12224.41	11542.95	222012.59	142243000				
丙		12224.41	11542.95	222012.59	142243000				
丁									
計		12224.41	11542.95	222012.59	142243000				
甲		12224.41	11542.95	222012.59	142243000				
乙		12224.41	11542.95	222012.59	142243000				
丙		12224.41	11542.95	222012.59	142243000				
丁									
計		12224.41	11542.95	222012.59	142243000				
甲		12224.41	11542.95	222012.59	142243000				
乙		12224.41	11542.95	222012.59	142243000				
丙		12224.41	11542.95	222012.59	142243000				
丁									
計		12224.41	11542.95	222012.59	142243000				
甲		12224.41	11542.95	222012.59	142243000				
乙		12224.41	11542.95	222012.59	142243000				
丙		12224.41	11542.95	222012.59	142243000				
丁									
計		12224.41	11542.95	222012.59	142243000				
甲		12224.41	11542.95	222012.59	142243000				
乙		12224.41	11542.95	222012.59	142243000				
丙		12224.41	11542.95	222012.59	142243000				
丁									
計		12224.41	11542.95	222012.59	142243000				
甲		12224.41	11542.95	222012.59	142243000				
乙		12224.41	11542.95	222012.59	142243000				
丙		12224.41	11542.95	222012.59	142243000				
丁									
計		12224.41	11542.95	222012.59	142243000				
甲		12224.41	11542.95	222012.59	142243000				
乙		12224.41	11542.95	222012.59	142243000				
丙		12224.41	11542.95	222012.59	142243000				
丁									
計		12224.41	11542.95	222012.59	142243000				
甲		12224.41	11542.95	222012.59	142243000				
乙		12224.41	11542.95	222012.59	142243000				
丙		12224.41	11542.95	222012.59	142243000				
丁									
計		12224.41	11542.95	222012.59	142243000				
甲		12224.41	11542.95	222012.59	142243000				
乙		12224.41	11542.95	222012.59	142243000				
丙		12224.41	11542.95	222012.59	142243000				
丁									
計		12224.41	11542.95	222012.59	142243000				
甲		12224.41	11542.95	222012.59	142243000				
乙		12224.41	11542.95	222012.59	142243000				
丙		12224.41	11542.95	222012.59	142243000				
丁									
計		12224.41	11542.95	222012.59	142243000				
甲		12224.41	11542.95	222012.59	142243000				
乙		12224.41	11542.95	222012.59	142243000				
丙		12224.41	11542.95	222012.59	142243000				
丁									
計		12224.41	11542.95	222012.59	142243000				
甲		12224.41	11542.95	222012.59	142243000				
乙		12224.41	11542.95	222012.59	142243000				
丙		12224.41	11542.95	222012.59	142243000				
丁									
計		12224.41	11542.95	222012.59	142243000				
甲		12224.41	11542.95	222012.59	142243000				
乙		12224.41	11542.95	222012.59	142243000				
丙		12224.41	11542.95	222012.59	142243000				
丁									
計		12224.41	11542.95	222012.59	142243000				
甲		12224.41	11542.95	222012.59	142243000				
乙		12224.41	11542.95	222012.59	142243000				
丙		12224.41	11542.95	222012.59	142243000				
丁									
計		12224.41	11542.95	222012.59	142243000				
甲		12224.41	11542.95	222012.59	142243000				
乙		12224.41	11542.95	222012.59	142243000				
丙		12224.41	11542.95	222012.59	142243000				
丁									
計		12224.41	11542.95	222012.59	142243000				
甲		12224.41	11542.95	222012.59	142243000				
乙		12224.41	11542.95						

柳列	區分	基本田		水灌	水陸陸時	計	摘要
		田	田				
三十五柳	乙		408422	118765	243155	41340000	
	丙		403422	111715	241255	4056010	
	丁						
	計		822446	256295	484410	8190000	
	甲	1089920	422474	118661	206725	4181252	
三十六柳	乙	1089920	410374	112311	254825	4121852	
	丙	1035755	4102374	112661	219718	4113522	108371261
	丁						4645326
	計	2125675	822446	256295	484410	8190000	
	甲		4102374	112661	222275	4049910	
三十七柳	乙		4102374	112661	222275	4049910	
	丙		422447	112661	204775	4019910	
	丁						
	計		822446	256295	484410	8190000	
	甲		422447	112661	204775	4019910	
三十八柳	乙		422447	112661	204775	4019910	
	丙		422447	112661	204775	4019910	
	丁						
	計		822446	256295	484410	8190000	
	甲		422447	112661	204775	4019910	

三十九柳	丁		14576502	425700	2819525	17219722	
	甲		4082228	124644	242259	4056010	
	乙		4082228	124644	242259	4056010	
	丙		4082228	124644	242259	4056010	
	計		1222840	375672	225656	4045672	
四十柳	丁		4082228	119210	247805	4056010	
	甲		4082228	119210	247805	4056010	
	乙		4082228	119210	247805	4056010	
	丙		4082228	119210	247805	4056010	
	計		1222840	375672	225656	4045672	
四十一柳	丁		4082228	119210	247805	4056010	
	甲		4082228	119210	247805	4056010	
	乙		4082228	119210	247805	4056010	
	丙		4082228	119210	247805	4056010	
	計		1222840	375672	225656	4045672	
四十二柳	丁		4082228	119210	247805	4056010	
	甲		4082228	119210	247805	4056010	
	乙		4082228	119210	247805	4056010	
	丙		4082228	119210	247805	4056010	
	計		1222840	375672	225656	4045672	

工程	第一	第二	第三	第四
挖土	挖土	挖土	挖土	挖土
整地土槽	4115.55	19162.97	5710/1258	156574.54
取水池内砌入	16182044			1546500
取水池道路			1506520	1577167
送水路			1940	706520
第一次用取水池				511820
第二次用取水池				
外堤流用土量	65442.58			
取水池堤防流用土量	704520		704520	
外堤沿路修路			1111165	807905
外堤沿路排水路				
第一堤土场		2057482		
第二堤土场		15297240		
第三堤土场				20440
第三堤土场				
第三堤土场	16598490	16599606	1623224	4342562
第三堤土场			13509440	21925345
第三堤土场				16022055
第三堤土场				1635876

类别	第一排	第二排	第三排	第四排	第五排	第六排	第七排	第八排
整地土横	2666345	242858	1632724	796691	1899098	5634723	2026602	1015028
野水池内引水	2244494				2244494			6528960
熟条道路			602040	20800				6528960
送水路	21868	614900	14760	269941				
第一代用野水池		495232				725765		
第二代用野水池						232078		
外堤流用土量		223999				208253		
野水池堤内流用土量		270011						
外堤沿熟条道路								
外堤沿送排水路								
第一级塘场								
第二级塘场								
第一级筒场								
第二级筒场								
水	4833605	5909061	1749204	1667262	4245723	566142	281842	510705

类别	第一排	第二排	第三排	第四排	第五排	第六排	第七排	第八排
整地土横	7671653	2513471	4022938		1268556	1748010	2804828	206372
野水池内引水	2244494				2244494			418900
熟条道路			72520	139460				422520
送水路								
第一代用野水池								
第二代用野水池								
外堤流用土量		6205979				1223979		
野水池堤内流用土量		1651722				1651722		
外堤沿熟条道路								
外堤沿送排水路								
第一级塘场								
第二级塘场								
第一级筒场								
第二级筒场								
水	2611546	488242	4745502	129460	4658030	4620750	2130698	207592

類別	聯別	第十一期	第十二期	第十三期	第十四期	第十五期	第十六期
整地土積		165522	194408	511544	2575928	1522070	458526
野水池內引搬入				224494			
軌條道路				142520	522262		
送水路							
第一代用野水池							
第三代用野水池						506942	465305
外堤流回土量			1223998		910990		552740
野水池堤防流回土量	20900	1050992		226840			
外堤沿軌條道路							96040
外堤沿送排水路				1494450			264520
第一爐堆場							
第二爐堆場							
第一卸筒場							
第二卸筒場				292622			
計	150422	444090	2024102	655179	522170	1452125	1225601

類別	聯別	第十七期	第十八期	第十九期	第二十期	第二十一期	第二十二期
整地土積		1494193	141242	852572	1297455	2011731	3689419
野水池內搬入							
軌條道路						1171920	122214
送水路							522261
第一代用野水池							
第三代用野水池				935191			
外堤流回土量						224492	
野水池堤防流回土量							
外堤沿軌條道路					220156	522263	
外堤沿送排水路							
第一爐堆場							
第二爐堆場							
第一卸筒場							
第二卸筒場							
計	1494193	141242	852572	2222626	1402247	2222625	2605994

类别	第三十期	第三十一期	第三十二期	第三十三期	第三十四期	第三十五期	第三十六期
整地土	4525522	440704	4476105	446942	471320	555620	1721425
整地土内搬入							
軌條道路					417216	177215	
送水路							
第一代田野水池							
第二代田野水池							214402
外堤洗用土量		709106		204572		506366	553440
野水池堤防洗用土量							
外堤洗軌條道路			57640	414402	242020	271540	
外堤洗送排水路							
第一埧塘端							
第二埧塘端							
第一唧筒場							
第二唧筒場							
合計	1525522	1328540	1336145	132922	1631525	1506304	1721425

类别	第三十期	第三十一期	第三十二期	第三十三期	第三十四期	第三十五期	第三十六期
整地土	320022	400610	390982	254025	122491	1211920	1214026
野水池内搬入							
軌條道路	417216	177215	417217	177216			
送水路					209450	201710	
第一代田野水池							
第二代田野水池		432857		1408490			
外堤洗用土量				132452		249825	422520
野水池堤防洗用土量							
外堤洗軌條道路					1099520	29900	114535
外堤洗送排水路			71265	502075	2850	215774	5120
第一埧塘端							
第二埧塘端							
第一唧筒場							
第二唧筒場							
合計	1528188	1314690	3501262	332020	209450	1319201	193531

號別	區介	素工		水路		陸路		總水運		計		備要
		加土	盛土	切土	盛土	切土	盛土	切土	盛土	切土	盛土	
6	丙	8204.02	1220.12	152.39	653.94	709.88	906.629	804.09				
	計	22.561.18	763.02	171.71	2244.36	2129.64	2662.43	2428.39				
	甲	94548	4258.68	421.51	658.19	620.62	199.261	5016.85				
	乙	2.185.05	1379.19	461.22	189.88	152.184	3299.11	2069.05				
	丙	4900.06	154.93	461.22	659.88	691.24	1033.02	582.81				
7	計	8030.59	5932.29	2353.95	2033.93	1945.20	11329.74	9966.91				
	甲	2236	77229.15	524.13	139.31	608.36	4299.26	1980.49				
	乙	2.015.19	182.14	124.32	829.50	189.11	7378.60	1011.64				
	丙	7009.69	328	834.13	889.31	689.11	8222.93	692.39				
	計	16261.13	1476.60	1244.28	2209.12	1586.58	28909.27	2654.72				
8	甲	5842	45	75.18	461.22	189.88	679.98	6983.65	763.06			
	乙	7242.91	6.01	-	114.82	568.15	8341.04	125.34				
	丙	7883.16	2105	-	114.83	568.15	8451.31	135.85				
	計	20968.52	10224	461.22	919.54	1391.63	23324.602	1019.98				
	甲	2540.04	7558.36	300.32	440.40	695.92	3516.28	8298.76				

9	乙	1.365	65	12.55	50	94.55	221.37	615.36	2095.56	12959.39		
	丙	1020.46	5609.19	410.46	521.37	647.76	2078.68	6128.56				
	計	4926	152400.05	805.33	1183.66	1239.04	7690.22	2584.91				
	甲	12039.86	-	-	-	453.32	72493.18	-				
	乙	12460.53	-	-	-	453.32	12912.85	-				
10	丙	2229.03	-	-	-	453.32	12920.35	-				
	計	38869.42	-	-	-	7357.96	44229.35	-				
	甲	2080.37	5478.25	523.49	702.23	1644.12	3277.78	6180.48				
	乙	3000.02	4545.94	546.76	909.33	664.12	4210.91	5253.29				
	丙	3414.95	5226.77	569.40	719.58	664.12	4646.49	6016.35				
11	計	85705.39	15320.96	2639.63	2129.14	13982.36	22125.36	12450.10				
	甲	8922.92	-	-	114.83	568.15	7490.85	114.83				
	乙	7549.63	36.09	-	114.83	568.15	8115.78	150.92				
	丙	4302.12	1099.09	461.122	189.88	679.98	5443.32	1286.99				
	計	20972.45	1135.18	461.22	719.54	1816.28	22049.98	2052.72				
12	甲	1897.44	5179.98	222.13	645.50	641.86	2741.40	5328.48				

號列	部分	系土		水路		排水		抽水		摘要
		切土	蓋土	切土	蓋土	切土	蓋土	切土	蓋土	
3	乙	21.6	15.4	4728.31	474.95	830.98	441.28	4232.88	5559.29	
	丙	3222.13	2647.01	498.10	204.30	679.88	440.91	8353.31		
	計	821.67	17557.30	1195.18	2188.78	1263.12	11395.22	18741.08		
	田	18.8	6.35	4046.50	247.26	473.82	528.00	2966.61	4520.42	
	乙	-	5977.94	184.25	410.91	591.48	225.73	6388.85		
4	丙	-	14420.87	-	419.95	376.10	326.10	14850.62		
	計	69.3	182524457.31	431.51	1304.58	2485.58	391.34	25757.29		
	甲	6479.46	-	-	113.91	562.14	2041.60	113.91		
	乙	4360.84	225.35	563.86	821.79	671.98	5604.80	1557.34		
	丙	1741.13	4117.02	210.58	574.78	632.68	2574.30	4692.01		
5	計	22.8	1.35	4852.37	774.55	1510.89	1864.80	1522470.63	36	
	甲	6608.49	237.59	461.22	657.88	664.38	7734.09	925.47		
	乙	2554.64	1794.16	431.51	658.17	527.96	4514.11	2452.33		
	計	10.6	3132.03	1.95	892.73	1346.05	2192.34	1324820.33	7.80	
	甲	1945.91	2583.77	481.73	1175.19	660.48	2858.12	4762.44		
6	乙	1977.39	5860.84	120.85	525.76	510.22	2608.46	626.51		

7	丙	1559.87	2020.52	483.27	158.14	530.26	2578.42	2678.66		
	丁	5843.24	161.08	524.92	709.77	493.52	6871.98	870.85		
	計	1112.64	11626.18	1620.79	2052.30	2184.78	14941.98	14698.43		
	甲	3940.02	4373.51	461.22	687.88	664.38	5065.62	5081.39		
	乙	1652.41	4917.41	579.83	824.45	636.18	2386.42	5741.90		
8	丙	582.82	7510.82	413.58	640.24	574.88	1571.28	8151.06		
	計	1175.25	16821.74	442.63	2182.61	1575.44	9523.32	18974.35		
	甲	3569.66	871.86	534.92	709.77	677.98	4784.56	1581.63		
	乙	5715.11	281.15	534.92	709.77	677.98	6930.01	990.92		
	丙	2832.47	-	-	115.14	620.27	8452.74	115.14		
9	計	17117.24	1153.01	1066.34	1534.68	1980.23	20149.31	2689.69		
	甲	1929.06	-	461.22	687.88	677.98	8070.26	687.88		
	乙	5844.79	70.28	461.22	687.88	677.98	6985.99	778.16		
	丙	4507.69	857.57	461.22	687.88	677.98	5648.89	1545.45		
	計	17281.54	947.85	1338.66	2068.64	2039.94	20705.14	3011.49		
20	甲	1814.65	2374.35	675.35	850.20	666.56	3156.56	3224.55		
	乙	2182.15	1645.02	675.35	850.20	677.98	3537.48	2495.22		

號別	圖分	素土		工		水		路		畦		水		計		備
		切	土	蓋	土	切	土	蓋	土	切	土	蓋	土	切	土	
22	丙	2374.83	1488.34	534.92	209.77	679.98	2589.73	2198.11								
	計	6371.63	5507.71	1488.562	244.17	2026.52	10283.77	7917.88								
	甲	9030.58	-	-	-	453.32	9433.90	-								
	乙	2903.38	-	-	-	679.98	3929.75	573.05								
	丙	6967.45	-	-	-	679.98	2993.82	573.05								
23	計	2390.41	-	-	679.98	614.10	1513.28	2640.47	2144.10							
	甲	2533.63	1412.40	534.92	209.77	679.98	3748.53	2122.17								
	乙	2810.03	1187.42	534.92	209.77	670.28	4015.23	1829.19								
	丙	2168.53	895.13	534.92	209.77	664.38	4367.83	1584.90								
	計	8512.179	3474.95	1604.26	2129.31	2014.64	2131.59	5604.26								
24	甲	2153.89	422.58	561.22	687.88	679.98	8395.09	1110.46								
	乙	2263.91	480.58	346.39	573.05	679.98	8290.28	1053.63								
	丙	2693.37	372.87	346.39	573.05	679.98	8717.74	945.92								
	計	2211.17	1227.603	1254.00	1833.98	2039.94	25405.11	3110.01								
	甲	4543.18	242.67	534.92	209.77	679.98	5758.08	957.44								

25	乙	5205.82	186.99	534.92	209.77	679.98	6422.22	896.76								
	丙	5398.96	161.71	419.78	594.63	679.98	6448.22	756.35								
	計	15142.96	576.38	1448.72	2014.17	2039.94	13870.52	2610.55								
	甲	5703.7849.50	110.16	529.91	572.76	746.95	8379.41									
	乙	2547.33	1824.99	461.22	687.88	656.14	4614.69	2512.87								
26	丙	5734.75	958.84	461.22	687.88	679.98	6595.95	1646.72								
	計	9341.11	10833.33	2032.60	1905.67	1913.88	12287.59	1259.00								
	甲	5291.49	12330	461.22	687.87	679.98	6922.69	811.17								
	乙	2805.78	495.37	461.22	687.88	679.98	5049.98	1183.25								
	丙	2237.42	728.81	354.15	777.92	606.18	4197.95	1506.73								
27	計	12937.67	1347.48	1276.57	2153.67	1366.14	16180.42	2501.15								
	甲	4852.28	454.54	648.28	826.06	741.51	6242.07	1280.60								
	乙	2884.65	1567.66	805.37	594.91	741.51	4431.53	2162.57								
	丙	688.99	4701.38	556.87	983.70	741.51	1587.37	565.18								
	計	8425.72	6723.48	2010.52	2404.87	2224.53	12610.97	2128.35								
28	甲	3778.14	574.61	736.03	868.28	644.14	5158.31	1442.89								

號別	區分	素工		水路		水溜		計		摘要
		切土	盛土	切土	盛土	切土	盛土	切土	盛土	
29	乙	2309.71	576.02	736.03	868.28	643.51	4189.45	1444.30		
	丙	2546.59	1124.39	725.95	895.76	613.02	3885.56	2020.15		
	計	9134.64	2275.02	2198.01	2632.32	1900.67	12235.32	4909.34		
	甲	2229.72	604.24	736.03	568.28	664.38	4630.13	1472.52		
30	乙	2463.44	673.15	591.07	723.32	664.56	3719.07	1396.47		
	丙	2031.26	1204.67	725.95	895.76	654.64	3411.85	2100.43		
	計	7724.42	2482.06	2053.05	2487.36	1983.58	11761.05	4969.42		
	甲	2891.65	2627.79	250.80	822.49	737.34	3859.79	2450.28		
31	乙	4878.20	2227.24	4081.37	729.31	566.83	5853.50	2056.55		
	計	7749.95	2955.03	659.17	1551.80	1304.17	7971.32	5506.53		
	甲	5559.95	223.62	571.07	723.32	679.98	8831.00	946.94		
	乙	4837.06	323.25	591.07	743.32	679.98	6108.11	1066.57		
32	丙	2884.43	765.15	725.95	395.76	865.46	4275.84	1660.81		
	計	13281.44	1312.02	1908.09	2362.40	2025.42	7214.95	3674.42		
	甲	2846.82	1574.27	554.61	709.13	671.74	4073.17	2283.46		
	乙	3506.84	1037.86	554.61	709.13	675.10	4736.55	2746.29		

33	計	6353.66	2611.93	1109.22	2418.26	1346.94	8309.72	4030.19		
	甲	4549.05	287.57	454.61	709.13	679.56	3033.22	1096.20		
	乙	5765.48	722.02	554.61	709.13	679.98	2000.07	781.15		
	丙	6425.41	27.75	291.66	633.38	679.52	7394.53	1631.3		
34	計	16789.94	489.34	1300.82	2051.64	2037.06	20129.82	2540.98		
	甲	4999.19	327.68	722.62	772.22	679.98	6401.79	2100.20		
	乙	4870.43	364.64	751.75	795.77	679.98	8002.16	1160.61		
	丙	4885.09	548.28	775.39	810.70	679.98	6340.96	1357.08		
35	計	74454.71	1240.70	2502.62	2079.19	2009.94	18904.91	3619.89		
	甲	5718.75	-	320.68	523.22	543.59	6593.42	523.32		
	乙	2521.62	252.04	522.17	609.79	543.97	5089.98	861.83		
	丙	4910.73	327.99	670.22	780.50	678.51	6257.66	1108.47		
36	計	14601.30	580.01	1573.07	1913.61	1766.49	13940.86	2493.62		
	甲	3829.57	-	159.39	518.86	404.61	4393.55	518.86		
	乙	4223.89	-	303.54	552.71	408.04	4935.47	552.71		
	丙	6692.82	-	319.36	479.20	408.04	7485.22	479.20		

號別	區分	素工		水取		溜		計	摘要
		切土	盛土	切土	盛土	切土	盛土		
	計	744751.28	-	782.27	1548.72	2220.67	16784.24	4548.72	
合計		4682121.57	243583.65	4402.77	67.047	0.8	67084.53	5943247.9	30250.93

記 號	人	口	八	二	木	入	卜	十	リ
種 別	延 長	全	全	全	全	全	全	全	全
1	1,190.62	442.12	253.10	375.56	114.02	35.52	237.41	212.70	874.02
2	1,321.74	398.65	328.21	365.34	118.41	33.73	232.78	237.10	847.26
3	1,355.42	514.01	284.50	297.73	130.82	39.06	270.22	160.02	993.07
4	1,740.66	674.97	347.92	990.02	172.77	52.59	343.75	424.77	1,317.46
5	1,559.88	777.32	313.32	458.43	201.74	46.53	310.74	245.94	1,516.75
6	1,740.66	674.97	347.92	990.02	172.77	52.59	343.75	424.78	1,317.46
7	1,470.73	727.32	314.23	716.89	201.74	44.73	296.85	471.77	1,475.35
8	1,740.66	674.97	347.92	990.02	172.77	52.59	343.75	424.78	1,317.46
9	1,277.80	913.32	277.30	1,040.38	234.86	33.51	254.37	567.73	1,702.46
10	1,740.66	674.97	347.92	990.02	172.77	52.59	343.75	424.78	1,317.46
11	1,446.78	813.85	296.86	932.06	204.02	42.07	288.06	506.37	1,553.78
12	1,740.66	674.97	347.92	990.02	172.77	52.59	343.75	424.78	1,317.46
13	1,716.09	694.78	366.00	674.42	177.02	51.21	342.04	367.96	1,350.86
14	1,755.34	674.97	352.71	658.35	172.77	52.59	347.73	354.75	1,317.51
15	1,791.40	616.41	359.63	613.64	151.13	55.13	357.43	342.23	1,207.78
16	1,160.44	447.98	233.28	526.68	115.18	35.06	229.30	273.32	277.44
17	2,151.07	811.27	497.94	861.43	272.78	72.73	446.25	476.80	1,951.31
18	1,740.66	174.77	347.92	790.02	172.77	52.59	343.75	424.78	1,317.46
19	1,482.96	810.96	298.26	921.72	202.79	44.46	295.25	494.28	1,500.50

記 號	ノ	口	ハ	ニ	ホ	ヘ	ト	チ	リ
種 別	延 長	合	合	合	合	合	合	合	合
20	1740.66	674.97	349.92	736.02	172.77	52.59	343.95	424.98	1318.46
21	1482.96	810.96	292.26	921.72	202.89	44.46	295.23	494.28	1500.30
22	1740.66	674.97	349.92	730.02	172.77	52.59	343.95	424.98	1319.46
23	1482.96	810.96	292.26	921.72	202.89	44.46	295.23	494.28	1500.30
24	1740.66	674.97	349.92	730.02	172.77	52.59	343.95	424.98	1319.46
25	1482.96	810.96	292.26	921.72	202.89	44.46	295.23	494.28	1500.30
26	1755.34	674.97	352.71	658.35	172.77	52.59	349.73	354.15	1319.51
27	1755.34	674.97	352.71	658.35	172.77	52.59	349.73	354.15	1319.51
28	2295.06	763.32	599.09	672.09	230.45	56.23	381.79	649.38	1770.22
29	1333.18	915.92	267.98	1019.11	225.19	39.83	263.27	544.43	1539.80
30	1329.13	880.38	267.27	1021.98	225.84	39.83	264.63	549.05	1645.32
31	1345.94	675.32	179.50	226.08	178.14	63.39	302.57	248.93	1091.72
32	1329.63	880.38	267.27	1021.98	225.84	39.83	264.63	549.05	1645.32
33	950.14	548.62	190.90	638.06	140.66	28.48	136.72	341.94	1034.57
34	1439.08	822.93	289.14	799.58	210.99	42.72	284.16	429.43	1551.87
35	1041.70	1113.34	209.42	1284.00	230.05	31.95	209.09	683.54	1444.41
36	1246.93	852.42	392.38	933.37	209.29	39.34	246.30	505.97	1503.79
37	1445.88	569.19	394.40	529.19	141.72	46.74	292.82	234.44	1034.02
計	57145.13	26533.59	11966.17	27054.05	6735.67	1731.64	11280.05	15342.74	50510.17

記 號	又	ル	ナ	7	力	ヨ	9	レ	リ
種 別	延 長	合	合	合	合	合	合	合	合
1	143.18	60.46	63.26	392.94	178.08	323.16	235.94	211.58	203.06
2	166.44	55.78	55.33	356.64	169.06	343.72	199.86	171.09	215.06
3	164.39	72.37	72.32	455.08	229.47	487.64	263.12	243.82	233.98
4	216.90	95.85	95.79	592.16	288.30	615.36	344.22	307.68	303.36
5	252.96	111.27	111.21	509.69	257.19	542.16	309.62	271.03	325.47
6	216.90	95.85	95.79	572.16	282.30	615.36	344.22	307.68	303.36
7	252.96	111.27	111.21	484.35	244.44	514.50	293.79	257.25	320.88
8	216.90	95.85	95.79	572.16	282.30	615.36	344.22	307.68	303.36
9	293.85	128.77	128.67	409.18	206.75	414.27	248.83	209.14	343.08
10	216.90	95.85	95.79	572.16	282.30	615.36	344.22	307.68	303.36
11	260.78	114.68	114.54	470.95	237.73	493.44	285.00	246.70	324.80
12	216.90	95.85	95.79	572.16	282.30	615.36	344.22	307.68	303.36
13	222.93	98.53	98.37	557.18	228.21	605.90	339.49	302.95	319.52
14	216.90	95.85	95.79	572.16	282.30	615.36	344.22	307.68	303.36
15	196.26	87.04	82.60	582.73	294.03	649.76	352.40	300.24	291.15
16	144.60	63.90	63.76	381.44	192.20	410.24	229.48	205.12	202.24
17	252.14	147.34	146.79	705.53	352.52	697.10	499.04	349.26	411.32
18	216.90	95.85	95.79	572.16	282.30	615.36	344.22	307.68	303.36
19	254.25	111.81	111.78	483.24	243.70	512.04	288.84	256.02	321.71

記 種 別	延 長	合	合	合	合	合	合	合	合	合	合	合
20	21690	9585	9579	59216	28820	11536	34422	30968	30336			
21	25425	11181	11178	46324	24390	51204	28884	25602	32171			
22	21690	9585	9579	59216	28830	61536	34422	30968	30336			
23	25425	11181	11178	46324	24390	51204	28884	25602	32181			
24	21690	9585	9579	59216	28830	61536	34422	30968	30336			
25	25425	11181	11178	46324	24390	51204	28884	25602	32181			
26	21690	9585	9579	59216	29210	62296	34790	31148	30463			
27	37842	19808	21856	54913	23391	78521	24476	19351	47073			
28	28191	12365	12331	42889	21662	45147	26227	22574	33927			
30	28272	12376	12393	42949	21591	45006	26157	22503	33840			
31	7711	7831	7800	48650	24481	33938	22831	22986	23037			
32	28272	12396	12393	42949	21591	45006	26157	22503	33840			
33	19620	7742	7736	35764	15530	32548	18710	16274	21811			
34	26430	11613	11604	46906	23675	49581	23445	24791	32850			
35	35710	15488	15534	28526	11267	31285	20401	19029	48468			
36	25969	11425	10971	41161	20053	42353	24824	21176	31227			
37	19848	7753	7843	46219	23679	49166	23547	24710	24150			
計	851394	383702	384657	1244059	919749	1946265	1107643	961942	11423089			

記 種 別	延 長	合	合	合	合	合	合	合	合	合	合	合
1	100.53	48834					7036		624576			
2	109.70	519.74					57.65		636549			
3	93.71	557.67					71.00		7003.99			
4	152.25	727.14					102.15		9196.47			
5	154.32	751.76					79.97		9125.52			
6	152.25	727.14					102.15		9196.48			
7	153.93	737.55					75.35		9549.30			
8	152.25	727.14					102.15		9196.48			
9	164.07	156.07					17.63		9580.04			
10	152.25	727.14					102.15		9196.48			
11	153.87	742.26					71.72		9610.41			
12	152.25	727.14					102.15		9196.48			
13	153.39	631.79					100.56		9407.52			
14	152.25	730.66					103.42		9541.72			
15	140.55	720.88	1.00356				27.26	23.92	10315.51			
16	101.50	474.76	478.88				68.10		6949.20			
17	237.12	908.74		73.71			115.58		12435.65			
18	152.25	727.14	731.57				102.15		10523.05			
19	151.71	728.54					74.93		9609.93			

類別	15			14			15			16		
	甲	乙	丙	甲	乙	丙	甲	乙	丙	甲	乙	丙
代用												
1	5450	5435	5438	5230	5230	5250	5441	5441	5441	5514	5514	
2	5390	5378	5378	5492	5492	5492	5322	5322	5322	5442	5442	
3	5330	5312	5312	5432	5432	5432	5262	5262	5262	5342	5342	
4	5275	5263	5263	5377	5377	5377	5213	5213	5213	5227	5227	
5	5235	5213	5213	5327	5327	5327	5165	5165	5165	5227	5227	
1	5180	5168	5168	5222	5222	5222	5112	5112	5112	5192	5192	
2	5160	5148	5148	5122	5122	5122	5042	5042	5042	5142	5142	
3	5120	5108	5108	5077	5077	5077	5002	5002	5002	5047	5047	
4	5080	5068	5068	5027	5027	5027	4972	4972	4972	5027	5027	
5	5040	5028	5028	4972	4972	4972	4912	4912	4912	4962	4962	
1	5000	4988	4988	4912	4912	4912	4842	4842	4842	4892	4892	
2	4960	4948	4948	4862	4862	4862	4792	4792	4792	4842	4842	
3	4920	4908	4908	4812	4812	4812	4742	4742	4742	4792	4792	
4	4880	4868	4868	4762	4762	4762	4692	4692	4692	4742	4742	
5	4840	4828	4828	4712	4712	4712	4642	4642	4642	4692	4692	
1	4800	4788	4788	4662	4662	4662	4592	4592	4592	4642	4642	
2	4760	4748	4748	4612	4612	4612	4542	4542	4542	4592	4592	
3	4720	4708	4708	4562	4562	4562	4492	4492	4492	4542	4542	
4	4680	4668	4668	4512	4512	4512	4442	4442	4442	4492	4492	
5	4640	4628	4628	4462	4462	4462	4392	4392	4392	4442	4442	
1	4600	4588	4588	4412	4412	4412	4342	4342	4342	4392	4392	
2	4560	4548	4548	4362	4362	4362	4292	4292	4292	4342	4342	
3	4520	4508	4508	4312	4312	4312	4242	4242	4242	4292	4292	
4	4480	4468	4468	4262	4262	4262	4192	4192	4192	4242	4242	
5	4440	4428	4428	4212	4212	4212	4142	4142	4142	4192	4192	

類別	17			18			19			20		
	甲	乙	丙	甲	乙	丙	甲	乙	丙	甲	乙	丙
代用												
1	5720	5711	5711	5760	5760	5760	5741	5722	5722	5722	5722	
2	5720	5711	5711	5760	5760	5760	5741	5722	5722	5722	5722	
3	5720	5711	5711	5760	5760	5760	5741	5722	5722	5722	5722	
4	5720	5711	5711	5760	5760	5760	5741	5722	5722	5722	5722	
5	5720	5711	5711	5760	5760	5760	5741	5722	5722	5722	5722	
1	5720	5711	5711	5760	5760	5760	5741	5722	5722	5722	5722	
2	5720	5711	5711	5760	5760	5760	5741	5722	5722	5722	5722	
3	5720	5711	5711	5760	5760	5760	5741	5722	5722	5722	5722	
4	5720	5711	5711	5760	5760	5760	5741	5722	5722	5722	5722	
5	5720	5711	5711	5760	5760	5760	5741	5722	5722	5722	5722	
1	5720	5711	5711	5760	5760	5760	5741	5722	5722	5722	5722	
2	5720	5711	5711	5760	5760	5760	5741	5722	5722	5722	5722	
3	5720	5711	5711	5760	5760	5760	5741	5722	5722	5722	5722	
4	5720	5711	5711	5760	5760	5760	5741	5722	5722	5722	5722	
5	5720	5711	5711	5760	5760	5760	5741	5722	5722	5722	5722	
1	5720	5711	5711	5760	5760	5760	5741	5722	5722	5722	5722	
2	5720	5711	5711	5760	5760	5760	5741	5722	5722	5722	5722	
3	5720	5711	5711	5760	5760	5760	5741	5722	5722	5722	5722	
4	5720	5711	5711	5760	5760	5760	5741	5722	5722	5722	5722	
5	5720	5711	5711	5760	5760	5760	5741	5722	5722	5722	5722	
1	5720	5711	5711	5760	5760	5760	5741	5722	5722	5722	5722	
2	5720	5711	5711	5760	5760	5760	5741	5722	5722	5722	5722	
3	5720	5711	5711	5760	5760	5760	5741	5722	5722	5722	5722	
4	5720	5711	5711	5760	5760	5760	5741	5722	5722	5722	5722	
5	5720	5711	5711	5760	5760	5760	5741	5722	5722	5722	5722	

類別	29			30			31			32		
區分	甲	乙	丙	甲	乙	丙	甲	乙	丙	甲	乙	丙
代用 器水池												
第一	5772	5772	5772	5852	5852	5852	5851	5853		5901	5901	5905
二	5718	5718	5718	5752	5752	5752	5901	5903		5824	5824	5845
三	5650	5650	5650	5732	5732	5732	5731	5733		5721	5721	5725
四	5603	5603	5603	5623	5623	5623	5626	5628		5726	5726	5730
五	5553	5553	5553	5623	5623	5623	5626	5628		5696	5696	5620
六	5500	5500	5500	5522	5522	5522	5581	5583		5631	5631	5635
七	5408	5408	5408	5222	5222	5222	5223	5225		5431	5431	5431
八	5363	5363	5363	5243	5243	5243	5232	5238		5226	5226	5226
九	5212	5212	5212	5222	5222	5222	5223	5225		5201	5201	5201
十	5172	5172	5172	5222	5222	5222	5223	5225		5201	5201	5201
十一	5122	5122	5122	5222	5222	5222	5223	5225		5201	5201	5201
十二	5072	5072	5072	5222	5222	5222	5223	5225		5201	5201	5201
十三	5022	5022	5022	5222	5222	5222	5223	5225		5201	5201	5201
十四	4972	4972	4972	5222	5222	5222	5223	5225		5201	5201	5201
十五	4922	4922	4922	5222	5222	5222	5223	5225		5201	5201	5201
十六	4872	4872	4872	5222	5222	5222	5223	5225		5201	5201	5201
十七	4822	4822	4822	5222	5222	5222	5223	5225		5201	5201	5201
十八	4772	4772	4772	5222	5222	5222	5223	5225		5201	5201	5201
十九	4722	4722	4722	5222	5222	5222	5223	5225		5201	5201	5201
二十	4672	4672	4672	5222	5222	5222	5223	5225		5201	5201	5201
二十一	4622	4622	4622	5222	5222	5222	5223	5225		5201	5201	5201
二十二	4572	4572	4572	5222	5222	5222	5223	5225		5201	5201	5201
二十三	4522	4522	4522	5222	5222	5222	5223	5225		5201	5201	5201
二十四	4472	4472	4472	5222	5222	5222	5223	5225		5201	5201	5201
二十五	4422	4422	4422	5222	5222	5222	5223	5225		5201	5201	5201
二十六	4372	4372	4372	5222	5222	5222	5223	5225		5201	5201	5201
二十七	4322	4322	4322	5222	5222	5222	5223	5225		5201	5201	5201
二十八	4272	4272	4272	5222	5222	5222	5223	5225		5201	5201	5201
二十九	4222	4222	4222	5222	5222	5222	5223	5225		5201	5201	5201
三十	4172	4172	4172	5222	5222	5222	5223	5225		5201	5201	5201
三十一	4122	4122	4122	5222	5222	5222	5223	5225		5201	5201	5201
三十二	4072	4072	4072	5222	5222	5222	5223	5225		5201	5201	5201
三十三	4022	4022	4022	5222	5222	5222	5223	5225		5201	5201	5201
三十四	3972	3972	3972	5222	5222	5222	5223	5225		5201	5201	5201

類別	33			34			35			36		
	甲	乙	丙	甲	乙	丙	甲	乙	丙	甲	乙	丙
區分												
1	5812	5811		5293	5293	5293	5211	5216	5216	51104	5204	5204
2	5252	5251		5233	5233	5233	5151	5256	5256	5024	5134	5134
3	5242	5241		5173	5173	5173	5201	5206	5206	5294	5294	5294
4	5237	5236		5118	5112	5112	5236	5241	5241	5214	5214	5214
5	5232	5226		5228	5228	5228	5226	5221	5221	5249	5249	5249
6	5223	5221		5223	5223	5223	5241	5246	5246	5204	5204	5204
7	5241	5241		5223	5223	5223	5246	5246	5246	5224	5224	5224
8	5226	5226		5222	5222	5222	5201	5201	5201	5224	5224	5224
9	5251	5251		5233	5233	5233	5256	5256	5256	5224	5224	5224
10	5211	5211		5213	5213	5213	5216	5216	5216	5204	5204	5204
11	5221	5221		5253	5253	5253	5224	5224	5224	5254	5254	5254
12	5241	5241		5225	5223	5223	5246	5246	5246	5224	5224	5224
13	5211	5211		5223	5223	5223	5216	5216	5216	5244	5244	5244
14	5231	5231		5223	5223	5223	5226	5226	5226	5244	5244	5244

測吳蘇埠

張護
勘而積

功

取

張護
勘而積

盛

上

主積

龍事

16	40.00	12.52	703.00	40.00	1.76	29.20	
17	40.00	12.98	711.60	40.00	65	40.30	
18	40.00	12.55	706.60	40.00	50	23.00	
19	40.00	12.82	709.40	40.00	49	19.40	
20	40.00	14.37	665.20	40.00	43	18.10	
21	40.00	12.36	694.60	40.00	54	16.40	
22	40.00	12.60	737.20	40.00	39	15.60	
23	40.00	12.46	740.80	40.00	44	16.60	
24	40.00	12.23	733.40	40.00	44	12.60	
25	40.00	12.07	736.00	40.00	44	12.60	
26	40.00	12.13	706.00	40.00	57	20.20	
27	40.00	12.59	66.30	40.00	64	24.20	
28	40.00	14.59	594.40	40.00	132	39.20	
29	40.00	13.28	575.40	40.00	123	62.80	
30	40.00	13.68	551.30	40.00	129	74.20	
31	40.00	13.82	552.00	40.00	125	64.80	

32	40.00	14.15	561.40	40.00	75	42.10	
33	40.00	14.00	583.00	40.00	65	22.00	
34	40.00	13.35	612.00	40.00	59	24.80	
35	40.00	15.42	625.40	40.00	49	23.20	
36	40.00	15.25	613.40	40.00	60	23.40	
37	40.00	14.77	600.40	40.00	63	24.60	
38	40.00	14.44	584.30	40.00	65	25.10	
39	40.00	14.29	574.60	40.00	70	29.00	
40	40.00	14.13	572.40	40.00	65	29.20	
41	40.00	12.66	545.40	40.00	26	31.20	
42	40.00	14.06	538.00	40.00	72	31.60	
43	40.00	13.83	557.80	40.00	78	36.20	
44	40.00	13.44	545.40	40.00	81	31.80	
45	40.00	13.92	539.20	40.00	83	32.80	
46	40.00	12.59	514.20	40.00	26	33.80	
47	40.00	11.67	435.20	40.00	94	37.00	
48	40.00	10.91	421.60	40.00	114	43.60	
49	40.00	10.70	432.20	40.00	126	42.10	

測吳喬梯	切			取			盛	上			記	集
	跟	梯	面	積	主	積	跟	梯	面	積		
40	40.00	10.44	400.00	40.00	1.50	55.20						
51	40.00	10.00	400.00	40.00	3.00	96.00						
52	40.00	9.38	388.00	40.00	3.83	136.60						
53	40.00	9.76	388.40	40.00	9.94	396.40						
54	40.00	6.69	388.60	40.00	2.29	339.20						
55	40.00	6.15	356.00	40.00	10.45	366.40						
56	40.00	5.05	383.60	40.00	13.50	479.00						
57	40.00	2.76	155.20	40.00	20.93	836.80						
58	40.00	5.61	169.60	40.00	11.03	639.20						
59	40.00	6.68	345.00	40.00	10.48	430.80						
60	40.00	5.40	241.60	40.00	14.08	491.20						
61	40.00	2.30	154.40	40.00	20.05	888.80						
62	40.00	3.15	109.60	40.00	17.16	763.60						
63	10.00	3.68	59.20	16.90	15.79	270.40						
0	+	-	-	-	4.04	-						濃埋土
1	80.00		80.00	80.00	80.00	80.00						

0	+	-	-	-	2.91	+						
1	80.00		80.00	80.00	27	161.10						
2	25.00		35.00	+	-	24.3						
0	0	-	-	-	2.85	-						
1	54.00		55.00	18.1	130.15							
2	78.00		27.00	1.13	33.80							
0	0	-	+	24	+	+						
1	10.00		50.00	-	-	6.25						
0	0	-	+	2.89	+	+						
1	38.00		38.00	9.54	296.38							
2	60.00		28.00	24.8	251.46							
2.31	246.10		383.60	246.10	1525.25							

測長		切		取		盛		土		記	事
測長	測長	張	張	張	張	張	張	張	張		
0		+	2.95	-	-	5.76	-	-	-		
1		40.00	2.49	118.20	40.00	5.52	225.60				
2		40.00	2.33	100.40	40.00	5.69	223.20				
3		40.00	1.99	86.40	40.00	5.69	226.20				
4		40.00	1.73	74.20	40.00	5.59	224.80				
5		40.00	1.49	64.20	40.00	5.35	218.40				
6		40.00	1.30	55.20	40.00	5.06	208.20				
7		40.00	1.11	48.20	40.00	4.94	196.00				
8		40.00	.83	38.20	40.00	4.80	190.80				
9		40.00	.64	29.40	40.00	4.62	182.40				
10		40.00	.47	22.20	40.00	4.44	181.20				
11		40.00	.38	23.00	40.00	4.19	178.20				
12		40.00	.26	30.20	40.00	4.00	163.40				
13		40.00	1.18	39.60	40.00	3.39	159.40				
14		40.00	1.36	49.60	40.00	3.61	149.60				
15		40.00	1.91	65.40	40.00	3.51	148.40				

測尺端	切		取	盛		土	記	車
	距離	切面積		距離	切面積			
16	4000	175	7340	4000	261	142840		
17	4000	206	7640	4000	243	140200		
18	4000	244	8000	4000	217	138000		
19	4000	270	102800	4000	283	122000		
20	4000	295	113000	4000	284	115400		
21	4000	325	124000	4000	280	112800		
22	4000	344	133000	4000	270	110000		
23	3080	380	11150	3080	243	22000		
25	21020		166570	21020		522648		

測尺端	切		取	盛		土	記	素
	距離	切面積		距離	切面積			
0	+	2125	+	+	2148	+		
1	4000	547	136400	4000	2231	217720		
2	4000	486	528200	4000	2055	255200		
3	4000	1012	338800	4000	1747	202800		
4	4000	1019	402400	4000	1866	204700		
5	4000	1102	426000	4000	1757	246600		
6	4000	1065	431000	4000	1768	203700		
7	4000	1119	436400	4000	1766	202900		
8	4000	1132	450200	4000	1836	230400		
9	4000	1068	440000	4000	1893	265700		
10	4000	1825	458600	4000	1404	219400		
11	4000	1154	471800	4000	1528	226400		
12	4000	1271	487000	4000	1267	259000		
13	4000	1252	524600	4000	1217	498800		
14	4000	1214	553700	4000	1046	452800		
15	4000	1220	528200	4000	967	402600		

測吳春輝		切取		盛		記事
距離	剖面橫主米	距離	剖面橫主米			
16	4000	1516	546.30	40.00	2336	320.30
17	4000	1566	616.00	40.00	2468	320.40
18	4000	1596	631.40	40.00	697	323.00
19	4000	1572	637.20	40.00	695	324.00
20	4000	1530	634.40	40.00	679	320.40
21	4000	1446	605.20	40.00	632	362.20
22	4000	1409	591.00	40.00	636	353.60
23	4000	1390	559.20	40.00	639	355.00
24	4000	1655	609.00	40.00	714	382.60
25	4000	1512	633.40	40.00	615	322.80
26	4000	1540	610.40	40.00	574	322.20
27	4000	1565	601.00	40.00	614	322.60
28	4000	1542	631.40	40.00	531	322.00
29	4000	1536	615.60	40.00	514	309.00
30	4000	1506	612.40	40.00	503	303.40
		1505	610.30	40.00	502	303.20

32	40.00	1475	599.80	40.00	492	300.00	
33	40.00	1497	592.40	40.00	466	141.60	
34	40.00	1499	599.00	40.00	446	132.40	
35	40.00	1409	592.00	40.00	420	122.80	
36	40.00	1422	596.60	40.00	405	166.60	
37	40.00	1490	598.20	40.00	380	154.80	
38	40.00	1472	595.80	40.00	353	144.20	
39	40.00	1472	593.20	40.00	346	139.20	
40	40.00	1461	586.60	40.00	334	136.00	
41	40.00	1440	581.20	40.00	319	130.60	
42	40.00	1420	573.00	40.00	296	122.00	
43	40.00	1372	552.40	40.00	371	133.40	
44	40.00	1342	544.00	40.00	309	142.60	
45	40.00	1361	541.20	40.00	335	140.40	
46	40.00	1314	535.00	40.00	371	141.20	
47	40.00	1364	515.60	40.00	414	152.00	
48	40.00	1124	487.60	40.00	479	112.60	
49	40.00	1144	485.60	40.00	469	122.20	

測 定 部 門	切		取	減		土	記 事
	距離	断面積		距離	断面積		
50	40.00	14.70	442.20	40.00	5.18	219.00	
51	40.00	9.90	413.60	40.00	7.53	290.20	
52	40.00	25.55	570.20	40.00	9.43	339.80	
53	40.00	33.1	596.50	40.00	14.37	470.00	
54	40.00	20.5	573.80	40.00	10.39	404.00	
55	40.00	7.96	520.80	40.00	9.37	393.00	
56	100.00	7.96	796.0	100.00	9.37	93.20	
1.3.1	200.00		2000.00	200.00		1914.10	
0			-		4.06	-	濃埋土積
1			36.00	4.95	143.10		
2			62.00	3.50	255.95		
3			60.00	1.85	142.50		
4			54.00	9.9	73.60		
0			-	2.8	-		
1			43.00	4.5	22.90		
			-	1.3	-		
1.3.1			119.00	-	7.61		
1.3.2					279.54		
1.3.3			270.20		1,033.44		

測量點		切	取	點	土	記	事
距離	點	距離	點	距離	點	距離	點
0	13.65	+	10.4	+			
1	13.65	750.75	55.00	864	321.20		
2	13.65	146.00	40.00	770	286.30		
3	13.65	546.05	40.00	418	337.60		
4	13.65	450.45	33.00	218	286.44		
5	13.61	541.20	40.00	796	323.20		
6	13.13	130.80	40.00	762	311.60		
7	13.91	320.20	40.10	754	304.20		
8	13.88	115.80	40.00	704	286.60		
9	13.90	111.60	40.00	651	271.00		
10	13.81	510.20	40.00	595	249.20		
11	13.80	114.20	40.00	520	233.00		
12	13.89	515.50	40.00	457	195.40		
13	13.68	511.40	40.00	438	177.00		
14	13.31	499.20	40.00	448	175.20		
15	11.91	434.60	40.00	426	176.20		

测点号	切	取	配	土	配	
16	40.00	11.70	47.20	40.00	40.5	166.20
17	40.00	11.51	48.40	40.00	3.70	156.20
18	40.00	10.85	44.80	40.00	4.14	158.00
19	40.00	10.65	43.60	40.00	4.08	163.20
20	40.00	10.55	42.40	40.00	3.51	150.60
21	40.00	10.38	41.80	40.00	3.01	140.60
22	40.00	9.14	39.40	40.00	4.64	153.00
23	40.00	8.96	38.20	40.00	2.65	145.20
24	40.00	8.75	39.30	40.00	3.0	148.20
25	40.00	8.57	38.60	40.00	2.09	140.60
26	37.50	8.44	35.40	37.50	1.74	121.81
27	1045.50		1251.44	1045.50		1334.45

貴城第四區檢田 第4-6 檢田送土檢計算表

测点号	切	取	土	土	持
	距	距	距	距	距
0	0	0.14		33.59	
1	40.00	0.92	17.20	40.00	31.57
2	3	0.43	13.00	3	30.21
3	3	0.23	13.20	3	29.25
4	3	0.43	11.20	3	28.47
5	3	0.43	15.20	3	29.53
6	3	0.55	19.60	3	26.54
7	3	0.64	23.80	3	33.38
8	3	0.71	27.00	3	25.92
9	3	0.80	30.20	3	24.14
10	3	0.87	33.40	3	24.46
11	3	1.01	37.60	3	23.63
12	3	1.14	43.00	3	22.92
13	20.50	1.17	23.68	20.50	22.60
14		0.95		21.39	

測点番号	切		取		盛		土	椅	奥
	距離	断面積	主	横	距離	断面積	主	横	
15	30.70	0.67	24.89	30.70	22.53	6.24	17		
16	40.00	0.46	23.60	40.00	24.89	24.80	40		
17		0.44	18.00		24.63	9.00	40		
18		1.51	19.00		23.69	26.60	40		
19		0.35	17.20		24.51	26.40	00		
20		1.29	12.80		24.62	28.20	60		
21		0.27	11.20		24.16	27.50	60		
22		0.27	10.80		23.90	26.10	20		
23		0.25	10.40		23.61	25.00	20		
24	3.55	0.16	9.3	3.55	23.96	24.44			
計	254.75		465.68	254.75		223.10	31		

筑波第四區盛田第17—22断面測量結果表

測点番号	切		取		盛		土	椅	奥
	距離	断面積	主	横	距離	断面積	主	横	
0					0	18.47			
1					40.00	18.50	23.90	40	
2						17.62	22.40		
3						16.93	29.10	00	
4						16.08	66.00	20	
5						15.72	63.60		
6						15.55	62.50	40	
7						15.46	62.00	20	
8						18.72	68.30	40	
9						19.19	75.80	20	
10						14.98	68.40		
11						14.76	59.40	20	
12						14.68	58.80	20	
13						14.28	59.90	20	
14						14.10	56.90	60	

湖点番号	物		盛		土	荷	重
	距離	新西横	距離	新西横			
15			40.00	13.82	558.40		
16			"	13.60	548.40		
17			"	13.51	542.00		
18			"	13.28	539.60		
19			"	13.22	532.00		
20			"	12.92	522.80		
21			"	12.45	509.40		
22			"	12.00	489.00		
23			"	12.19	483.80		
24			"	10.66	459.00		
25			"	13.14	456.00		
26			"	12.00	482.80		
27			"	11.94	498.80		
28			"	11.96	498.00		
29			"	12.05	480.20		
30			"	11.94	499.80		

31				11.69	492.60		
32				11.48	463.40		
33				11.17	453.00		
34				11.05	444.40		
35				10.93	439.60		
36				10.89	436.00		
37				10.84	434.20		
38				10.74	431.60		
39				10.68	428.40		
40				14.90	159.06		
41				1594.90	2184.46		

貴城第四區鹽田築路運送土積計算表

費城第四區鹽田築造工程送土積算表							
測点番号	切		取		運		土積
	距離	断面積	土積	距離	断面積	土積	
0	0	2.27		0	11.99		
1	340	2.27	7.72	340	12.32	40.95	
2	4000	2.24	80.20	4000	12.24	490.20	
3		2.05	85.80		12.08	426.40	
4		1.85	78.00		12.45	490.60	
5		1.94	75.80		12.14	491.80	
6		1.82	75.20		10.64	455.60	
7		1.61	68.60		11.75	447.80	
8		1.53	62.80		11.60	467.00	
9		1.45	59.60		11.40	460.00	
10		1.36	56.20		11.22	452.40	
11		1.28	52.80		11.09	445.80	
12		1.20	49.60		10.91	439.60	
13		1.11	46.20		11.71	452.40	
14		1.00	42.20		11.92	468.60	

测点号	切		顺		土		特	要
	距离	断面积	主	读	距离	断面积	主	读
15	40.00	7.2	37.40	40.00	11.65	46.740		
16	"	84	35.30	"	11.55	46.400		
17	"	83	33.40	"	11.45	46.000		
18	"	93	31.20	"	10.98	44.860		
19	81.6	191	5.88	81.6	10.41	89.35		
合计	691.56		694.80	691.56		8017.10		

贵城第四区盐田外部堤防沿送排水路土積表

测点号	切	取	土	土	土
距离	断面	主	读	断面	土
133			0	0.00	
134			20.00	0.00	0.00
134+	20.38		20.05	0.00	0.00
134+	30.13	0.4	14.53	0.00	
135		9.2	7.98	0.00	0.00
136			40.00	0.00	0.00
137			40.00	0.00	0.00
138			40.00	0.00	0.00
139			40.00	0.00	0.00
140			40.00	0.00	0.00
141			40.00	0.00	0.00
142			40.00	0.00	0.00
143			40.00	0.00	0.00
144			40.00	0.00	0.00
145			40.00	0.00	0.00
146			40.00	0.00	0.00
147			40.00	0.00	0.00
148			40.00	0.00	0.00
149			40.00	0.00	0.00
150			40.00	0.00	0.00
151			40.00	0.00	0.00
152			40.00	0.00	0.00
153			40.00	0.00	0.00
154			40.00	0.00	0.00
155			40.00	0.00	0.00
156			40.00	0.00	0.00
157			40.00	0.00	0.00
158			40.00	0.00	0.00
159			40.00	0.00	0.00
160			40.00	0.00	0.00
161			40.00	0.00	0.00
162			40.00	0.00	0.00
163			40.00	0.00	0.00
164			40.00	0.00	0.00
165			40.00	0.00	0.00
166			40.00	0.00	0.00
167			40.00	0.00	0.00
168			40.00	0.00	0.00
169			40.00	0.00	0.00
170			40.00	0.00	0.00
171			40.00	0.00	0.00
172			40.00	0.00	0.00
173			40.00	0.00	0.00
174			40.00	0.00	0.00
175			40.00	0.00	0.00
176			40.00	0.00	0.00
177			40.00	0.00	0.00
178			40.00	0.00	0.00
179			40.00	0.00	0.00
180			40.00	0.00	0.00
181			40.00	0.00	0.00
182			40.00	0.00	0.00
183			40.00	0.00	0.00
184			40.00	0.00	0.00
185			40.00	0.00	0.00
186			40.00	0.00	0.00
187			40.00	0.00	0.00
188			40.00	0.00	0.00
189			40.00	0.00	0.00
190			40.00	0.00	0.00
191			40.00	0.00	0.00
192			40.00	0.00	0.00
193			40.00	0.00	0.00
194			40.00	0.00	0.00
195			40.00	0.00	0.00
196			40.00	0.00	0.00
197			40.00	0.00	0.00
198			40.00	0.00	0.00
199			40.00	0.00	0.00
200			40.00	0.00	0.00
201			40.00	0.00	0.00
202			40.00	0.00	0.00
203			40.00	0.00	0.00
204			40.00	0.00	0.00
205			40.00	0.00	0.00
206			40.00	0.00	0.00
207			40.00	0.00	0.00
208			40.00	0.00	0.00
209			40.00	0.00	0.00
210			40.00	0.00	0.00
211			40.00	0.00	0.00
212			40.00	0.00	0.00
213			40.00	0.00	0.00
214			40.00	0.00	0.00
215			40.00	0.00	0.00
216			40.00	0.00	0.00
217			40.00	0.00	0.00
218			40.00	0.00	0.00
219			40.00	0.00	0.00
220			40.00	0.00	0.00
221			40.00	0.00	0.00
222			40.00	0.00	0.00
223			40.00	0.00	0.00
224			40.00	0.00	0.00
225			40.00	0.00	0.00
226			40.00	0.00	0.00
227			40.00	0.00	0.00
228			40.00	0.00	0.00
229			40.00	0.00	0.00
230			40.00	0.00	0.00
231			40.00	0.00	0.00
232			40.00	0.00	0.00
233			40.00	0.00	0.00
234			40.00	0.00	0.00
235			40.00	0.00	0.00
236			40.00	0.00	0.00
237			40.00	0.00	0.00
238			40.00	0.00	0.00
239			40.00	0.00	0.00
240			40.00	0.00	0.00
241			40.00	0.00	0.00
242			40.00	0.00	0.00
243			40.00	0.00	0.00
244			40.00	0.00	0.00
245			40.00	0.00	0.00
246			40.00	0.00	0.00
247			40.00	0.00	0.00
248			40.00	0.00	0.00
249			40.00	0.00	0.00
250			40.00	0.00	0.00
251			40.00	0.00	0.00
252			40.00	0.00	0.00
253			40.00	0.00	0.00
254			40.00	0.00	0.00
255			40.00	0.00	0.00
256			40.00	0.00	0.00
257			40.00	0.00	0.00
258			40.00	0.00	0.00
259			40.00	0.00	0.00
260			40.00	0.00	0.00
261			40.00	0.00	0.00
262			40.00	0.00	0.00
263			40.00	0.00	0.00
264			40.00	0.00	0.00
265			40.00	0.00	0.00
266			40.00	0.00	0.00
267			40.00	0.00	0.00
268			40.00	0.00	0.00
269			40.00	0.00	0.00
270			40.00	0.00	0.00
271			40.00	0.00	0.00
272			40.00	0.00	0.00
273			40.00	0.00	0.00
274			40.00	0.00	0.00
275			40.00	0.00	0.00
276			40.00	0.00	0.00
277			40.00	0.00	0.00
278			40.00	0.00	0.00
279			40.00	0.00	0.00
280			40.00	0.00	0.00
281			40.00	0.00	0.00
282			40.00	0.00	0.00
283			40.00	0.00	0.00
284			40.00	0.00	0.00
285			40.00	0.00	0.00
286			40.00	0.00	0.00
287			40.00	0.00	0.00
288			40.00	0.00	0.00
289			40.00	0.00	0.00
290			40.00	0.00	0.00
291			40.00	0.00	0.00
292			40.00	0.00	0.00
293			40.00	0.00	0.00
294			40.00	0.00	0.00
295			40.00	0.00	0.00
296			40.00	0.00	0.00
297			40.00	0.00	0.00
298			40.00	0.00	0.00
299			40.00	0.00	0.00
300			40.00	0.00	0.00
301			40.00	0.00	0.00
302			40.00	0.00	0.00
303			40.00	0.00	0.00
304			40.00	0.00	0.00
305			40.00	0.00	0.00
306			40.00	0.00	0.00
307			40.00	0.00	0.00
308			40.00	0.00	0.00
309			40.00	0.00	0.00
310			40.00	0.00	0.00
311			40.00	0.00	0.00
312			40.00	0.00	0.00
313			40.00	0.00	0.00
314			40.00	0.00	0.00
315			40.00	0.00	0.00
316			40.00	0.00	0.00
317			40.00	0.00	0.00
318			40.00	0.00	0.00
319			40.00	0.00	0.00
320			40.00	0.00	0.00
321			40.00	0.00	0.00
322			40.00	0.00	0.00
323			40.00	0.00	0.00
324			40.00	0.00	0.00
325			40.00	0.00	0.00
326			40.00	0.00	0.00
327			40.00	0.00	0.00
328			40.00	0.00	0.00
329			40.00	0.00	0.00
330			40.00	0.00	0.00
331			40.00	0.00	0.00
332			40.00	0.00	0.00
333			40.00	0.00	0.00
334			40.00	0.00	0.00
335			40.00	0.00	0.00
336			40.00	0.00	0.00
337			40.00	0.00	0.00
338			40.00	0.00	0.00
339			40.00	0.00	0.00
340			40.00	0.00	0.00
341			40.00	0.00	0.00
342			40.00	0.00	0.00
343			40.00	0.00	0.00
344			40.00	0.00	0.00
345			40.00	0.00	0.00
346			40.00	0.00	0.00
347			40.00	0.00	0.00
348			40.00	0.00	0.00
349			40.00	0.00	0.00
350			40.00	0.00	0.00
351			40.00	0.00	0.00
352			40.00	0.00	0.00
353			40.00	0.00	0.00
354			40.00	0.00	0.00
355			40.00	0.00	0.00
356			40.00	0.00	0.00
357			40.00	0.00	0.00
358			40.00	0.00	0.00
359			40.00	0.00	0.00
360			40.00	0.00	0.00
361			40.00	0.00	0.00
362			40.00	0.00	0.00
363			40.00	0.00	0.00
364			40.00	0.00	0.00
365			40.00	0.00	0.00
366			40.00	0.00	

測量點	丁		取		盛		橋	度
	距離	新面積	土	積	距離	新面積	土	積
201					400	02051	102054	
202					4000	02460	102460	
203	500				500	02823	102820	
204	700				300	02494	7423	
205	900				200	02853	7477	
206	1200				1500	03531	11046	
207	1600				400	03577	13516	
208	1800				200	02287	2664	
209	2000				200	02485	2730	
210	2200				300	02244	26956	
211	2500				500	4654	19745	
212					1700	05226	29650	
213					750	02532	26450	
214	750				850	02847	25249	
215	1400				900	03610	03557	
216	2500				300	02041	10402	

204					1400	02052	22051	
204+	02058				05338	01482	102156	
205					462	02335	14701	
206					4000	01029	127250	
207					4000	22725	122040	
207+	2338				03338	22772	67218	
208					1662	2776	46145	
209					4000	2703	108530	
210					4000	2772	10800	
211					4000	2760	110640	
212					4000	2644	102020	
213					4000	2440	101680	
214					4000	2367	96140	
215					4000	2288	105400	
216					4000	2073	98220	
217					4000	2010	26610	
217+	2338				05338	2010	57644	
218					1162	1714	21456	

測量番簿		切		取		成		土		樹	
測量番簿	測量番簿	測量番簿	測量番簿	測量番簿	測量番簿	測量番簿	測量番簿	測量番簿	測量番簿	測量番簿	測量番簿
228+	22876	12876	128	7674	22876	1214	22435				
219		124	283	22858	1284	1671	2090				
220		4000	252	19500	4000	1661	22640				
221		4000	238	1900	4000	1658	25980				
222		4000	239	1840	4000	1594	24640				
223		4000	229	1860	4000	1608	24640				
224		4000	210	2980	4000	1631	24720				
225		4000	152	7240	4000	1694	24500				
226		4000	165	6340	4000	1759	29060				
227		4000	142	6020	4000	1719	28120				
228		4000	121	5360	4000	1754	29660				
229+	3450	3450	122	11122	3450	1511	54321				
230+	4000				550	1564	2956				
230+	3920				3520	1548	54771				
230+	3572										

246		3225			12825	800	222240				
247	1410				1410	800	22140				
248			207			800					
249		1000	220		22015	2207	222225				
250		4000	225	2460	4000	2202	225520				
251		4000	182	7700	4000	211	22460				
252		4000	168	7000	4000	209	22400				
253		4000	144	6240	4000	204	22260				
254		4000	129	5460	4000	201	22200				
255		4000	100	5080	4000	190	22200				
256		4000	185	4800	4000	225	22660				
257		4000	110	4500	4000	220	22660				
258		4000	97	4140	4000	211	22420				
259		4000	79	3520	4000	206	22740				
260		4000	77	3400	4000	205	22654				
261		4000	19			249					
262		2590	18			254	22054				

測天日期	切			取		感		土	橋	要
	距離	断面橋	主	橋	距離	断面橋	主			
260	4000	44	1240	4000	745	745	3720			
261	4000	41	1700	4000	755	755	3000			
262	4000	42	1660	4000	765	765	3040			
263	4000	43	1900	4000	802	802	3540			
264	4000	44	1540	4000	805	805	3660			
265	4000	45	1540	4000	806	806	3690			
266	4000	45	1520	4000	808	808	36150			
267	4000	45	1520	4000	808	808	36060			
268	4000	46	460	4000	805	805	35420			
269	4000	47	1540	4000	806	806	35950			
270	4000	44	220	4000	814	814	36400			
271	4000	41	1500	4000	855	855	359040			
272	4000	49	400	4000	896	896	36680			
273	4000	49	360	4000	907	907	36060			
274				4000	948	948	37100			

276		49		4000	296	296	369060			
277	4000	41	220	4000	290	290	357200			
278	4000	42	260	4000	291	291	358200			
279	4000	46	360	4000	315	315	36020			
280	4000	46	240	4000	315	315	360200			
281	4000	41	1540	4000	289	289	36040			
282	4000	41	440	4000	280	280	35860			
283	4000	42	460	4000	287	287	35400			
284	4000	49	420	4000	288	288	35520			
284+	1600	40	144	1600	296	296	36220			
284	0	85		0	112	112				
285	2400	75	1280	2400	100	100	3164			
286	4000	70	2360	4000	202	202	7040			
287	4000	70	3000	4000	202	202	20150			
288	4000	114	2820	4000	140	140	6840			
289	4000	112	4520	4000	51	51	3320			
290	4000	46	2560	4000	220	220	5220			
290+	2900	48	1600	2900	287	287	36255			

測	點	切			取			盛			土			備	要
		距離	斷面	積	距離	斷面	積	距離	斷面	積	距離	斷面	積		
站		255819			227625	222057					54854122				

貴城第四區地田外事堤防沿量測量土積計算表															
測	點	切			取			盛			土			備	要
		距離	斷面	積	距離	斷面	積	距離	斷面	積	距離	斷面	積		
0	+		122				1004								
0+		1250	1250	35	1025	1250	947	12104							
0+		1450	220	123	207	220	925	2121							
1		2291	124	4837	2291	1231	25604								
2		4000	127	7226	4000	639	25300								
3		4000	203	7200	4000	608	24740								
4		4000	229	2660	4000	544	22040								
5		4000	248	9840	4000	517	21300								
6		4000	296	10420	4000	455	18500								
7		4000	283	11280	4000	446	12020								
7+		1400	1021	9193	1400	128	5172								
7+		2500	1036	9212	2500	106	43								
7+		5000	122	5972	5000	135	494								
7+		2200	545	5569	2200	142	1247								
8		100	596	466	100	213	108								

測量番号	米	切		取	盛		土	樹	要
		距離	断面積		距離	断面積			
9		4000	3.82	151.60	4000	3.61	94.20		
10		4000	4.28	163.20	4000	2.17	85.40		
11		4000	2.81	144.00	4000	6.92	148.00		
11+	1.90	1.90	2.79	4.85	1.70	7.12	11.85		
11+	2.50	2.50	1.02	1.64	2.00	15.14	2.92		
11+	3.50	1.00	1.98	1.14	1.00	17.04	16.24		
11+	5.50	2.00	2.57	3.45	2.00	2.22	20.46		
12		24.50	3.51	104.28	34.50	4.91	222.04		
13		44.50	4.02	191.08	45.50	3.70	191.41		
14		41.00	3.97	154.20	40.00	4.28	148.20		
15		4000	4.20	163.40	4000	4.06	167.00		
16		4000	4.75	199.00	4000	2.96	140.40		
17		4000	4.68	188.60	4000	3.60	151.20		
18		4000	4.32	180.00	4000	3.44	144.20		
19		4000	4.20	182.60	4000	4.15	155.80		
20		4000	4.57	195.40	4000	5.45	181.60		

21		4000	4.32	185.00	4000	4.58	201.20		
22		4000	4.35	184.60	4000	4.56	182.20		
23		4000	4.20	183.00	4000	4.82	216.00		
24		4000	4.22	182.40	4000	4.27	173.20		
25		4000	4.42	184.20	4000	5.98	217.20		
26		4000	4.52	182.20	4000	5.62	222.20		
27		4000	4.61	182.60	4000	5.40	220.40		
28		4000	4.71	186.40	4000	5.04	202.20		
29		4000	4.54	185.00	4000	5.51	211.00		
30		4000	4.47	180.20	4000	5.95	225.20		
31		4000	4.57	180.20	4000	5.47	224.40		
32		4000	4.57	182.20	4000	5.44	212.20		
33					57.60	7.34	312.06		
34					4000	7.25	303.20		
35					4000	8.53	327.40		
36					4000	2.41	142.20		
37					4000	17.34	529.00		
37+	15.00				15.00	12.75	229.25		

測量点	切取		主	盛		主	摘要
	距離	断面積		距離	断面積		
37+	1750			250	1278	32030	
37+	2000			250	1248	32008	
38					1014	45260	
39					915	32520	
40		479			133	31960	
41		478	18160		160	26860	
42		478	19120		126	26920	
43		486	19230		160	26920	
44		487	18644		752	29040	
45		472	12330		764	29220	
46		469	12220		714	22360	
47		470	12720		712	22520	
48		451	12420		778	29800	
49		454	18100		766	30820	
50		452	12120		776	29840	
51		456	19760		804	32200	

52		328	16430	4000	1010	32260	
53		426	16220	4000	263	37620	
54		419	16900	4000	228	35420	
54+	2900	259	9851	2900	1228	56852	
54+	3900	321	2900	1100	1565	16345	
55		316	319	100	1618	15191	
55+	60	322	191	60	2027	10184	
56		327	14164	3940	578	51319	
57		413	16200	4000	517	21900	
58		424	16940	4000	479	19920	
59		418	16340	4000	499	19560	
60		413	16620	4000	502	20020	
61		378	15820	4000	632	22680	
62		361	14720	4000	596	24560	
62+	1600	317	5424	1600	268	11712	
62+	1750	264	527	120	1070	1744	
63		312	1449	2220	248	26490	
64		328	13261	3505	591	25204	

切 取		土		安
测 点	米	距 糖	新 糖	
97+	2600	加	加	52455
97+	3000			11908
97+	3900			12890
98	3000	01	02	4511
99	4000	72	1460	42860
100	4000	109	32830	328220
101	4000	67	3520	45820
101+	1200	43	160	13846
101+	1900	61	364	11462
102	2000	116	1349	228008
103	4000	126	6040	43320
104	4000	340	2520	32340
105	4000	232	9440	29120
105+	2500	226	5925	3660
105+	2900	275	928	5564
105+	2500	268	1623	25647

106	500	365	1335	500	1651	2420
106+	1500			1500	2150	36352
107	2500	298	3725	2500	1096	52825
107+	2900	209	9320	2900	1900	51926
108	3000	207	624	3000	1742	57163
108+	600	208	1545	600	1427	8507
109	4129	440	13435	4127	1037	50345
110	4000	498	13760	4000	996	40660
111	3500	441	14435	3500	1341	39143
总 计	40863		133471	40863		311606

賈城第四區堤(田)野水池堤防土積計算表

測点番號	土			盛			土積	桶	要
	距離	断面積	土積	距離	断面積	土積			
0				0.00	03'85	0.00		東送水路堤防	
1				40.00	09'44	1265.00			
2				40.00	20'76	1164.00			
3				00.00	26'95	1114.20			
4				40.00	26'09	1060.00			
5				40.00	25'71	1036.00			
6				40.00	26'24	1039.00			
7				40.00	24'69	1018.00			
8				40.00	23'90	971.00			
9				40.00	23'53	966.00			
10				40.00	23'26	933.00			
11				40.00	23'03	915.10			
12				40.00	21'52	820.80			
13				40.00	21'48	810.00			
14				40.00	22'49	879.00			

测点编号	切		土		盛		土	摘 要
	距离	断面面积	立	积	距离	断面面积	立	
14 ⁺ 27.00					27.00	31.50	575.87	第一段田野水田土堤1.5
15 ⁺ 40.00					13.00	15.68	208.84	
16					40.00	15.88	639.60	
17					40.00	15.91	634.20	
18					40.00	16.02	638.60	
19					40.00	16.90	638.60	
20					40.00	16.02	638.60	
21					40.00	16.15	643.40	
22					40.00	16.32	649.40	
23					40.00	16.38	652.00	
24					40.00	16.35	650.20	
25					40.00	16.09	580.40	
26					40.00	16.78	511.40	
27					40.00	16.68	509.20	
28					40.00	16.62	506.00	
29					40.00	16.23	502.00	

30					40.00	16.81	510.80	第二段水田土堤1.5
31					40.00	16.75	511.20	
32					40.00	16.23	509.60	
33 ⁺ 24.25					24.86	16.74	341.93	
33 ⁺ 40.10					13.45	19.01	253.61	
34					40.00	19.20	770.20	
35					40.00	20.09	789.80	
36					40.00	20.50	811.80	
37					40.00	21.67	863.40	
38					40.00	23.72	909.80	
39					40.00	27.37	1121.80	
40					40.00	24.46	1036.60	
41					40.00	23.46	938.40	
42					40.00	21.43	877.80	
43					40.00	20.98	848.20	
44					40.00	20.93	838.20	
45					40.00	21.47	848.00	
46					40.00	21.75	864.40	

测点号	切			盛			备注
	距离	断面	之	距离	断面	之	
41				4000	21.77	8710.40	
42				4000	21.62	8679.50	
43				4000	22.12	8744.50	
44				4000	22.01	8822.60	
45				4000	21.07	8696.60	
46				4000	20.15	8704.40	
47				4000	21.04	8832.20	
48				4000	20.91	8790.00	
49				4000	21.82	8844.60	
50				4000	22.18	8890.00	
51				3815	22.24	7548.47	
52				585	22.80	1022.83	和十三号甲地同列修造路沿
53	4000			4000	21.99	1095.50	
54				4000	22.93	1118.40	
55				4000	26.70	1112.60	
56				4000	25.21	1068.00	
57	4000						
58	4000						
59							
60							
61							
62							
63							
64							
65							
66							
67	17.00			1900	24.64	468.16	
68	4000			2100	15.52	421.68	
69				4000	16.85	697.40	和十四号地同列修造路沿
70				4000	17.61	1077.20	
71				4000	17.51	1090.40	
72				4000	18.17	1093.60	
73				4000	20.00	1139.40	
74				4000	20.57	817.40	
75				4000	18.17	1174.80	
76				1900	17.83	1358.20	
77				20900		6907.97	

揚水設備

八五四萬壹百八拾圖也

內譯

第壹脚筒場之部

名	稱	品	種	寸法	容量	員數	單價	金額	摘
脚筒室工						100	100	100	
擁壁及取入口工						100	100	100	
揚水溜工						100	100	100	
合水暗渠工						100	100	100	
合水暗渠工						100	100	100	
雜費						100	100	100	
計						100	100	100	

第貳脚筒場之部

材料費一五九七九六八元月
勞力費四七〇八〇三三三

工事名 稱品種 寸法 容量 員數 單價 金額 摘要

唧筒室之部

水盛遺形

根伐

杭木

割栗石

砂目潰

杭木

割栗石

砂目潰

杭木

割栗石

砂目潰

杭木

割栗石

砂目潰

杭木

割栗石

砂目潰

杭木

割栗石

砂目潰

杭木

割栗石

砂目潰

杭木

割栗石

砂目潰

杭木

四八〇

四八〇

四八〇

四八〇

四八〇

四八〇

四八〇

四八〇

四八〇

四八〇

四八〇

四八〇

四八〇

四八〇

四八〇

四八〇

四八〇

四八〇

四八〇

四八〇

四八〇

四八〇

四八〇

四八〇

四八〇

四八〇

四八〇

四八〇

四八〇

四八〇

四八〇

四八〇

四八〇

四八〇

四八〇

四八〇

四八〇

四八〇

四八〇

四八〇

四八〇

四八〇

四八〇

四八〇

四八〇

四八〇

四八〇

四八〇

四八〇

四八〇

四八〇

四八〇

四八〇

四八〇

四八〇

四八〇

唧筒室木版用

埋戻し共

出入口踏石等所分

階段

階段

木

工事名	材名	寸法	数量	単価	金額	備考
合掌	杉	長六・五間 太四・〇寸角	一五〇	一五〇	二二五〇〇	切り使
梁	杉	長六・五間 太四・〇寸角	一五〇	一五〇	二二五〇〇	
重木桁	杉	長六・五間 太四・〇寸角	一五〇	一五〇	二二五〇〇	
桁	杉	長六・五間 太四・〇寸角	一五〇	一五〇	二二五〇〇	
間柱	杉	長六・五間 太四・〇寸角	一五〇	一五〇	二二五〇〇	
柱	杉	長六・五間 太四・〇寸角	一五〇	一五〇	二二五〇〇	
小計	杉	長六・五間 太四・〇寸角	一五〇	一五〇	二二五〇〇	
土台	杉	長六・五間 太四・〇寸角	一五〇	一五〇	二二五〇〇	

工

工事名	材名	寸法	数量	単価	金額	備考
鐵筋組立	鐵筋	長六・五間 太四・〇寸角	一五〇	一五〇	二二五〇〇	階段制り 一大木一介
結束鐵線	鐵線	長六・五間 太四・〇寸角	一五〇	一五〇	二二五〇〇	階段主筋 二五本介
仕立	杉	長六・五間 太四・〇寸角	一五〇	一五〇	二二五〇〇	鐵筋組立 七越道
小計	杉	長六・五間 太四・〇寸角	一五〇	一五〇	二二五〇〇	
土台	杉	長六・五間 太四・〇寸角	一五〇	一五〇	二二五〇〇	

設計書用紙(乙)

東京市立中央図書館

工事名	材料	寸法	数量	単価	金額
真束	杉材	長一五〇 五寸角	一〇〇 本	一五〇	一五〇〇
方杖	杉材	長一五〇 五寸角	一〇〇 本	一五〇	一五〇〇
母屋	杉材	長一五〇 五寸角	一〇〇 本	一五〇	一五〇〇
棟木	杉材	長一五〇 五寸角	一〇〇 本	一五〇	一五〇〇
檼	杉材	長一五〇 五寸角	一〇〇 本	一五〇	一五〇〇
野地板	杉材	長一五〇 五寸角	一〇〇 本	一五〇	一五〇〇
繫木梁	杉材	長一五〇 五寸角	一〇〇 本	一五〇	一五〇〇
振上	杉材	長一五〇 五寸角	一〇〇 本	一五〇	一五〇〇
受根鉄板	杉材	長一五〇 五寸角	一〇〇 本	一五〇	一五〇〇
棟押	杉材	長一五〇 五寸角	一〇〇 本	一五〇	一五〇〇
鼻隠	杉材	長一五〇 五寸角	一〇〇 本	一五〇	一五〇〇

鼻隠	杉材	長一五〇 五寸角	一〇〇 本	一五〇	一五〇〇
幕板	杉材	長一五〇 五寸角	一〇〇 本	一五〇	一五〇〇
入口窓	杉材	長一五〇 五寸角	一〇〇 本	一五〇	一五〇〇
敷居	杉材	長一五〇 五寸角	一〇〇 本	一五〇	一五〇〇
敷居	杉材	長一五〇 五寸角	一〇〇 本	一五〇	一五〇〇
敷居	杉材	長一五〇 五寸角	一〇〇 本	一五〇	一五〇〇
床大引	杉材	長一五〇 五寸角	一〇〇 本	一五〇	一五〇〇
根太	杉材	長一五〇 五寸角	一〇〇 本	一五〇	一五〇〇
床力板	杉材	長一五〇 五寸角	一〇〇 本	一五〇	一五〇〇
畳寄	杉材	長一五〇 五寸角	一〇〇 本	一五〇	一五〇〇
垂廻縁	杉材	長一五〇 五寸角	一〇〇 本	一五〇	一五〇〇
竿縁	杉材	長一五〇 五寸角	一〇〇 本	一五〇	一五〇〇

第 工 第

[illegible]

工 根 產

[illegible]

[illegible][illegible]

[illegible][illegible]

東坡先生詩集

[illegible]

貴城塩田 第四區 第二期 唧筒室其他新築工事設計書

一棟 一瓦 一瓦 一瓦 一瓦 一瓦 一瓦

一、金壹萬九千五百圓也。

内譯

工事名	稱品種寸法容量	員數	單價金	金額
基	即筒室之部			
水盛遣形		一〇〇式		
根成り		四八〇米五	四〇	一九二〇〇 埋戻土共
杭木	生松末口一五樽 丸太長三六四・米	三五〇本	三八	四八四八〇 即筒室木版用
割栗石破質	在〇〇樽内外	四二大五米五	三一	一三四五六 左
目潰シ利	在四五樽内外	八七二斤	一一	九六九〇 左
杭木	生松末口一〇樽 丸太長二八三・米	一四〇〇本	六七	九三六〇 出入口腐石等所合
割栗石破質	在〇〇樽内外	九五米五	三三	三一二〇 左
目潰シ利	在四五樽内外	一九斤	三〇	五七〇 左
杭木	生松末口一〇樽 丸太長二八三・米	一四〇〇本	一五	二一〇〇八 階段
左	〃一五〃 〃二五〃	一四〇〇半	一五	二一〇〇八 左
割栗石破質	在〇〇樽内外	四二大五米五	三一	一三四五六 左

[illegible]

會計書用紙

專賣黃藥出衣所

木	柱	間柱	桁	重木	梁	合掌	上梁束
杉 材							
長二、五寸角 長一、五寸角	長二、五寸角 長一、五寸角	長二、五寸角 長一、五寸角	長二、五寸角 長一、五寸角	長二、五寸角 長一、五寸角	長二、五寸角 長一、五寸角	長二、五寸角 長一、五寸角	長二、五寸角 長一、五寸角
一、〇〇 一、〇〇	一、〇〇 一、〇〇	一、〇〇 一、〇〇	一、〇〇 一、〇〇	一、〇〇 一、〇〇	一、〇〇 一、〇〇	一、〇〇 一、〇〇	一、〇〇 一、〇〇
一、五〇 一、五〇	一、五〇 一、五〇	一、五〇 一、五〇	一、五〇 一、五〇	一、五〇 一、五〇	一、五〇 一、五〇	一、五〇 一、五〇	一、五〇 一、五〇
九、六〇 九、六〇	九、六〇 九、六〇	九、六〇 九、六〇	九、六〇 九、六〇	九、六〇 九、六〇	九、六〇 九、六〇	九、六〇 九、六〇	九、六〇 九、六〇
切り使							

工										工事名	概算	要
土	小	型	1/2	1/2	1/2	1/2	仕	鐵	結	鐵	鐵	鐵
公	計	料					立	筋	束	筋	筋	筋
口							人	組	筋	鋼	鋼	鋼
部							夫	立	球	鋼	鋼	鋼
材												
松												
四												
寸												
角												
間												
一												
元												
〇												
本												
二												
五												
〇												
四												
〇												
八												
五												
〇												
九												
〇												
三												
六												
〇												
三												
六												
〇												
三												
六												
〇												
三												
六												
〇												
三												
六												
〇												
三												
六												
〇												
三												
六												
〇												
三												
六												
〇												
三												
六												
〇												
三												
六												
〇												

設計書用紙(乙)

東京府立第一高等商業学校

工事名稱	西樺寸法	数量	單位	金額	摘要
真束	杉材 長一五〇 四〇五寸	一〇〇 本	一五	一五〇〇	
方杖	杉材 長一五〇 四〇五寸	一〇〇 本	一五	一五〇〇	
母屋	杉材 長一五〇 四〇五寸	一〇〇 本	一五	一五〇〇	
棟木	杉材 長一五〇 四〇五寸	一〇〇 本	一五	一五〇〇	
檼	杉材 長一五〇 四〇五寸	一〇〇 本	一五	一五〇〇	
野地板	杉材 長一五〇 四〇五寸	一〇〇 本	一五	一五〇〇	
繫木梁	杉材 長一五〇 四〇五寸	一〇〇 本	一五	一五〇〇	
振上	杉材 長一五〇 四〇五寸	一〇〇 本	一五	一五〇〇	
屋根板	杉材 長一五〇 四〇五寸	一〇〇 本	一五	一五〇〇	
棟押	杉材 長一五〇 四〇五寸	一〇〇 本	一五	一五〇〇	
鼻樑	杉材 長一五〇 四〇五寸	一〇〇 本	一五	一五〇〇	

鼻樑	杉材 長一五〇 四〇五寸	一〇〇 本	一五	一五〇〇	
幕板	杉材 長一五〇 四〇五寸	一〇〇 本	一五	一五〇〇	
入口及窓	杉材 長一五〇 四〇五寸	一〇〇 本	一五	一五〇〇	
敷居	杉材 長一五〇 四〇五寸	一〇〇 本	一五	一五〇〇	
敷居	杉材 長一五〇 四〇五寸	一〇〇 本	一五	一五〇〇	
敷居	杉材 長一五〇 四〇五寸	一〇〇 本	一五	一五〇〇	
床大引	杉材 長一五〇 四〇五寸	一〇〇 本	一五	一五〇〇	
根太掛	杉材 長一五〇 四〇五寸	一〇〇 本	一五	一五〇〇	
根太	杉材 長一五〇 四〇五寸	一〇〇 本	一五	一五〇〇	
床力板	杉材 長一五〇 四〇五寸	一〇〇 本	一五	一五〇〇	
畳寄	杉材 長一五〇 四〇五寸	一〇〇 本	一五	一五〇〇	
天井縁	杉材 長一五〇 四〇五寸	一〇〇 本	一五	一五〇〇	
竿縁	杉材 長一五〇 四〇五寸	一〇〇 本	一五	一五〇〇	

設計書用紙(乙)

東京府立第一高等商業学校

[illegible][illegible]

[illegible][illegible]

工事名

橋

橋名

橋長

橋幅

橋高

橋脚

橋台

橋梁

仕立

仕立

仕立

仕立

仕立

仕立

仕立

仕立

型枠材料

型枠材料

型枠材料

型枠材料

型枠材料

型枠材料

型枠材料

型枠材料

杭木

杭木

杭木

杭木

杭木

杭木

杭木

杭木

割栗石

割栗石

割栗石

割栗石

割栗石

割栗石

割栗石

割栗石

砂目

砂目

砂目

砂目

砂目

砂目

砂目

砂目

泥凝土

泥凝土

泥凝土

泥凝土

泥凝土

泥凝土

泥凝土

泥凝土

鉄筋

鉄筋

鉄筋

鉄筋

鉄筋

鉄筋

鉄筋

鉄筋

合

合

合

合

合

合

合

合

合

合

合

合

合

合

合

合

合

合

合

合

合

合

合

合

工

仕立

仕立

仕立

仕立

仕立

仕立

仕立

仕立

型枠材料

型枠材料

型枠材料

型枠材料

型枠材料

型枠材料

型枠材料

型枠材料

杭木

杭木

杭木

杭木

杭木

杭木

杭木

杭木

割栗石

割栗石

割栗石

割栗石

割栗石

割栗石

割栗石

割栗石

砂目

砂目

砂目

砂目

砂目

砂目

砂目

砂目

泥凝土

泥凝土

泥凝土

泥凝土

泥凝土

泥凝土

泥凝土

泥凝土

鉄筋

鉄筋

鉄筋

鉄筋

鉄筋

鉄筋

鉄筋

鉄筋

合

合

合

合

合

合

合

合

合

合

合

合

合

合

合

合

合

合

合

合

合

合

合

合

合

合

合

合

合

合

合

合

合

合

合

合

合

合

合

合

合

合

合

合

合

合

合

合

送水

部

部

部

部

部

部

送水

部

部

部

部

部

部

送水

部

部

部

部

部

部

送水

部

部

部

部

部

部

[illegible]

詩言集用錄乙

東坡先生詩集

[illegible]

設計書用紙(乙)

專賣局廣東發行所

[illegible][illegible]

貴城塩田
第四區築造工事仕様書

貴城嶺田第四區築造工事仕様書

第一章

總則

第二章

材料

第三章

築堤工

第四章

石垣張石捨石練積

第五章

根堀

第六章

基礎工

第七章

杭打工

第八章

瀝止工

第九章

假締切工

第十章

混凝土及鐵筋混凝土工

第十一章

水閘建設工

第十二章

排水伏樋給水樋管潜管埋設工

第十三章
第十四章
第十五章
第十六章

永造建造物工
内部整地工
鐵滓煉瓦土留工
雜則

貴城塩田第四區築造工事仕様書

第一章 總則

第一條 工事係官、指示ニ從テ圖面及本仕様書ニ據リ施行スベシ。
但シ設計數量調書ニ示シタル數量ハ參考ニ示シタルモノナルヲ以テ實施ニ當リ之ニ増減ヲ生ズル事アルハ總テ請負人ノ負擔ニ於テ圖面及仕様書ノ通り施行スルモノトス

第二條 削除

第三條

仕様書及圖面ニ明記ナキモノハ係官ノ指揮ヲ受テ又設計書、數量調書或ハ圖面ニ記載ナキモノ施行必要缺ク可カラサル輕易ナル事項總テ

係官ノ指揮ニ從ヒ請負人ニ於テ負擔シ施行ス

第四條

各種工事ノ順序及着手ハ凡テ係官ノ指揮ヲ受ケヘシ尚工事施行中交通水利其他公衆ニ迷惑ヲ及ボサル様夫々手配ラシ必要ニ應ジ相當ノ設備ヲナスベシ

第五條

設計書及圖面ニ示シタル寸法ハ仕上リ寸法ニ付キ特ニ素材ニ注意スヘシ

第六條

本事ノ標高ハ當所々定ノ量水標ニ據ルヘシ

第七條

本事ニ於ケル数量計算及検査ノ方法ニ付テハ請負人ハ異議ヲ申立ツルコトヲ得ス

第八條

施スルテ可キ精密ヲ旨トシ之ニ從事スル職工ハ技術ニ熟練ナル者ヲ選ヒ使用ス可シ

第九條

現場ニ現存ナル標杭ハ凡テ其ノ位置ノ移動セサル様充分保護スヘシ若シ移動ノ必要ヲ生シタル時又之ヲ紛失損傷等ヲ發見シタル場合ハ速ニ申出ヅ可シ

第十條

請負人ハ現場ニ工事申告簿ヲ備ヘ置キ各部分工事ノ着手後功其他必要ナル上申々請伺報告等ニ付テ特ニ規定ナキモノハ本簿ヲ以テナスヘシ以下各章相互ニ於テ之ヲ適用ヲ明記セサル部分、施スルモノハ係官ニ於テ之ヲ適當ト認メタル場合、彼此參酌適用スルコトヲヘシ

第十一條

第二章

材料

第十二條

材料ハ検査簿ニ依リ検査ノ都度監督員ノ捺印ヲ受ケヘシ

第十五條

材料ハ總テ現場ニ取揃ヘ使用前検査ヲ受ケ若シ
不合格品ヲ生ジタルトキハ直ニ監督員ノ許可ヲ受
ケ現場外ニ持出シ所定期間内ニ代品ノ納入ヲ為スベシ
検査合格ノ材料ハ品質形狀ニヨリ類別整頓シ
使用ヲ誤ラサル様注意スベシ
材料置場ハ使用地附近ノ地ヲ撰ビ監督員ノ許
可ヲ受クベシ

第十六條

第十七條

石材

一 石材ハ總テ其質堅硬緻密ニシテ風化凍砕ノ虞
レナキモノトシ瑕疵アルモノハ使用スルコトヲ許サズ
二 表石用割石ハ前面略平ノモノトシ形狀寸法ハ設計
書及數量調書ニ準據スベシ
三 栗石ハ碎石トシ大ナルモノ径一〇〇糎ヲ出デズ小径三〇糎

以下目潰用ノモノ大小混入セルモノタルベシ

四 雜石ハ径五糎以上五〇糎以下ノモノ大小混入セルモノトス

五 捨石ハ重量三〇噸乃至四〇噸ノモノタルベシ

第十八條

砂及砂利

一 砂及砂利ハ用砂及砂利ハ清淨耐久強硬

ニシテ塵芥土壤貝殻有機物等ノ有害量ヲ

含有スベカラズ

一 粒度細粗粒適度ニ混入セリ殊ニ砂利ハ軟質脆弱

扁平細長ナル石片ヲ混入セザルモノトス

一 砂ハ「コンクリート」標準示方書ニ規定ノモノヲ標準トス

一 砂利ハ左ノ寸法ニ據ルモノトス

第一種 七五糎目篩ヲ通り五糎目篩ニ止ルモノ

(基礎混凝土及雜石混凝土用)

(鐵筋混凝土用)

(壁厚特薄中鉄筋混凝土用)

混合セルエノタルベシ

第十八條 鐵材

一平方呎
付三元。
以上四元。
以下延伸
百分一

千人以上ニシテ瑕疵ナキモノタルベシ

シ
ナ
ツ
ト
ハ
機
械
製
モ
タ
ル
ベ
シ

角縁邊共ニ充實セラルベシ

意スベシ

但シ百分ノ二迄、縮小ハ差ナシ

トシ何_レモ氣孔燒キ繼キ其他瑕疵ナキモノタルベシ

使用シ、捻小ハ定則ニ燒キ、継ギハ絶体ニシテヲ禁ズ

第十九條 木材

沒

六生木材トシ外全部相當乾燥シタルモノトシ死節

虫喰乾裂^レ爲^ル穴腐朽等^{ナク}木質健全^{ノモノナルベシ}

二 丸太材ハ皮剝キ使用スベシ丸太西端中心ヲ結ビ付ケ

タ一直線ヨリ湾曲甚タシキ箇所ニ對シ凡太直徑ヲ越エザル湾曲ニシテ監督員ノ認定ヲ受ケタルモノハ此ノ限リニアラズ

三 板及角材ハ總テ正角ノモノタルベク品質規格ハ商工省日本標準規格ニ準據ス

四 押角ハ各辺共十分ノ三迄ノ凡身ヲ有スルモ差支ナシ五板類ニシテ平方米計算ニ依ルモノニアリテハ最小板幅

ニ〇糎以上ノモノヲ使用スベシ
六 背板ハ長ハ八ミ米巾ハ二糎以上トシ中央板厚ハ

四五糎以上タルモノトス

七 構造物ニ使用ノ木材中基礎杭ニ成木等ヲ除ク外ハ全部クレームイン浸漬材ヲ使用スルモノトス

第三條 洋灰

一 洋灰ハ小野田又ハ淺野製トシ商工省日本標準規格ニ合格セルモノタルベシ

ニ 洋灰ハ仮令検査済ノモノトモ其使用ニ際シ固結シタル部分或ハ変色ノモノアルトモ直ニ使用ヲ禁ズ

三 洋灰貯藏ニハ特ニ留意シ雨露濕氣ヲ完全ニ防止スル様適當ノ施設ヲナスベシ

旗肌ハ良質ノ檜皮ヲ細裂シ徑約六糎ノ細繩トナシタルモノニシテ荒皮・繩腐ナク等質ノモノタルベシ

第三條 防虫防腐材料クレームインハ無色ノモノヲ使用シ木材ニ注入スルモノトス

第三章 築堤工

第三條 本章ハ凡テ盛土及此ニ附屬スル排水路ニ適用スルモノトス
第五條 堤防ハ此レヲ外部堤防・貯水池堤防トシ外部堤防

第三十條

準断面圖ニ據リ施スヘシ

締切前盛土ハ測点第二〇端ヨリ第二九四端間ハ内
部切土、其ノ質最良質土ニ採取シ測点第一九
四端ヨリ第二六〇端間ハ堤防外法先線ニ沿ヒニ米ヲ
離シテ線ノ内側ニ於テ指定ノ場所ヨリ潮止盛土
断面必要ノ量ヲ採取シ其ノ採取後ハ排水路ニ通
用スベキニ付テ前以テ所要土量断面積ヲ計算ノ上
連續的ニ叮嚀ニ採取スルモノトシ締切後、盛土ハ
主トシテ塩田内部ノ切土中ニ良質ナルモノヲ選ビ
充當シ尚不足部分ハ前項ニ依ルモノトス
築堤ハ零止其他ノ零ニ屬スル部分ヲ先ニシテ
ヨリ他ニ及ボシ最終締切ノ箇所ハ締切前盛土ニ於
テ遺憾ナキ完了ヲ待テテ後盛土ヲ施行スヘシ

第三十條

第三十條

第三十條

第三十條

築堤ハ盛土ニ先タチ地面ニ存在スル砂石良土等
等ヲ充分ニ取り去リ殊ニ築堤内ニ工事残材、
雜物石塊等ノ混入セズ様充分取り去リタル後
係官ノ検査ヲ受ケ築立ツ可シ
築堤ハ土塊ノ儘盛立テ其間ニ空隙ヲ生
様充分ニ注意シ土塊ハ必ず打碎キテ使用ス
可ク尚又盛土ノ層ニ〇粒毎ニ克ク^點三箇ノテ施ス
シ其法面ハ充分ニ打固メテ施シ置キモトス
築堤ハ盛土ハ干潟地ノ粘土ハ殊ニ收縮陀下
等甚ダシキタメ締切前ニアリテハ一割締切後ニ
アリテハ一割ノ餘盛ヲ為ス可シ
但シ此ノ割合ニ般ヲ示シタルモノニシテ張石不濟ノ
築堤或ハ零等ニ於テハ流失其他ニ依リ土積減

第三十條

少ヲ生シ又ハ之ヲ生スルト認メタル場合ハ相當ノ餘
盛ヲシ或ハ之ニ相當ノ施設ヲナスヘシ
築堤ノ馬踏横断面ノ形狀ハ蒲鉾^鉾形トシ中心ヨリ
右左ヘ三分一及至三分一ノ降勾配トナスヘシ

第三十一條

堤内排水路ハ築堤完了後堤防横断面表記載
ノ位置ニ全表記載ノ通り掘下ゲ法面及底ハ
充分ニ打固ムヘシ但シ係官ニ於テ必要ト認メタ
ル場合ハ隨時之ヲ掘方ヲ命スルコトアルベシ

第三十二條

内外建造物吞吐口排水路切開キ土量ハ最良
質粘土分ノミヲ盛土ヘ使用ヲ認ムセカ位置先
五寸法等ニ付テハ係官ノ指揮ニ従フベシ

第三十三條

貯水池内切土ハ周圍ノ小段及礫滓煉瓦土等五
法凡ヨリ標準規定ノ法ヲ附シハ三六四米迄切下ルベシ

毛ノミシテ水關及ポンプ場間ハ水關橋ヨリ以テ
三六四米ノ通路ヲ設クルモノトス

第四章 石垣張石捨石五

第三十四條

本章ハ堤防法面ノ張石五水關伏樋ノ石垣
捨石等ニ適用スルモノトス

第三十五條

凡テ石垣ノ石材ハ第二章ニ指定セル材質ノモノ
トシ根石ハ他ノ部分ノモノヨリ大ナル石ヲ選ビテ使用シ
張石ハ石積法ノ如何ニ不拘接合ハ互層築
トシ^{トシ}~~断面~~^{断面}ハ本籍合端間摺合^{トシ}山

第三十六條

割石及間知石ニアリテハ面合端トシ法面ニ直
角ニ使用シ竿継四目ハ巻縁切鏡遺^ト
ナラサル様充分注意シテ積立テ胴飼友受共
充分ニ固メ裏込ニ可嚙ニ填充スル野面石

第三十八條
訓示

山割石ノ合端ニ於テハ裏込石ノ脱出スルカ如キ
空隙ヲ作ラサル様注意スヘク尚合端ノ空隙ハ
裏込リ相當ノ石ヲ以テ填充スヘシ
即由石築法ハ頭頭築ヲ用ニ個若クハ用
築石脱出スルモ拱作用ニ依リ全体ノ崩壊
ニ至ル様築キテハ山割石ノ場合ハ合端ハ
相重ニ施キ毛接合端トナササル様充分注意ス
事

第三十九條

練積築石施シ法モ前項第三十六第三十七各
條ニ依ルモノニシテ裏詰混凝土ハ規定ノ配合
量ニ練リ充分所定ノ寸法ニ據リ係官ノ指揮
ニ從ヒ施スベシ

第四十條

堤防張石裏埋土ヲ要スル場合ハ石積ノ検査

ヲ受ケタル後埋立ツヘク尚木梢ヲ撤テ固ムヘシ

第五章 根堀

第四十一條

本章ハ凡テ堤防法面張石水閘排水伏樋潜
管給水樋管等各種ノ建造物根堀ニ適用

スルモノトス

第四十二條

堤防法面張石ノ根堀ハ所定ノ深サ迄掘下ケテ
中ハ規定圖指ノ寸法ニ切取り両側法面割トシ表
面ハ平ニナシ置キ根堀部分ノ施シヲ終リタル後
係官ノ指揮ヲ受ケ適當ニ埋戻スモノトス埋戻ハ
層々充分ニ固メラナシ尚木梢ヲ撤テ固ムヘシ

第四十三條

建造物ノ床堀ハ其底面ノ形狀ニ應ジ係官ノ指揮
ニ從ヒ適當ノ斜面勾配一割以上ニ掘下ケ底面ハ
水平ニ切り均シスヘシ

床堀、深サハ水平面以下ナル時ハ必要ニ應シ木板
又ハ箱枳工ヲ施スヘシ平水位ハ係官之ヲ指示ス
平水位以上ニテモ湧水アル場合ハ之ニ準ズニ要
スル工費ハ請負人ノ自辨トス

第六章 基礎工

第四十四條

本章ハ堤防水閘排水伏樋給水樋管潜管
其他建造物等ノ基礎施ス場合ニ適用スルモノニシ
テ築造ノ種類及地質ノ如何ニ因リ參酌適用スル
モノトス

第四十五條

混凝土ヲ基礎トシテ用フルトキハ先ツ床堀内ヲ充分
ニ逆掘搗ヲナシ所要ノ大サニ圍板ヲ設ケ底部ニハ
麻袋ヲ一平米ニ枚宛又ハ一平米一枚モノニテ町罫ニ敷キ
其上ニ混凝土ヲ打込ムニシ圍板ハ混凝土ニ對シ充分

杭カヲ生セシムヘク強サヲ有スルモノニシテ板材ハ雪ニ
以下ハ使用ヲ禁ス型枠組立ヲ終リタル時ハ係官ノ
検査ヲ受クベシ

第四十六條

杭打基礎ヲ施スル場合ニハ杭打ノ仕様ニ準
杭ニ應ズル錘ヲ以テ垂直ニ打込ムヘシ打止メ
頭切揃ヘハ係官ノ指揮ヲ受クヘシ

第七章 杭打工

第四十七條

本章ハ湧止堤防止水閘排水伏樋給水樋管
潜管等ノ基礎杭打ニ適用スルモノナリ

第四十八條

凡テ基礎杭打ハ設計圖面ニ從ヒ位置及寸法
サ等ヲ定メ豫メ遺リ方及足場ヲ設ケ末口ヲ五ニ
倍半ノ割合ニ末端ヲ削リ尖ラシ間隔正シク建シ
係官ノ検査ヲ受クヘシ

第四九條

杭打用錘ハ末口九種以内ノ丸太ニハ七十五觔末口五
種以内ニハ百廿七觔末口三觔以下杭木ニハ三百觔
ノモノヲ用フルモノトス

第五十條

打込ニ着手シタル杭ハ作業中杭打チ枉ケル様
注意シ必ズ即日打込コヲ了スヘシ 最後ノ沈下ハ
必ズ係官ノ検査ヲ受ケ打止メヲナシ若シ地盤ノ
質ニ依リ設計通り打込ニ能ハサルトキ係官ニ申
出スル検査以前ニ切り去リ又ハ近場ヲ異動スルコト
ヲ不許

但シ第二木橋脚杭ノ最終打止リ沈下ハ一五種以
下トス

第五十一條

杭頭破損ノ恐アルモノハ鐵輪ヲ嵌メ込メ之ヲ防キ
又ハ既ニ破損シテ打込ニ困難ナルモノニ在リテハ係官ノ

第五十二條

指揮ヲ受ケ決シテ 檀ニ杭頭ヲ切断スヘカラス
砂利質ノ個所ニ打込ヘキ杭木ハ必ズ其尖端ヲ
圓錐形トナシ其他ハ三角若クハ方錐形トナスヘシ
但シ尖端ハ相當ノ面積ヲ削リ残スヘシ

第八章 零止五

第五十三條

本五ハ零止及小零横断築堤ノ法止等ニ適用
スルモノトス

第五十四條

堤敷ニシテ零ヲ横断スル部分ハ在来不良泥
土及土砂ノ類ヲ充分ニ掻キ取り良質ノ粘土層
ノ露出スルヲ俟ツテ盛土ヲ施スヘシ

第五十五條

土俵ハ滑り止法面被覆等ニ供スルモノニシテ一俵
ニ相當ノ粘土ヲ入レ掛繩ヲ二重トシテ現場ニ搬
入使用ス可シ

第九章 假締切工

第五十六條

本章ハ水閘排水伏樋等ニ適用ス

第五十七條

假締切工ハ本工事期間中全塩田ノ生命ナレバ其築設ニ細心ノ注意ヲ以テ施スヘク尚築堤ヲ終リタル後ト雖モ大潮時ハ晝夜ノ別ナク相當ノ看視人ヲ附シ危急ノ際ニ迅速ニ應急修理ヲ施シ得ル様所要ノ人員及材料(以繩串杭)等ヲ準備シ置クヘシ

第五十八條

假締切ハ初メ天端ヲ各種別潮止前盛土ノ外堤ト同高(天幅トシ水閘ニ於テハ五米排水伏樋ニ於テハ天幅ハ六米一割五分ニテ張リ設ケ築堤シ置キ本工事完結迄ハ外堤ト全様盛土ヲ固クシ特ニ指定セラザル限り常ニ外堤同様ノ高サ

ニ保存スルコトヲ注意スヘシ

土庫及串杭ハ数量調書ニ基キ指定ノ位置ニ布設スヘシ

第五十九條

本工事竣功ノ上ハ係官ノ許可ヲ受ケ指示ノ通り切り開クヘク無断ニテ取去リ又ハ変位スルコトヲ許サズ

第十章 混凝土及鐵筋混凝土

第六十條

本章ハ水閘排水伏樋給水樋管潜管等ニ於テ鐵筋混凝土膠泥等ヲ使用スル工事ニ適用ス

第六十一條

混凝土用型枠板ハ割目節孔等アルトキ其附近ヲ切取り完全ニ山敷細工ヲ爲シ接手ハ完全ニ水ノ漏洩ヲ防クヘク枠板ハ混凝土硬化ニ對シ

テ充分杭力ヲ保タシムル様相當ノ強度ヲ有
スルモノタルヲ要ス型枠板ノ厚サハ正味三釐ニシテ
内面ハ鉋削リヲ爲シ無色重油(ニッケル油)ヲ塗ル
ヘシ

第六十二條

型枠板ハ組立ヲ終リタル時ハ係官ノ検査ヲ受ケ
テ使用シ使用終リタル時ハ許可ヲ受ケ極メテ
静カニ混凝土ヲ何レノ部分モ震動又ハ衝動
セサル様取り外ゾスヘシ
枠板ハ再使用セントスル時ハ其内面及接面ヲ充
分ニ清潔ニ爲スヘシ

第六十三條

鐵筋ハ別紙寸法書及係官ノ指揮ニ従ヒ板
上ニ原寸圖ヲ作り之ニ合セテ圖示ノ通り加エシ
其ノ兩端ハ各ノ四倍ノ圓形ニ折曲クヘシ

第六十四條

加エテ終リタル鐵筋ハ組立前ニ其ノ延長ヲ調査
シ圖面ト符合セルヤ否ヤヲ點檢シ置クヘシ

第六十五條

現場組立ニ際シテハ主カ筋又配カ筋ハ圖示ノ
位置ニ嚴密ニ設置シ其ノ表面ニ水平ニ配カ筋
ヲ各圖示ノ間隔ニ正シク取付ケ斜筋ハ夫々規定
ノ所ニ取付ケ可シ接手ハ各ノ四倍ノ重ネ合セ
トナスヘシ

第六十六條

締付ケ鐵線ハ鐵線ニ番線ヲ用ヒニ線ヲ同時ニ
一重巻トシ巻付ケ方ハ同一方向トナサル様交互
タラシメ継手ハ必ス三ヶ所ヲ結縛シ継手ノ全
長ニ亘リテ連續セル巻付ケヲナスヘカラス殊ニ職工
ハ技術ノ熟練ナル者ヲ選ビ使用スヘシ

第六十七條

鐵筋ノ継手ハ燒結ヲ嚴禁シ折曲ケハ絶對ニ

第六十八條

加熱ヲ禁シ縱橫鐵筋ノ交叉點ハ必ず直角ニ組合セ料筋ハ四十五度角ニ取付可シ
鐵筋ハ圖示ノ位置ニ組立テ係官ノ検査ヲ受ケシ混凝土施ス際シ其ノ位置ニ狂ヲ生セサル様特ニ注意シ又鐵筋ヲ汚損セサル様常に清掃シ混凝土投入レタメ露出鐵筋ニ固着シタル膠泥ハ必ず完全ニ除去ス可シ

第六十九條

洋灰ハ使用ニ際シ変色或ハ固結シタル部分ハ時ハ検査合格品ト雖モ使用ヲ禁ズ
砂利及砂ハ其ノ質堅硬ナルモノヲ選ビ泥土塵芥等ヲ充分除去シタル後可嚙ニ洗滌使用スヘシ
但シ砂利ノ大サハ一般混凝土ニ於テハ五糎内外トシ潜管用混凝土管ニ於テハ五糎内外ト是ハ其他

第七十條

寸法ノ品形ハ使用ヲ禁ズ

混凝土ハ洋灰及洗砂ヲ所定ノ分量ニ正確量リ兩種同色ヲ呈スル迄五回以上空練シタル後洗砂利ヲ加ヘ徐々ニ如露ニテ清水ヲ注キ、五回以上練返シ充分混合ヲ候テ餅、如ク練返シテ所定ノ場所ニ運ビ一層十五糎厚以内ニ敷均シ目方約四趾ノ木槌又ハ錘ヲ以テ搗キ固メ枰板ニ接スル部分ハ平鐵板ニシテ充分搗キ込ミ混凝土表面ニ水ノ表ハル程度迄搗固メヲナスヘシ
混凝土ノスランプハ七糎大乃至十糎ニトス
混凝土用型枰板ハ正實三糎厚トシ枰木ハ太サ六糎角ノモノヲ用ヒ充分ニ堅固ニ作り混凝土ガ其裂隙又ハ接目ヨリ漏出シ或ハ搗固メ

第七十一條

ノ為子シ出シ等ニ依リ破損セザル様組立施
スヘシ

型枠内部ハ可嚙ヲ掃除シ石灰水及塵芥土
砂等ノ附着セザル様注意シ型枠板内面ニ重
油「ピントル」無色ヲ充分塗布スヘシ

但シ案内面等ニ接スル型枠板ハ可嚙ニ仕上
型枠板ハ混凝土敷設後二週間以上経過シタル
後監督官ノ指揮ヲ受テ取除外其他部合ハ
一週間後ニ取除ク事ヲ得

前日施スル混凝土上更ニ新層ヲ打ツ場合ハ前
回上ヲ可嚙ニ洗滌シ且ツ白色ノ冷淡策ハ完
全ニ除去シ表面ニ充分水ヲ撒布シ洋灰一砂一
割合ニ作クル膠泥ヲ以テ接續スヘシ

第七十三條

繼續スヘキ混凝土ヲ一時中止スル時ハ其終端ハ階
段形トナシ浸潤セル筈又ハ菰ノ類ヲ以テ覆フヘシ
混凝土ノ施スヲ終リタル時ハ浸潤セル菰又ハ以ノ類
ヲ以テ可嚙ニ蔽ヒ日射又ハ通風ヲタノ水分ノ
速カニ蒸發スルコトヲ防キ又ハ夜間等結氷
スルコトナキ様寒暖ニ應ジ適當ナル設備ヲ
ナスヘシ

第七十四條

一旦布設シタル混凝土ニシテ硬化不充分ナ
リト認ムル時ハ改造セシムルモトス

第七十五條

混凝土又ハ膠泥ハ直チニ使用スル量ヨリ過多
ヲ一時ニ調合スヘカラス調合後一時間以上ヲ
経過シタルモノハ一切使用ヲ禁ス

第七十六條

混凝土打終リ型枠板ヲ取外シタル時ハ其表

面ニ表ル、部分ニ限リ、叮嚀ニ水洗ヲナスヘシ
渠体内面ハ型枠ヲ取除キ直後好ク水洗シ
直ニ配合ニ膠泥ニテ叮嚀ニ指定厚ニ
ニ回塗り仕上ヲナスヘシ

第十一章 水閘五

水閘ノ位置ハ指示ヲ俟テ決定シ其ノ個所
ニ第八章ノ假締切ヲ築設シタル後其檢
ヲ受ケヘシ

本工事ノ全般ニ亘ル漏水防止ニ對シテハ全
ノ注意ヲ拂フヘシ

水閘ノ基礎ハ圖示ノ通り間隔止シテ杭打ヲ了シ
床堀底面ヲ充分ニ打固メタル後杭頭ヲ充
分ニ洗ヒ清メ所定ノ高さニ一様ニ切揃ヘ混凝

第七十八條

エヲ撒布詰搗ヲ為スヘシ

第七十九條

本工事、橋台、橋脚、流シ、迷張石等ハ練積
ニ付キ、第三章ニ依リ所定ノ各寸法ニ監督
官ノ指揮ニ依リ施行スルヘシ

戸溝石押入ケ所ハ配合ニ一、膠泥ニテ接スシ
特ニ漏水セサル様注意ヲ要ス

第八十條

上部結構ハ總ニ第九章ニ依リ施行シ監督
官ノ指揮ヲ受ケ各々所定ノ寸法ニ仕上フヘシ

第八十一條

本工事、扉巻揚機及支持台ハ鑄物ニシテ別
紙圖面ノ通り仕上フヘシ

鑄物ハ鑄上寸法縮少シ易キ故特ニ鑄型ニ
注意スヘシ

但シ百分ノ二迄ノ縮少ハ之ヲ許スモトス

第八十二條

本卷揚機「シャフト」ハ長自 米各種別
紙圖由、卷揚機ニ適合セシメ全部螺旋
ヲ附シ螺旋切付ケハ特ニ注意シ可嚙ニ仕上ク
ヘシ尚ホ燒繼ヲ許サス

第八十三條

ボールド締付ハ螺旋廻シヲ使用シ十分締付
ケタルヲ援中取ラシサル様頭ヲ輕ク打挫キ
置クヘシボールド長ハ斷キ長ヲ示シアルヲ以テ
相當ノ餘長ヲ附スヘキモノトス

第八十四條

本工事扉ハ狂歪ミナキ様仕上ケル板繼
合ニ目地ハ實斜トシテ外側周圍ニ額縁
木ヲ板ニミ耗欠キ込ニ眞鍮木棧ニシ
テ板ニ取付ケ額縁板及板目地ヨリ漏
水セサル様横肌ヲ詰メ打テ締メ施スヘシ

第八十五條

戸當金物水止木ハ戸溝外側々擁壁中ニ
埋メ込ニ曲ボールドニテ側擁壁ニ取付ケボールド
頭ハ泡メトシ後埋木ヲナスヘシ

第八十六條

尚漏水セサル様扉ニゴム板ヲ外側ニ打付ケ
木材部ニ「クリームシン」ニ面塗沫トス
本工事流シ送張石ハ泥土附着セサル様
可嚙ニ洗滌シテ後入念ニ張立テ石裏
所定ノ混凝土ヲ填充上面ハ水平ニ施エスヘシ
水間各部施シ細部ハ設計數量調書
及仕様書ニ示ス通り監督官ノ指揮ニ
從ヒ完成ヲ期スルモノトス

第八十七條

第十八章 排水伏樋給水樋管潜管埋設工
排水伏樋ハ地形圖指定ノ通り大ヶ所ニ決定設置

第八十八條

第八十九條

スモ其形狀ハ箱形ニテ所馬蹄形四ヶ所リ鐵筋混凝土植管ヲ埋設スルモトシ各圖面及數量調書ニ據リ原官ノ指揮ヲ受ケヘシ
排水伏植ニアリテハ假締切ヲ嚴密ニ築設シタル後丁張ノ設置ヲ願ヒ是ニ依テ吞口吐口植管ノ位置ヲ決定シ吞口吐口ノ基礎ヨリ植管ニ至ル迄一樣ニ床堀シ圖示ノ通り間隔正シク杭打ヲ了シタル後床堀底面ヲ打固メ杭頭ヲ切揃ヘ具洗ヒ清メ鐵筋混凝土植管ニアリテハ植管底部下層ノ混凝土ヲ了シ鐵筋ヲ組立テ底部ノ混凝土作業ヲ了シ硬化ヲ俟テ内外ニ型枠板ヲ設ケ指示ヲ受ケテ植管混凝土打ヲ施シ吞口吐口エニ及フヘシ

第九十條

給水植管ニアリテハ指示ノ位置ニ丁張ヲ設置シ矣檢ヲ受ケテ床堀以下排水伏植ニ準シテ施スベシ

第九十一條

排水伏植ノ吐口戸板ハ圖示通り調節シ吐口混凝土台ニ鈎リ金物ヲ以テ十分ノ降勾配トナシ且ツ吐口戸當木トノ間ニ於テ少シモ漏水モサル程度ニ密接シ居リ内外水位ノ差ニ伴ヒテ遊放狀態ニアリテ自由ニ開閉スル如ク吊リ下クルモトス麻吊リ金物ノ吊手ハ混凝土内ニ埋ム部分ハ圖示ノ通り亜鉛引瓦斯管押入ヲ將來金物取換等際不都合ナキ様混凝土ハ目地ヲ切り置テ要ム以上ハ授概ニシテ詳細ハ圖面數量調書

第九十二條

第九十三條

並ニ部分之事ノ章ニ於テ記載ノ工法ヲ適用シ係管ノ指揮ヲ受ケ施スヘシ殊ニ本工事ハ漏水ニ對シテハ萬全ノ手段ヲ講ジ膠泥模肌ゴム板等ノ填充ニ細心ノ注意ヲ有サザル様熟練ナル職工ヲシテ施スセシムベシ
樋管工事ヲ終リタルトキハ係官ノ指揮ヲ受ケテ堤防盛土ヲ施シ是ヲ完成ヲ俟テ假締切ヲ切戻キ排水伏樋ニアリテハ吐口落及吞口ト排水路給水樋管ニアリテハ両端ニ水取リニ便ナル様何レモ必要ナル水路堀リヲ請負人自辨ヲ以テ指示ノ通り完成スヘシ

第九十四條

第十二章 木造建造物五
橋梁・懸樋・軌條道路其他ノ排水路

第九十五條

架設スルミニシテ箱樋ハ各送水路分水ヶ所ニ埋設スルモノトス
橋梁ニアリテハ圖示ノ通り橋脚ヲ間隔正シ打込ニ頭部柄付トシ其ノ上ニ梁ヲ架設シ桁受木ヲ並ヘ桁ヲ置キ橋板ヲ打付ケルモノトス各部締付用金物ハ圖示ノ寸法ノ通り取付ケルモノトス

第九十六條

懸樋箱樋ハ分水樋等ノ樋板ハ總テ継手ヲ要ス分ハ材料ノ中長ヲ特ニ注意シテ充分入念ニ組立テ狂ヒ及漏水等使用ニ支障ナキモノトス
總テ板傍ハ樋板土留板共榫合セトシ橋板ヲ除ク外凡テ模肌セトス

第九十七條

桁梁ノ継手ハ追懸継手栓打キトス

第九十九條

凡木材及土中ニ埋設スルモノヲ除キ全部乾
仕上ケトスヘシ

第十三章 材料

第一百條

本章ハ工事一般ニ亘リ木材、石材、鐵材等、
梗概ヲ示シタルモノニシテ更ニ實施ニ際シテハ該
計畫又ハ數量調查圖面ニ據リ現地ノ狀
況ニ鑑ミ係官ノ指揮ヲ受ケ參酌適用
スルモノトス

第一百一條

木材ハ眞直ニシテ死節乾裂腐朽等ナク
木質健全ニシテ可成乾燥シタルモノナルヘシ
但シ土台木地杭等凡テ地中又ハ水中ニ使用
スルモノハ生木トス

第一百二條

凡木材ハ眞直ナルモノヲ撰ミ皮ヲ剥キ使用スヘシ

第一百三條

板及角材ハ總ラ正角ナルヘシ但シ押角ト稱
スルハ各邊ヤ分ノ三以内ノ丸身ヲ許スモノトス

第一百四條

板類ニシテ平方米實計算ニ依ルモノニテハ最
小幅ニ一糎以上ノモノヲ使用スヘシ

第一百五條

ボルトニ締付ハ螺旋廻シテ使用シ充分ニ
締付カントノ板キ取レサル様螺旋頭ヲ輕ク
打挫キ置タヘシボルトノ長サヲ示シタルニ依リ
相當ノ餘長(凡テ至一倍ヤ分位)ヲ附スヘキモノトス
但シボルトノ頭ノ大サハ徑ノ四分ノ七厚ハ四分、
三セ檢ノ大サハ對邊間ニテ測ル徑ノ四分ノ七厚サ
至ト同大トシ座金ノ大サハ約徑ノ三倍厚サハ
徑ノ三分ノ一トシボルトノ頭及セ檢ハ六角
形トス

第百六條

石材ハ其質堅硬緻密ニシテ皮目割目等
保存上瑕疵有ラズハ使用スルコトヲ許サス

第百七條

材料ハ凡テ現場ニ取揃ヘ使用前検査ヲ受
ケシ若シ不合格品ヲ出シタル時ハ直チニ係
官ノ許可ヲ受ケ現場外ニ持出シ所定ノ期
間内ニ代品ヲ納入スベシ検査合格ノ材料ハ
品質形狀ニ依リ類別整頓シ使用ヲ誤ラ
ザル様注意スルヲ殊ニセメントハ雨露濕氣
ヲ避ケ風化セサル様格納スヘシ

第百八條

材料置場ハ使用地附近ノ地ヲ適當ニ選
係官ノ指揮ヲ受ケヘシ

第百九條

材料ハ検査簿ニ依リ検査ノ都度係官ノ捺印
ヲ受ケヘシ殊ニ洋灰ハ豫メ数量調書ノ数量ヲ

係官ニ假納シ必要ニ應ジ拂出シテ使用スヘシ

是レニ要スル假倉庫ハ請負人ニ於テ自辦調
製シ竣工前ニ係官ニ引継グベシ

第百十條 内部整地工

第百十條
本章ノ塩田内部ノ切盛及軌條道路水路
畦畔鹹水灌野塩場等其地土五(式)適
用スルモノトス

第百十一條

塩田ノ區分第一種ヨリ第三種ニ及ビ各端
共更ニ甲乙ニ細分シ(二四六八十十二十四十五
十六十八二十二十二二十四二十六)端ハ更ニ代用貯水池
ニ第一蒸發池(大段)第二蒸發池(四段)結
晶池(四段)鹹水灌畦畔水路畔塩場ヨリ組
織サレ其ノ配置及各段ノ施工基面高ハ各平

面圖ニ其ノ形狀寸法ハ内部ニ標準圖ニ指示ス

第一百十條

整地ハ各塩田内部ノ地盤高ヲ施基面高ニ導キ為ノ現地ノ状況ニ應シ切土或ハ盛土ヲ行ヒ基面ヲ平坦ニ為スモトス
切取リハ標杭ノ指示ニ從ヒ切過キリ嚴禁ス
盛土ハ土塊ヲ打碎キ盛土間ニ空隙ヲ造ラセバ様注意シ尙盛土ノ高ノ約二分ニ相當スル餘盛ヲナスモトス
溶跡ニ相當スル部分ノ餘盛ハ其都度係官ノ指揮ヲ受ケ適當ニ餘盛ヲ為スモトス

整地ハ結晶池末段ヨリ着手シ順次進行セラ
第二蒸發池第一蒸發池ニ及ビ第一蒸發池

第一百十一條

第一段ニ至リ此ヲ終ルモトス
水路畔鹹水溜ハ良質ノ粘土ヲ以テ圖示ノ如ク築造シ漏水ナキ様充分ニ打固メ水路ニアリテハ指示ノ降勾配ヲ付スヘシ

第一百十二條

面均シハ整地ヲ了シタル塩田地表ニ凸凹ナキ様充分ニ平坦ニ且ツ均一ナル施工基面高ヲ保ツル様仕上クルモトス

第一百十三條

第十五章 鹽澤煉瓦土留工

設計書數量調書及圖面ニ示シタル寸法ハ凡テ仕上寸法ナルヲ付テ特ニ素材ニ注意スベシ

第一百十四條

施行ハ凡テ叮嚀精緻ニシテ之ニ從事スル職工ハ技術熟練ナルモノヲ選ビ使用ス可シ

第一百十五條

鹽澤煉瓦ハ歪形又ハ瑕瑾及大ナル亀裂ナ

第一百八條

鉄筋入り良質ノモートス

第一百九條

土留施工所ハ圖示ノ通り夫々床堀シ基礎
用鐵滓煉瓦一枚通り敷列ベテ張シ倒シ充
分ニ敷モルタルヲシ完全ニ築キ上グルモートス
土留裏埋ナ灰シハ煉瓦積モノ通工ニ連レ可
終了ノケ所ヲ翌日埋ナ灰シヲナスモートス

第一百十條

煉瓦積ミテニ際シテハ泥土等ヲ好ク洗滌シ
立俞等ノ使用ハ絶対ニ禁シモルタルヲ周
圍ニ町坪ニ塗付シ縦目地ヲ夫々交互ニ築
立ツベシ度据付ヲ了シタル煉瓦ハ打撃
及振動ヲ絶対ニ與フベカラズ
セメントハ周結シタル部分又ハ変色ノモノアル
トキ使用ヲ禁シ砂ハ其ノ質堅硬ニシテ泥

第一百十一條

土塵埃等ヲ充分除去シタル後町坪ニ洗
滌シ使用スベシ

第一百十二條

目地ニモタルハ規定ノ配合量ヲ誤ラザル様
種同一色トナル迄五回以上空練シタル後徐々ニ
加水シ更ニ五回以上練リ返シヲナスモートス
練合セニ際シテハ一時ニ多量ヲ練ラザル様
又練上リ後ニ時間以上ヲ経過シタルモノハ使
用スヘカラズ

第一百十三條

土留工規定高ニ達スニ際ハ監督官ノ指揮ヲ
俟テテ裏埋及天端仕上ヲナスヘシ

第一百十四條

第十六章 雜則
工事施行ノ爲メ交通ヲ妨害シ或ハ水流ヲ阻止
スル時ハ係官ノ指揮ニ従ヒ相當ノ假リ溝ヲ設

第百三條

又必要ニ應ニ夜間點燈スヘシ
道路建物、電話線附近ニ於テ大葉類ヲ使用
シ又ハ工事施工ノ爲メ土石墜落等ノ虞アル
場合ニ於テハ特ニ審クテ付テ危險豫防ニ注
意スヘシ

第百三條

工事ニ要スル諸現場、遺方等ハ係官ノ指揮
ニ從ヒ堅牢ニ取造クヘシ

第百三條

前三條ニ依リ費用並ニ測量、濟標杭ノ移
轉及用測高低指示ノ標杭増設ニ伴フ費
用材料又ハ工事検査等ニ要スル費用及公
物、保存運搬ニ要スル費用等ハ總テ
該員人ノ負擔トス

第百三條

捲揚機、方圖面ハ標準型ニシテ與棒ノ各

長サハ各種構造物ニ依リ異棒ノ長サニ定ニ
定メ記載出來カクマ付設計書、數量調査
設計圖面ニ記載セズ故ニ現品製作ノ場合ハ
各種構造物圖面参照ノ上異棒ノ長サ係
官ト決定ノ上製作スルノトス

以上

貴城塩田第四區揚水唧筒室其他新築工事仕様書

第一章 總則

第一條 本工事は仕様書ハ第一唧筒場第二唧筒場ノ工事施行ニ適用スルモノトス

第二條 工事ハ係官ノ指示ニ從テ圖面及本仕様書ニ據リ施行スベシ

但シ設計數量調書ニ示シタル數量ハ參考ニ示シタルモノナルヲ以テ實施ニ當リ之ニ増減ヲ生ズルコトアルハ總テ請負人ノ負擔ニ於テ圖面及仕様書ノ通施行スルモノトス

第三條 削除

第四條 本工事數量及寸法ハ唧筒室ハ日本尺ヲ用テ其他ハメートル法トス

第五條

仕様書及圖面之明記ナキモ設計書數量調査ノ記載アルカ或ハ記載ナキモ施行上必要歟ヘカラサル輕易ナル事項ハ總テ係官ノ指揮ニ從ヒ請負人ニ於テ負担シ施行スヘシ

第六條

工事施行順序及着手ハ總テ係官ノ指揮ヲ受クヘシ

第七條

工事施工中交通水利其他公衆ニ迷惑ヲ及ボサハ様夫テ可配ナレ必要ニ應ジテハ相當ノ設備ヲナスヘシ設計書及圖面ニ示シタル法ハ總テ依リテ付テ

第八條

特ニ素材ニ注意スヘシ

第九條

本工事標高ハ箇所及定メ量水標ニ據ルヘシ

第十條

本工事ニ於テハ數量計算及検査ノ方法ニ付テハ請負人ハ異議ヲ申シタルコトヲ得ス

第十一條

現場ニ現存セル標杭ハ總テ其ノ位置ノ移動セサル様保護シ若シ移動ノ必要ヲ生シタル時又ハ之カ紛失損傷等ヲ發見シタル時ハ速ニ申出スヘシ

第十二條

工事施行ハ總テ町場精緻ヲ著トシ之ニ從事スル職工ハ技術ニ熟練ナル者ヲ選ビ使用スヘシ

第十三條

請負人ハ現場ニ工事申出書總テ備ヘ置キ各部分ノ工事ノ着手後切其他必要ナル上申々請同報告等ニ特ニ規定ナキモノハ本條ヲ以テスヘシ

第十四條

以下各章相互ニ於テ之カ適用ヲ明記セサル部分ノ施工ニアリテハ係官ニ於テ適當ト認メタル場合ハ彼此參酌適用スルコトアルヘシ

第十五條

第二章 邸内室工

邸内室ハ木造平家建屋根垂鉛引版葺葺

大連坪貳拾叁坪五合トス

但シ軒高軒台小屋構造通面通り化粧見合外
壁下見板張り筋子縁押へ内部刃名ラ区張り
仕上り床カ鉄筋混泥土叩キモル迄塗りトス

附而

一 建具寸法負数

別表通り

一 窓 目 除

三尺一六尺七枚 八枚

一 軒 樋

本三寸五合半片

一 壁 樋

五寸 大分

一 窓 鉄格子入

在四角ボール小便器共九

一 出入口雨戸や袋付キ

三

第五條

敷地々盤高依敷地之指定位置相当ノ材料ヲ以
テ水盛遣リ形取設ケ杭頭ハ矢筈ニ切揃フヘシ

第六條

通面寸法之基キ所定ノ深サニ根代ヲナシ相当ノ材料
ヲ以テ山止メ功リ張りヲナスヘシ

第七條

基礎杭打ハ通面ニ倣ラシ位置高サ等ヲ定メ木ハ左
ノ倍半ノ刻ミ尖ラシ連ラシ三係官ノ検査ヲ受ケシ

第八條

杭打用鐵ハ木ハ五種以内ノ杭木ハ百ハヤ七種木
口ニ五種以下ノ杭木ハ三否種ノモノヲ使用スヘシ

第九條

打ケ込ニ着手タル杭ハ作業中杭ヲ打替ケサル様
注意シ必ス即日打込ミヲ了シ最後ノ沈下ハ必ス係

官ノ検査ヲ受ケ打止メタナスベシ若シ地盤ノ質ニ依
リ設計通り打込ミ能ハサルトキハ係官ニ申シ出シ檢

査以前ニ杭木ヲ功リ去ルコトヲ許サス

杭頭破損ノ虞レアルモハ杭頭ニ鉄輪ヲ嵌メ込ミ杭

頭破損シテ打込ミニ困難ナルモハ係官ノ指揮ヲ受

第十條

第五條

切斷スヘシ
割栗石ハ硬質ノモノヲ選ビ一端ニ埋充シ目積シ砂
利ノ朋揚キチ充分揚キ固メヨナスベシ

第六條

鉄筋混凝土用鉄筋ハ鍛冶ナキ軟鋼ニシテ汚錆其
他附著力ヲ減殺スル虞アレモノハ總テ除去スベシ

第七條

苗示寸法據リ加エテ了ル鉄筋ハ組立前ニ各ニ延
長其他ヲ調査シ置クヘシ

第八條

鉄筋ハ各面ニ位置ニ正確ニ設置シ鉄筋継手ハ全
一四倍ノ重ホトシ交点ハ十字番鉄線ヲ用ヒニ線ヲ同
時ニ重捲キトシ捲付個所ハ同一方向トナラサル様交
点ヲラシメ継手ハ必ズ三ヶ所ヲ繋結スベシ

第九條

鉄筋継手ハ燒継ヲ禁ジ折曲ケハ絶体ニ加熱スベ
カラサス鉄筋ノ交又点ハ必ズ直角ニ組立テ斜筋

第十條

ハ四十五度角ヲラシムヘシ
鉄筋ハ混凝土施行際シ其ノ位置ニ狂ヒヲ生ヒサル
様注意シ混凝土打込ミノタメ露出鉄筋ニ固著シ
タル膠泥ハ必ズ完全ニ除去スヘシ

第十一條

洋灰ハ小野田又ハ浅野製トシ使用ニ際シ表色或面
色シテ部分ニトキハ検査合格ト雖モ使用ヲ禁メス
混凝土用砂ハ粘土ヲ含マズ且清淨ニ酸類又ハ
アルカリ等ヲ含マサル硬質ニシテ稜角ヲ有シ且細粗
適宜ニ混合シ塵芥等ノ混入セサルモノトシ使用ニ際シハ
能ク水ニテ洗滌スヘシ

第十二條

砂利ハ其ノ質堅硬ニシテ吸水量少ナリ泥土塵芥等
混入セサルモノニシテ混凝土ニアリテハ其ノ大サハ五糎内外
鉄筋混凝土ニアリテハ五糎内外トシ何レモ細粗適

第三章

宜ニ混合シタルモノヘシ

混凝土ハ洋灰及洗砂ヲ計量ノ分量ニ正確ニ量
種同色ヲ用ヒ五回以上乾燥シタル後洗砂利ヲ
加ヘ徐々ニ如露ヲ清水ヲ注キツ、五回以上乾燥シ充
分混合俟テテ計量場運ニ一層五種以内ノ敷均
シ重サ四野内外ノ木槌又ハ鏝ヲ以テ搗キ固メ梓板
ニ接シ部分ハ平鉄板ヲ充分搗キ込ニ混凝土表面
ニ水ノ表ル程ヲ搗キ固メテナスヘシ
但シスランデハ七種乃至十種ニトス

第三章

混凝土用型枠板ハ厚サ五種概木ノ大サハ六種角
ノモノヲ使用シ堅固ニ組立テ混凝土力其ノ裂隙又ハ接
目等ヨリ漏出シ或ハ搗キ固等ニ依リ字ニ出サニ様
施行スヘシ

第三章

型枠内部ハ町嚙ニ清掃シ石屑木片塵芥等ノ
附著モモ様注意シ型枠内部ニ八重潤(無色)ヲ塗
布スヘシ

第三章

型枠ハ混凝土施行後二週間以上ヲ経過シタル後係
官ノ指揮ヲ受テ取除クヘシ
混凝土施行ヲ時中止ニ場合ハ終端ハ階段形トシ
浸潤セル進類ヲ以テ覆フヘシ

第三章

凍期ニ於テ混凝土施行ハ特ニ寒氣ニ注意シ適
宜ナル防寒設備ヲナスヘシ
一旦施行シタル混凝土ニシテ硬化不充合ト認メタルモノ
ハ改造セシムルモノトス

第三章

混凝土又ハセメントハ直々ニ使用スル量ヨリ過多ニ調合
スヘカラス調合後一時間以上ヲ経過シタルモノハ其ノ使用

第五條

ヲ禁ス

混凝土型枠ヲ取外シ其時ハ其表面ニ表ハル部分
ハ叮嚀ニ水垢ヲ去ル

第六條

渠体内面及揚水溜表面ハ型枠取外シ直後配合ハ
一、二センチメートルノ叮嚀ニ指定厚ニ塗り仕上ラヌヘシ
見得接ハ龍仕上見得隠ハ荒木ノ儘トシ土台
継手ハ金輪継ぎノ隅ニ襟輪面ハ鋼材差シ割機等
メトシ柱間心ハ一間毎ニ布混凝土ハ植込ミタルボルト
ニ差シ通シ鉄カガリハケムヒンニ面以上塗りシ水平
ニ据ヘ付ケトス

第七條

柱ハ面ニ倣フ上下長相差シ込ミ栓打ケ右ハ入口窓
雨脇ハ建具防風決メサシ建込ミヘシ
楣ハ下端ハ溝突ハ雨端斜ハ鋼突長相差込ミ栓打

第八條

ヲ取付ケ可シ

第九條

窓台ハ雨端斜ハ鋼突長相差シ込ミ栓打ヲ取付ケ可シ
敷板ハ追掛大柱ニ本打継手雨端柱ニ斜ハ鋼突長
相差シ込ミ栓打ヲ架渡スベシ

第十條

陸果ハ桁ニ渡リ腮ニ仕合々仕口刻ミヲナシ架渡シ果
際ニテボルトトテ敷板下端ヨリ軒桁上端迄指シ通シ
締固ムベシ

第十一條

陸果ハ面ニ位置シ一方ハ桁ニ渡リ腮ニテハ陸果ニ斜
ハ鋼突短相差シ各ボルト指通シ取付ケベシ

第十二條

合掌ハ陸果ニニ枚相差シボルトト締メ上部斜ハ鋼
突短相差シ陸丹鉄物面ニ當テボルトトシテ締付
ケ可シ

第十三條

直束ハ面ニ倣ヒ木造リ下部短相差シ箱鉄物ヲ

嵌込ニ渡シ縁上下ニ挿シ込ニ鉄楔ヲ両面ヨリ打テ込ニ
輪雜柄差シトシ取付ク可シ

方杖ニ上下短柄斜メ朋突ニ嵌込ニ縁両面ヨリ打テ付
ク可シ

釣ボルトニ番面通り上下座鉄ヲ嵌テ挿付ク可シ
桁行筋違ニ真束ニ分以上渡欠ヲ仕合セボルトニ挿
メトナヌ可シ

梁拵ニ八陸梁ニ腮ニ欠テ込ニ両面ニ当テボルトシテ
挿付クベシ

棟木ニ継手追掛大柱ニ本打テ上端錫ニ削リ榫彫
ヲナシ真束ニ輪雜柄差シ削楔打固ム可シ

軒桁ニ継手追掛大柱ニ本打上端山送りニ削リ敷桁
ト乱継ニナシ梁ニ渡リ腮ニ仕上前記通りボルト

母屋ニ継手軒桁合断合掌ニ渡リ腮ニ仕合セ手遣縁
打テ取付ク可シ

軒止ノ棟形ニ仕括ヘ大釘ニ本打テ取付ク可シ
附少屋ノ小屋梁西端系梁蟻落ニ取付テ束上下長

柄差ニ込柱打テ軒桁及ビ棟木本屋取付テ長柄ニ
差通シ何レニ込捨打テ取付ク可シ

種木ノ母屋上ニテ殺ギ継ギ一尺五寸間以内ニ割合セ大
釘打テ取付ク可シ

葺板ハ敷桁軒桁及果等四方小穴ハ取付テ面ノ
板ハ三方小穴ニ釘打テ取付ク可シ

野地ハ邊隠廣小舞共継手目違ハ取付テ乱継ニ釘打
テ取付テ野地板傍ノ重木六分以上一坪乱乱ニ釘

打テ取付ク可シ

第廿七條

第廿八條

第廿九條

第三十條

第三十一條

第三十二條

第三十三條

第三十四條

第三十五條

第三十六條

第三十七條

第三十八條

第五條

二寸間以内ノ割合セ打テ張立テ棧屋根長サニ應
ジ三尺間以内ノ割合セ極當リ釘打テ取付ク可シ
破風板ハ上ニ増シ付キ料ニ目違入レ軒桁母屋棟木

第六條

當リ釘ニ本瓦打取付ク可シ

第七條

敷鴨居敷居面形状ニ倣ヒ水返シ水重勾配削
リ西端柱ニ枘入レ取付ケ鴨居下端溝付キ前合新ニ取
付ク可シ

第八條

付敷居ハ各出入口外部敷居鴨居外部ニ面面部入寸
法ニ倣ヒ水返シ付シ戸當リ其要部釘打テ留メ上下
戸溝掘リテ袋ニ一糸引キニ仕括ヘテ可シ
又、各人員ノ指示シニ従ヒ在来型ニ仕括ヘ面面部指定
ノ位置ニ取設ク可シ

第九條

額縁壁散リ決リヲナシ隅面メ廻リ釘打テ取付ケ内

第十條

部指定ニシテ以テ見切体裁良クヤンキニ面塗り仕上ゲトス
外、各人員ノ指示ニ従ヒ在来型ニ仕括ヘ面面部指定
ノ位置ニ取設ク可シ
又、各人員ノ指示ニ従ヒ在来型ニ仕括ヘ面面部指定
ノ位置ニ取設ク可シ
又、各人員ノ指示ニ従ヒ在来型ニ仕括ヘ面面部指定
ノ位置ニ取設ク可シ

第十一條

切体裁良ク取付クル可シ

第十二條

天井廻縁ハ継手柱直ニテ突付ケ枘差シトシ枘差メニ釘
三尺間以内ニ打テ取付ク可シ

第十三條

外部下見ハ板長押挽キ傍及ビ継手合束ノ釘ニ寸間
以内ノ割合セ下見板羽重ニ充分通リ長ク釘打テトス
彫子縁ハ彫子一寸ニ分角羽刻ミヲナシ一尺五寸間毎ニ
重直ニ上下見切縁及ビ切除ケニ見切体裁良ク切リ

八角ヲ以テ継手ニ寸重ホトシ形状面通リ折曲
ゲ釘打テ釘頭ハ總テハンタ攪付ヲナス可シ
漆喰及ヒル塗本家内部ハ總テセメントル塗リト
シ荒塗中塗上塗ノ三回塗トシ上塗ハ膠紙ナキ様平
滑ニ仕上ヲナス可シ真壁ハ下地同渡竹ハ舞竹共青
竹使用シ同渡竹ハ貫洞ヒダニ通り壁柱間ニ通りニ
割テ要所ハ釘打テハ舞明ナ寸内外ハ縄掃キ付
ケ下塗り真土ニ糝粉切込ニ充分練込ニ塗立テ乾
燥後裏塗りヲナシ村直シ中塗ホ合上ヨリ篩ニ通シ砂
ニ混シ練込ニ練込ニ充分セロー使用シ上塗ハ黄大
連漆喰塗り仕上ゲトス

和蘭ハ紅松ノ内地杉中材真去乾燥材ヲ使用
スルニシテ同法ハ總テ仕上正サトス

瓦造ハ各々入口建具ハ框廻リ及帶棧ハ二枚初組子
一枚初腰板ハ糊別キ四方小穴ニ入レ組立テ割楔打
テ釘子障子ハ内面猿頬面取リ外部硝子決リ硝
子並一合無疵モ敷バテ釘ヒホバテ止メ製作シ
ホ合ニ引違ヒ片引キ共ニ介丸真鍮レール釘頭
ヲ用テ釘留メ取付ケ罌串ナル中ヲ建具ニ屬スル以
テ同法ナリハ真鍮五対蝶番釣リトシ懸出スル以
テ其係員指定ノ戸締リ及ビ箱錠廻止メ及ビ
ニアリテハ戸締金具及ビ指定五角型南洋錠及ビ
付ケトシ其他詳細ハ現場係員指示ニ從ヒ出スル
懸建具ハベジキニ回サトス

畳ハ床通リ充分踏締メル手縫床ヲ使用スル
又此表引通シ黒麻縁ヲ用ヒ釘目側ニ縫ハス

第廿七條

第廿八條

第廿九條

第三十條

第三十一條

第三十二條

第三十三條

第三十四條

敷合セテナス可シ

便器ハ陶器製体裁良キ指定品ヲ用テ可シ

排水土管ハ各室毎ニ室内排水土管ニテモ可シ

テ屋外迄埋設シ落口ハ目皿蓋取付可シ

第三章 雜壁其他工

冰塩ハ別紙面商ノ形状寸法ニ依リ切取

一割トシ必要ニ應ジテハ適當ノ位置ニ示限リ附

属ノ平水位以下ニトキハ必要ニ應ジ兵機工ニ相

付シ施行スヘシ

應ジテ要ス工費ハ請負人ノ自辨トス

此項工費ハ前項規定ニ依リ等ノ社様ニ第一ノ高

價ニ依リ決定スル事トシ

（一）三十釐内外ノ松キ均シ充分木蝋ニシテ貼リ付

シテ應ジテハ樫建テ胴突キヲナス可シ

（二）此項工費ハ第一ノ高價ニ依リ決定スル事トシ

（三）此項工費ハ第一ノ高價ニ依リ決定スル事トシ

（四）此項工費ハ第一ノ高價ニ依リ決定スル事トシ

（五）此項工費ハ第一ノ高價ニ依リ決定スル事トシ

（六）此項工費ハ第一ノ高價ニ依リ決定スル事トシ

（七）此項工費ハ第一ノ高價ニ依リ決定スル事トシ

（八）此項工費ハ第一ノ高價ニ依リ決定スル事トシ

（九）此項工費ハ第一ノ高價ニ依リ決定スル事トシ

（十）此項工費ハ第一ノ高價ニ依リ決定スル事トシ

（十一）此項工費ハ第一ノ高價ニ依リ決定スル事トシ

（十二）此項工費ハ第一ノ高價ニ依リ決定スル事トシ

第九條

ヲ禁シ融ハ其ノ質堅硬シテ泥土塵芥等ノ充
除去シタル後町嚮ニ洗滌シ使用ス可シ
目地モル名ハ規定ノ配合量ヲ誤ラサル様
ヲ望ムルマデ堅練シタル後徐々ニ情水ヲ加ヘ
上練リ返シ練リ合セニ際シテハ一時ニ多量
モ様又練リ上リ後一時間以上経過スルハ保
用ヲ禁ス

第四章 雜則

第十條

本工事使用材料ハ工事施行前ニ於テ係官ノ検査
ヲ受ケ不合格品ハ直チニ代ホヲ納入スヘシ

第十一條

工事ニ要スル是場遺形等ハ係官ノ指揮ニ從ヒ堅固
ニ取設ク可シ

第十二條

人畜物ハ全部焼色ノ儘検査ヲ受ケタル後コールド

燒塗リトス

第十三條

町内通付ケエト連絡ヲ保テ該工事ニ手戻ト
スルモ禁テ之ヲ可シ

第十四條

町内通付ケエト規定ノ通り量水標ヲ取設ク
ハ概以テ井戸ニテ推察ニ指定ノ通り量ニ依

テ可シ

第十五條

本仕様書ハ工事施行ノ大要ヲ示セリテ以テ總ニ係官
ノ指揮ニ從ヒ施行シ完成ノ上ハ通片付ケテ了ス

以上

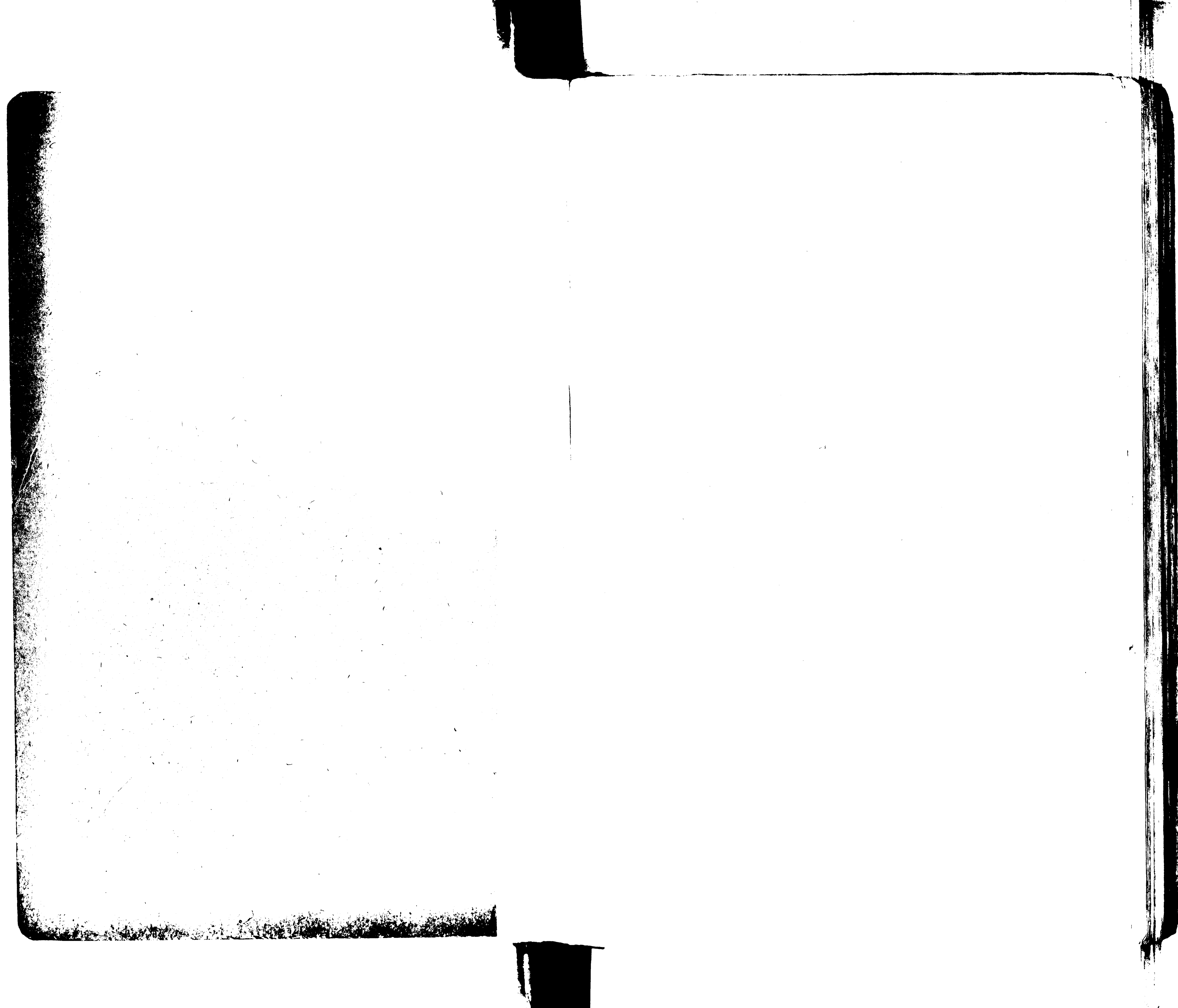

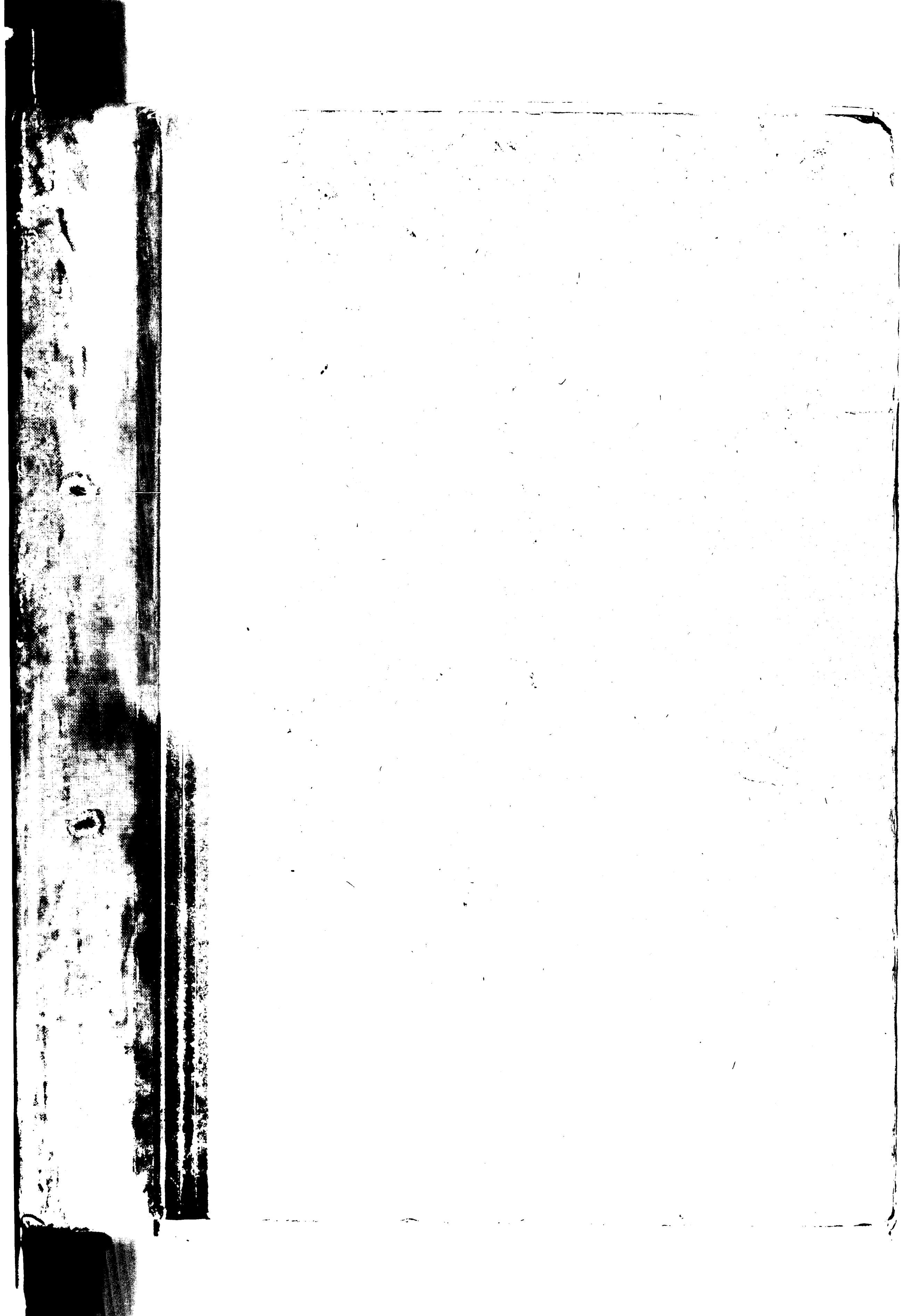

8 (A) (B) (C)

昭和十二年四月着手 今年十月二十日終了
貴城第四区 A塩田仕上工事現場作業の写真

朝鮮總督府專賣局、貴城第四区A塩田築造仕上工事 記念写真。

所在地、朝鮮平安南道龍岡郡貴城、

撮影、昭和12年5月
西本組、監修員

(左)

（左）A塩田監督
技手、石川、武吉

(右)

（第四区A塩田見張所）

（見張所前に居る）
塩夫長、今村武雄
（右）第四区塩田築造工事請負者
西本組、現場主任

塩田従業員見張所前にて
記念撮影。

仕上工事着手前、塩田従業員、見張所前に
集合、宮城達軒とすると。

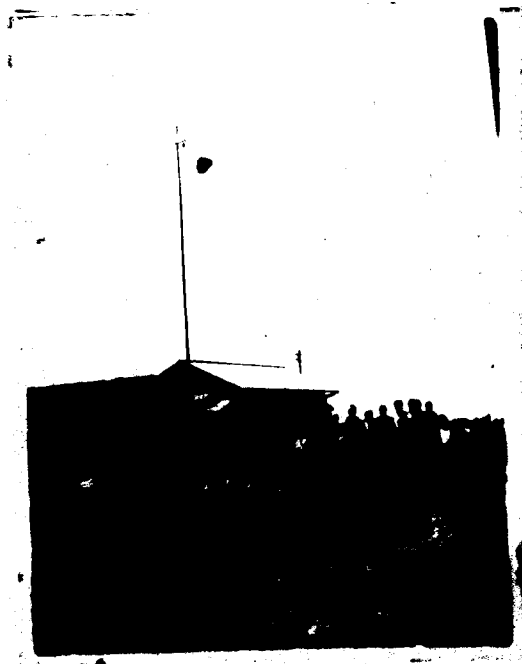

貴城第四区塩田

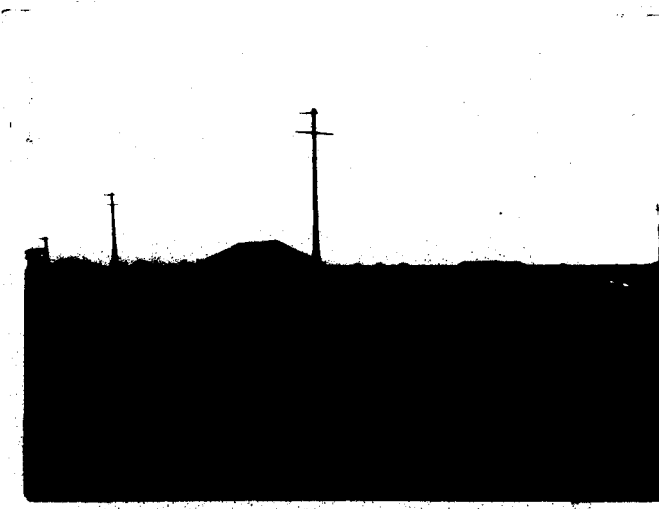

塩田地盤をレベルにて掘起し
日乾せしめる工事

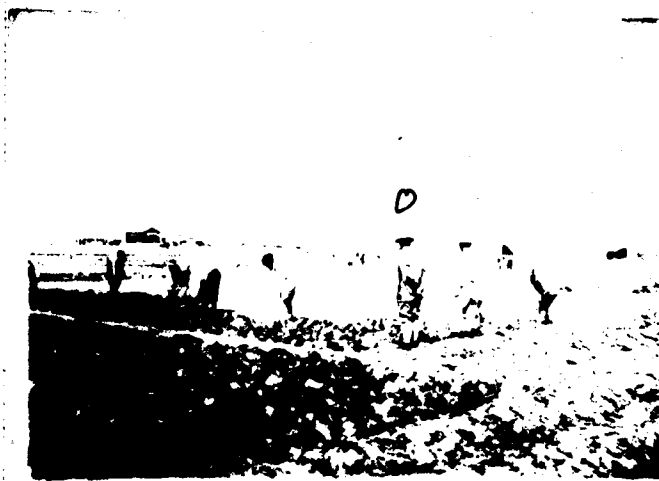

① 築造工事着手、昭和10年9月
全 竣工 昭和12年12月

② 塩田面積
A 塩田 159町歩
B " 194
C " 135
計 532

③ 仕上工事に使用した塩夫は
全羅南道務安郡より移住せしめ使用した。

監修員
石川
技手
年々

貴城第四区塩田52歩築造工事 請夏者
西本組 工事着手挨拶状

拜啓 陳者晩秋之候尊堂愈々御清通奉賀候
却説弊社請負に係る貴城第四区塩田工事も頃日漸く
準備相整ひ着手の運びと相成候間聊か内祝の意を表
し小宴相催度候間乍御迷惑何卒御繰合せの上御貴臨
の榮を賜度右御案内申上候 敬具

十月二十四日

合資會社西本組京城支店

岡

俊

雄

場所 龍岡郡貴城鹽田第四區
日時 昭和拾年拾月二十八日正午

6
(7)

昭和十二年貴城第四区A塩田の仕上工事を

担当した、塩田監督の作業書^{記録}類

(仕上工事用資料の所要数量及單價表)

95 18p

量域第四正塩田の仕上工事記録

本塩田は第三正塩田に隣接した干潟地に築造され、塩田にこの面積は五三二町あり、塩田築造着手は昭和十年十月、完成は二年後の十二年十二月である。

私は昭和十二年四月より未完成の第四正塩田一、九、九町歩の監督を兼ね、所が同塩田の仕上工事を担当する事になった。

仕上工事は第三正と同様、部下の塩夫長と共に先づ塩田塩印下検査に着手、約二ヶ月

南群移民による塩田作上工事
 私の担当区に配属され、移民の出身地は
 全羅南道務安郡のもうが、多く人量はその十八
 名であつた。監督区に於てはこれらの移民
 を温く迎へ、宿舎に於ける生活上の世話と租
 当し、現場に於ては貴塩夫として現地に定着す
 る様、作業面、賃銀等について配属し指導
 につとめたのである。
 斯くて移民による塩田鋤込作業は八月上
 旬より着手する殿取となり、次第に繰返地

国作事に移行し十月下旬には無事本作業を 終了する事が出来た。					
尚 賃銀の支拂は工程拂として作業成績に 應じ左記の通り 左記の通り					
班別	一	二	三	四	五
実働近人員	一八八	一八五	一八七	一八三	一八四
作業工程	大八三六三	六八八七五	三六五三	三九八七一	四六四一五
一人当工程	三二四	三六八	二六六	三三三	三九六
工程歩合	一八七	一八八	一四四	一七一	一七一
一人当賃銀	一三一	一三三	一〇一	一三四	一三〇
歩増合	一三	一三	一〇	一四	一四
合計	一四四	一四四	一〇一	一四八	一四八
部	七九一	二五九	三六三		

備考

以上に於て移民に依る土工工事の概要を
誌す事が出来たが、其他の作業に就ては残念
なく資料なき為、記述は不可能となつた。
参考の爲、第四区燈田全体の土工工事量及
び燈夫村指導書と添付する事にした。

第四区燈田土工工事費。

区	分	作業箇所	作業延人員	賃銀支払額	平均賃銀	摘要
鉤起作業	一、五、八、三、九、八	七、六、九、二	五、三、六、三	常備燈夫工事費		
練込作業	〃	六、三、八、三	四、四、六、八	延人員五、八、九、四、五、八		
地図作業	〃	七、七、八、四	五、四、四、九	賃銀四、一、二、七、二、四		
計		二、一、八、九	一、五、二、八	七、四		

(美濃十三行洋紙)

貴城第四區A藩十月工期移民鉤込工程成績ニ依ル加給歩根基

班別	実働延人員	延工工程	一人當り工程	鉤込工程	新工程	歩合	成績	加給等級	決定
第一班	一、九、八	六、八、三、五、三	三、四、五	一、八、四、四	一、八、七	二	一等一、二〇	甲一、二〇	二、四、一、二
第二班	一、九、五	六、七、八、七、五	三、四、八	一、八、八	一、八、八	二	二等一、一八	甲一、一八	二、三、一、八
第三班	一、三、七	三、六、五、三、二	三、五、三	一、九、一	一、九、一	一	三等一、一六	甲一、一六	二、二、一、四
第四班	一、一、三	三、九、八、九、一	三、五、三	一、七、八	一、七、八	三	四等一、一三	甲一、一三	二、一、一、一
計	七、九、一	二、五、九、〇、七、五	三、五、二				四等一、一三	甲一、一三	七、九、一

班長加給

一等一、〇、九
二等九、八
三等八、七
四等七、六

班別	等級	步率	步給	全額	步給	步給	步給
第一班	四等	1.13	1.34	1.11	1.09	1.08	1.08
第二班	三等	1.15	1.36	1.14	1.12	1.11	1.11
第三班	二等	1.13	1.34	1.11	1.09	1.08	1.08
第四班	一等	1.20	1.40	1.10	1.08	1.07	1.07
第五班	五等	1.09	1.32	1.08	1.06	1.05	1.05
第六班	四等	1.17	1.38	1.17	1.15	1.14	1.14
第七班	三等	1.15	1.36	1.14	1.12	1.11	1.11
第八班	二等	1.13	1.34	1.11	1.09	1.08	1.08
第九班	一等	1.21	1.41	1.10	1.08	1.07	1.07
第十班	五等	1.09	1.32	1.08	1.06	1.05	1.05
第十一班	四等	1.17	1.38	1.17	1.15	1.14	1.14
第十二班	三等	1.15	1.36	1.14	1.12	1.11	1.11
第十三班	二等	1.13	1.34	1.11	1.09	1.08	1.08
第十四班	一等	1.21	1.41	1.10	1.08	1.07	1.07

一 草魚科 青魚

名	桶品種	寸法	容量	数量	單價	金額	摘要
右麻袋		七斗八	九七。	枚	四三六。		
平遠鯨		圓長二尺二寸 圓短一尺二寸	四〇七。	本	五三六八。		
洋釘		三吋半	一三樽	八二。	一〇二。		
"		五吋	一樽	八三。	八三。		
計							
口一板	紅松	並材	二〇三。	枚	二七三。		
第一蒸發池	松板	上長	二九七。		一五四五三八。		
水口板	"	"	二八四。		七五七一三。		
第二蒸發池	"	"	一八九。		六六七六三。		
水口板	"	"	一〇四。		五八八三。		
結晶池	"	"	二四。		二八一一。		
水口板	"	"	三六四。		五二七七。		

串杭	一五。	本	七五八。	昭和洋行納
計				
雜費				
合計				
石灰室素	六二二		二〇七六〇二五七。	伊藤岩泉

7
(8)

昭和十一年貴城、第三区、四区塩田築造に伴ふ
南鮮移民の「塩夫村指導方策」

1386

26p

青島系才庫事蹟月報之海島部

昭和十三年八月

塩夫村指導方案

貴城派出所

(一) 部落沿革

昭和八年五月貴城派出所第三區鹽田設置以來漸次鹽田擴張ヲ見使用鹽夫
年名以上ヲ要スル連トナリ地元鹽夫ノミテハ到底之カ需用ヲ充シ得サルニ至リ而
シテ各地ヨリ人夫ヲ募集移住セシメ之等ノ定着ヲ圖リ鹽夫トシテノ素質ヲ向上
セシムルヲメニハ之ヲ收容スベキ鹽夫宿舍、建設ヲ必要トスルヲ以テ昭和十一年五月第
三區鹽田、近距離、地ニ經費九八〇。四ヲ投シ鉋鉋鹽夫舍五棟ハ〇戸ヲ建築
シ昭和十二年三月南鮮ヨリ、移住民ヲ主トシテ他ノ地方ヨリ轉入セルモ、及地元鹽夫ニ
テ家ナキモノ等ヲ收容セリ

然ルニ同所ハ土地低濕ナルニ加ヘテ工費關係ニテ設計亦意、如クナラズ爲ニ保健衛生上
遺憾ノ点多ク飲料水ヲ求ムルニモ不便尠カラズ之ガ移轉、要ナル痛感シ居リシガ
全年財團法人朝鮮鹽田協會ニ於テ其ノ施設事業、一トシテ派出所西南約二町ノ地及
同方向約十町、距離ニ在ル松邑部落隣接地帯ノ平地一四四三坪林野二四〇四八坪
計三八四九一坪ヲ一ニ六〇二四餘ニテ買上ゲ鹽夫舍葦葺甲型五〇棟乙型一〇一棟
敷シテ二五二戸建築費七二七二〇四ヲバシ九月着工十二月竣工直チニ舊宿舍居住
者全部ヲ此處ニ移住セシメ更ニ翌十三年三月全區ニ、移住民二二戸、六月鴨綠
江水電工事水浸地帯碧潼昌城二郡ヨリ、移住民一四〇戸ヲ入舍セシメ茲ニ七連二二部
出身者二五〇餘戸ヨリナル新部落ヲ現出シ地形並ニ距離等ヨリ假ニ「A」「B」「C」ノ三部落
ニ分チ次ヲ夫々「共榮村」「共生村」「共新村」ト命名セリ

部落完成セラル、其ノ中心部落タル共榮村、略中央ニ當ル清淨ニシテ眺望佳キ
高臺地域ヲトシ神祠、御造營ヲ行ヒ經費二八〇。〇四ヲ以テ全年四月起ニ七月迄
成茲ニ鹽田並ニ部落、守リ神トシテ 鎮座ノマシマシ鹽務關係官民ハ
老弱男女ヲ問ハズ朝夕歸依具、御蔭護、下ニ各々職務ニ勵ミツ、アリ

(二) 部落住民ノ欠点

一、各地方より集りタル者、聚るハ故隣人必然、親ミ薄ク相助共勵、美風ヲ欠
キ地方的偏ミヲ以テ相互對立軋轢ヲ生ズル場合多ク一致團結部落ヲ爲シ盡サント
スル氣風ナキコト
二、潔泊性ニ富ミ定着性薄ク從テ入退村等、異動頻繁ニシテ部落愛、家屋土地等
ニ對スル執着、念ナキコト
三、依賴心強ク些少ノ事項モ官、施措ニ、ミ賴ラントシ自主自營ノ氣魄ニ乏シキコト
四、責任觀念甚ダ薄ク從テ成功ヲ追テ走リ義務遂行ノ念ニ乏シキコト
五、知識程度低級ニシテ理解力乏シク物事、判斷決行ヲ理性ニ依ラズシテ感情的ニ
猪突スル、風アルコト
六、將來ノ理想目標ナク單ニ其ノ日暮シ、生活ニ満足スル傾向アルコト
七、公德心全ク缺如シ公共物ヲ愛護セズ衛生觀念皆無ニシテ清潔整頓ニ無頓
着ナルコト
八、感謝報恩ノ念薄ク禮儀作法ヲ辨ハサルコト
九、暴飲、風賭博、華行ハル、コト

(三) 指導目標

一、指導重點

皇國盛衰トシテ至誠ヲノ制水監報國ノ信念ニ生キシムルコト
非常時國民トシテ堅忍勤勞ヲ遂行シ、本分ヲ盡クサシムルコト
部落、一員トシテ和衷協同ヲ建設、道義ヲ振作セシムルコト
家庭、一人トシテ勤儉力行ヲ行ヒ、實ヲ擧ゲシムルコト

二、指導目標

物的	心的
收入増加 支出緊縮 家族技能ノ發揮ニ努メシム 消費ノ合理化ヲ図ラシム	和衷協同 堅忍持久 流汗勤勞 感謝生活ヲ爲サシム 困苦生活ニ堪ヘシム 連帶感ヲ持タシム

(四) 指導事項

左記各項ハ其終極ノ度ヲ勤勞シ最モ急ニシテ具體的實行ヲ樹立實施シ一
項ハ徹底ヲ圖リ漸次全事項ニ及ブコト

一、國體觀念ノ明徹

1. 神國尊奉、信心涵養

1. 神國ノ意義、宗廟ナル所以ノ周知徹底
2. 奉拜勸奨、個人、團體
3. 儀式奉列、節祭、臨時祭
4. 境内ノ宗廟化、清掃、植樹、栽花

2. 國旗尊重、觀念養成

1. 國旗ノ意義、國旗ノ尊サヲ周知徹底セシムルコト
2. 國旗ヲ各戸ニ備付ケシムルコト、共同購入等至ノ規檢統一、保管方法指導等
3. 祝祭日ノ意義ヲ知ラシムルコト、各戸中ニ國旗ヲ掲揚シ、掲揚方法指導等
4. 部落國旗掲揚台ノ設置、共同懸全、方力奉仕、掲揚式舉行指導等

3. 愛國日及主業報國日ノ實施

1. 毎月一月ヲ愛國日及主業報國日ト定メ兩方並ニ實施スコト(主ニ婦人
兒童ニ對シテ)
2. 行事 (神國奉拜、宮城遷拜、國旗掲揚)
3. 訓話 (皇國臣民ノ誓詞齊誦、天皇陛下萬歲奉唱)

4. 時局認識、徹底

- 1. 主ナル出来ツトヲ講話、文書等ニ依リ周知セシムルコト
- 2. オスタービラ新聞功被、寫眞、畫報等ノ利用
- 3. 授賞會金ノ納入
- 4. 愛國貯金ノ勸奨

二、勤勞精神ノ涵養

- 1. 体力又ハ技能ニ應ジテ勤勞幹旋
- 2. 出市制限……蔬菜ノ自給、日用品配給所設置
- 3. 休日短縮……新年節目等、休日廢止又ハ短縮
- 4. 副業獎勵
 - (1) 繩、以、製造……器具貸付、原料共同購入、製品買上、月別行
 - (2) 豚、鶏、國育（各戸事情ヲ斟酌）上ノ能ハルモノニ獎勵ス
 - (3) 品種、運送、鶏、豚舍、位置及構造ノ指導、肥料利用、生産品販賣幹旋
 - (4) 蛤取り（全前）……漁業組合トノ聯絡、販賣幹旋

五、空地利用

- 1. 蔬菜栽培……自給自給、庭園整理、栽培法指導
- 2. 果樹、植栽……丘陵地帶、果、宅地、桃李等、自家中美化

六、農耕地幹旋

- 1. 塩夫、外勞力アル者ニ爲メ又ハ塩田協會所有土地ヲ適宜分配小作セシムルコト
- 2. 婦人班、少年隊、共同耕作ノ獎勵

- 3. 家族作業令代表作製利用
- 4. 全家族勤勞、實績檢討、回顧反省

三、生活ノ改善向上

- 1. 色衣着……洗濯法指導、洗濯場、洗濯機普及
- 2. 勤勞服ト平常服トヲ所持セシムルコト
- 3. 儀禮準則ノ勵行
 - (1) 結婚三禮……精神尊重、虛礼廢止、更服除去、經費節約、婚喪中具、共同品備付、事故發生ノ場合、出席勵行、執行委員、制実施……收入程度ニ依リ費用限度ヲ定メ、儀礼、執行指導ヲナス
- 4. 迷信根絶
 - (1) 部落内ニ於テ迷信的行事根絶
 - (2) 部落内居住ノ事、職業轉換ヲナシムルコト

五、部落美化

- 1. 部落美化
 - (1) 部落内ノ手入、柵、設備……規格統一、底ノ排出……一定ノ標準ニ依ラシム
 - (2) 地番、番番番号ノ及名札……一定セルモノヲ掲示セシム
 - (3) 附屬舎建等……位置構造等指圖ニ依ラシム
 - (4) 家屋内外ノ清潔整理
 - (5) 家屋周圍ノ花卉、果樹、植栽、手入
 - (6) 耕地整理……地形ニ依リ区劃、家屋構内トノ区劃ト距離
 - (7) 道路、並木、管理修良、路側ノ花卉類植栽
 - (8) 山地、緑化ト樹木、付設
 - (9) 土塵芥捨場、堆積場、設置
 - (10) 衛生思想ノ涵養
 - (11) 台所、清潔整理、下水口ノ設備
 - (12) 井戸、始ノ清潔、排水溝、手入
 - (13) 便可、清潔……大小便ノ場、便所改良
 - (14) 蠅、蚊、等ノ發生ヲ防止配膳
 - (15) 身体、清潔
 - (16) 疾病ノ場合ハ塩田協會備付ノ救急車、施與又ハ医師ノ診療

ノ 娛樂指導

- 1. 傳染病ノ隠蔽セラルト
- 2. 春秋、慰安會開催……得興、扶育カトル
- 3. 一面、敬老會開催……兒童學ヲ其、他群興
- 4. 著音、答、う、才、活動寫真等、利用

四 風紀、改善

ノ 家族精神、昂揚

- 1. 家族各々地位ト職分ヲ認識格守スルコト、依リ家族制度ノ長所ヲ發揮、敬長愛幼ノ美風ヲ維持スルコト
- 2. 隣保相助ノ美風助長
 - 1. 吉凶慶弔……一定ノ祝儀又ハ弔慰見舞金ノ贈答
 - 2. 善行ノ顕彰、悪行ノ制裁
 - 3. 副業又ハ耕作等、手廻替ハ
- 3. 悪習ノ矯正
 - 1. 賭博ノ根絶
 - 2. 部落内ニ於ケル酒類販賣行為ノ嚴禁
 - 3. 統制規程、嚴守
 - 4. 村落内ニ於ケル任意移轉ヲ許サザルコト
 - 5. 部落居住者……結婚、出生又ハ死亡等ノ事故……ハトキハ必ズ申告スルコト
 - 6. 會合ノ場合……届出ルコト
 - 7. 村及ニ他重要事故發生ノ場合ハハルベク早急通報ルコト

五 教育ノ普及

- 1. 就學于年令ニ達シタル兒童ノ教育
 - 1. 公立學校及ニ改良私塾ヲ奨励シ就學率ノ向上ヲ計ルコト
 - 2. 成人ノ文盲啓蒙
 - 3. 冬期夜學會開催……文盲退治

六 貯蓄思想ノ涵養

- 1. 消費節約……燃料、煉炭使用ノ節減節煙
- 2. 負債根絶……負債償還計畫樹立遂行
- 3. 貯蓄勵行
 - 1. 仕掛金……折付金
 - 2. 仕掛金……折付金
 - 3. 仕掛金……折付金
 - 4. 仕掛金……折付金
 - 5. 仕掛金……折付金
 - 6. 仕掛金……折付金
 - 7. 仕掛金……折付金
 - 8. 仕掛金……折付金
 - 9. 仕掛金……折付金
 - 10. 仕掛金……折付金

七 更生計畫樹立實行

- ノ 家計簿、記帳
 - 1. 記帳能力ノ發培……夜學會（毎年冬、春）
 - 2. 家計簿ノ記帳實施……昭和十四年一月ヨリ、記帳能力ナキ者ハ代筆……
 - 3. 更生計畫樹立……家計簿ヲ基本トシテ五年計畫樹立
 - 4. 計畫實施……昭和十五年一月ヨリ實施

八、共同施設、利用

官又、塩田協會等、於施設經營より、左記各項、十分ナル利用ト適確ナル管理方法ヲ講シ、効果舉揚ニ努メシムルコト

- 1. 集會所
- 2. 共同作業場
- 3. 日常用品配給所
- 4. 共同洗濯場
- 5. 共同風呂場
- 6. 夜學會
- 7. 託兒所
- 8. 共同耕作地

九、其他必要ナル事項

- 1. 火災盜難ノ予防……警備備付、夜警
- 2. 公課金其、他各種納金、期限内ノ自納
- 3. 官給品、共同品等ノ保管手入

五、指導方案

一、自治的訓練

本部落居住者ハ七道ニテ郡ヲ集リ、夫々地方的僻ミヲ以テ相互間、融合性ニ乏シキ移動常ナクニテ、部落ニ對スル愛着心ヲシテ、從テ聚落生活者トシテ、統制ナク隣保和睦ノ美風ヲ欠キ、互助共勵部落向上ノ爲ニ力ヲ效サントスル氣風ナシ、茲ニ全部落民ヲシテ其ノ個々ノ行動制ヲ力ヲ打ツテ一丸トナシ、向上會ヲ組織セシメ、精神及物質的結合ヲ強固ニシ、共同ノ力ヲ依リ左記「向上會」經營綱領ノ趣旨徹底ニ努メ、以テ民風作興生活改善ヲ圖リ、之ヲ一生計ニ定メ、達成ニ非常時統後國民ノ本務ヲ完フセシメントスルニアリ

二、向上會經營綱領

(一) 組織
部落愛ヲ基調トシ、同地域同境遇ニ在ル男女ヲ一團トシテ組織スルコト

(二) 目的

會員協同力ニ依リ、精神的及物質的結合ヲ強固ニシ、相戒メ相勵メ、民風作興生活改善ヲ行ヒ、以テ部落、時代の向上ヲ圖リ、理想郷建設ニ努ムルコト

(三) 團體員ノ條件

1. 本部落ヲ永住ノ地トシ、我が家ノ繁榮我が部落ノ振興向上ヲ圖ルコト

2. 自治的、自國體、愛國心又ハ其ノ家族トシテ、始終ヲ持ツコト

3. 地方的偏ミヲ棄テ、和衷協同、隣保相助ノ美風ヲ助長スルコト

(四) 非常苦勞ヲ認識シ流汗勤勞困苦欠乏ニ堪フルコト

受貢，戰勝，卜心得

會長
會内ノ事情ヲ審ミテ會員ノ融和ヲ圖リ官ノ方針ニ從
事スルヲ共ニ其心精

神、發揚ニ力ヲ盡シ目的ヲ達成スルニツト

副會長
會長
補佐
自
連
二
ル
ト

(三) 評議員 每月一回以上會合之各種事項、實行方法、終協

分會長
分會員、融和團結、評議員會、協定事

項ヲ分會内ニ實施之舉績ニ努ムルコト
部長 分會長ヲ助ケ部外ニ實施事項ノ舉績ニ努ムルコト

幹事 會員ヲ補導シ事業成績ノ向上ヲ企担任事項ノ完全ナ

施殺事業

(一) 國體觀念，明徵_二漢元事蹟_一
(二) 勤勞精神，盛美_二食不_二事蹟_一

（三）生活，改善向上，愛ふ事，項

(五) 教育普及三國不事蹟

貯蓄思想ノ涵養ニ深スル事也
更ニ計畫樹立ニ由リテ閑スル事項

其也必要凡事須

人事

役員及會員ヲ登録シ置クコト

(二) 記録後
各事項ヲ記入シ置キ実行共勤ニ資スルコト

會計簿

五 往復文書
上 会 幾 箇
教 白 理 之 強 過 少 明 ニ ス コ ト

第二区
 男子班……班長……幹事
 婦人班……班長……幹事

第五 → (男) 子班 ~~~ 班長 ~~~ 幹

共栄村会
分会長
男子班
第三又下
班長
幹事

委員長
 評議員
 分會長
 婦人班
 班長
 男子班
 班長

第四〇作
分會長
班人
班
班長
班

第一區 ↑ 易子班... 班長...
分會長 (婦人班) ... 班長...
葉宋村第壹區 ↑

相福↑派出↑獎券聯合會↑
 會長
 副會長
 第三↑
 男子班……班長、外
 班、班長、外

理事 幹事 同受

共生科向上会 ↑

第一区 ↑

男子班
女子班
班长
班长

會長
 副會長
 幹事
 第三區
 第一班
 第二班
 第三班
 第四班
 第五班
 第六班
 第七班
 第八班
 第九班
 第十班
 第十一班
 第十二班
 第十三班
 第十四班
 第十五班
 第十六班
 第十七班
 第十八班
 第十九班
 第二十班
 第二十一班
 第二十二班
 第二十三班
 第二十四班
 第二十五班
 第二十六班
 第二十七班
 第二十八班
 第二十九班
 第三十班
 第三十一班
 第三十二班
 第三十三班
 第三十四班
 第三十五班
 第三十六班
 第三十七班
 第三十八班
 第三十九班
 第四十班
 第四十一班
 第四十二班
 第四十三班
 第四十四班
 第四十五班
 第四十六班
 第四十七班
 第四十八班
 第四十九班
 第五十班
 第五十一班
 第五十二班
 第五十三班
 第五十四班
 第五十五班
 第五十六班
 第五十七班
 第五十八班
 第五十九班
 第六十班
 第六十一班
 第六十二班
 第六十三班
 第六十四班
 第六十五班
 第六十六班
 第六十七班
 第六十八班
 第六十九班
 第七十班
 第七十一班
 第七十二班
 第七十三班
 第七十四班
 第七十五班
 第七十六班
 第七十七班
 第七十八班
 第七十九班
 第八十班
 第八十一班
 第八十二班
 第八十三班
 第八十四班
 第八十五班
 第八十六班
 第八十七班
 第八十八班
 第八十九班
 第九十班
 第九十一班
 第九十二班
 第九十三班
 第九十四班
 第九十五班
 第九十六班
 第九十七班
 第九十八班
 第九十九班
 第一百班

[illegible]

生村
上云
↑
婦人班
班長

分上員
男多班
班長

女少班
班長

100

四 各團體、區域及戶數

全郡衛生行政並三戶數關係一併、四ヶ所警察分署及同上位ヲ但鄰セシメ尚各
会ヲ上ニ送ル分令会ヲ設ケルハトス

(一) 共榮村第一同上位 元A部役中神祠ノ境トシテ其ノ西ノ全郡警察

總戸數 一 一二

(二) 共榮村第二同上位 元A部役中神祠ノ境トシテ其ノ東方ノ全郡警察

總戸數 三 七

(三) 共榮村同上位 元B部役中神祠ノ境トシテ其ノ西方ノ全郡警察

總戸數 七 六

(四) 共榮村同上位 元C部役中神祠ノ境トシテ其ノ南方ノ全郡警察

總戸數 二 七

(一) 聯合會組織

各同上位、聯絡統制ヲ圖ル事、其ノ指導助長ヲ為スルメ之ヲ
但鄰セ役員ハ派駐所長以下所屬之ニ當ルハトス

(二) 以上各團體ノ指導中心ヲ神祠ニ置キ神祠附近ノ下ニ各機構總
統和總努力物心一如ノ支生ニ邁進セシムルハトス

六 同上位並聯合會規約

別條、條、トス

二 同上位機構運用ト施設事項ノ指導方法

(一) 役員ハ團體員ノ信頼ヲ得ルハ是ハ中堅人物ヲ選定スルコト

(二) 役員選定ハ其ノ出身地別ヲ考慮シ地方的調和ヲ圖ルコト

(三) 指導者ハ其ノ役職ト聯絡ヲ緊密ニシ常ニ指導中ノ指導力ヲ發揮スルハトス

(四) 指導者ハ役員ノ自發的活動ヲ促スルハ其ノ指導力ヲ發揮スルハトス

(五) 指導者ハ其ノ職務事項ノ簡便ヲ旨トシ上意下達ニ下意上達ニ邁進
スルコト

之指導方法

(一) 聯合會指導法
總會、評議員會、月例會、其ノ他凡有ル公會ヲ利用シ必ズ出席指導
スルコト

(二) 個別指導法

晝夜隨時部署ヲ巡回シ役員ヲ督勵スルハ其ノ必要ナル事項ヲ調査シ
實際事項ノ周知理解、實地指導等ハ其後檢討批判等ヲ之ノ別ニスルコト

(三) 指導事項

特殊事項ハ其ノ本人ヲ派駐所ニ呼出シ之ヲ指導スルハ其ノ必要ナル事項ヲ調査シ
實際事項ノ周知理解、實地指導等ハ其後檢討批判等ヲ之ノ別ニスルコト

(四) 指導事項

毎月一回以上半紙二頁程度ノ印刷物(假ニ誌名サシ曉鐘ト稱ス)配付
スルコト指導事項ノ記事、周知事項ノ記事、役員ノ記事等ヲ
加フルコト、又、文體ハ主ニ談文ヲ使用シタルベシ平易ニ婦女子又

(五) 指導事項

指導事項ハ其ノ本人ヲ派駐所ニ呼出シ之ヲ指導スルハ其ノ必要ナル事項ヲ調査シ
實際事項ノ周知理解、實地指導等ハ其後檢討批判等ヲ之ノ別ニスルコト

(六) 指導事項

指導事項ハ其ノ本人ヲ派駐所ニ呼出シ之ヲ指導スルハ其ノ必要ナル事項ヲ調査シ
實際事項ノ周知理解、實地指導等ハ其後檢討批判等ヲ之ノ別ニスルコト

(七) 指導事項

指導事項ハ其ノ本人ヲ派駐所ニ呼出シ之ヲ指導スルハ其ノ必要ナル事項ヲ調査シ
實際事項ノ周知理解、實地指導等ハ其後檢討批判等ヲ之ノ別ニスルコト

(八) 指導事項

指導事項ハ其ノ本人ヲ派駐所ニ呼出シ之ヲ指導スルハ其ノ必要ナル事項ヲ調査シ
實際事項ノ周知理解、實地指導等ハ其後檢討批判等ヲ之ノ別ニスルコト

(九) 指導事項

指導事項ハ其ノ本人ヲ派駐所ニ呼出シ之ヲ指導スルハ其ノ必要ナル事項ヲ調査シ
實際事項ノ周知理解、實地指導等ハ其後檢討批判等ヲ之ノ別ニスルコト

(十) 指導事項

指導事項ハ其ノ本人ヲ派駐所ニ呼出シ之ヲ指導スルハ其ノ必要ナル事項ヲ調査シ
實際事項ノ周知理解、實地指導等ハ其後檢討批判等ヲ之ノ別ニスルコト

(十一) 指導事項

指導事項ハ其ノ本人ヲ派駐所ニ呼出シ之ヲ指導スルハ其ノ必要ナル事項ヲ調査シ
實際事項ノ周知理解、實地指導等ハ其後檢討批判等ヲ之ノ別ニスルコト

趣旨

(卜) 指掌手帖 指掌日誌 1 活用

2. 指導方法

(一) 少年男女，但見

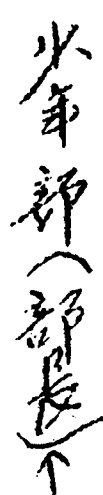

(四) 受員

訓練方法

神祠參拜

東方揚子國

刻話

山
海
族
事

(三) 班制競爭的方法與次序獎勵

〔四〕文苑，理解，求人，連絡，収系。

3. 訓練事項

神祠參拜、神祠境內、清掃

(二) 集体、请愿、房屋内外、清洁、整顿

道路、清靜、並求花卉、愛護

共同耕作

- (1) 夜学会出席、家計簿記帳
- (2) 身体發育、促進
- (3) 其他必要ナル事項

4. 隊則

- (1) 神様へ尊敬ヲ毎日捧ミマセウ
- (2) 親ヤ長上ノ教ヘサ必ず守リマセウ
- (3) 兄弟ヤ友達ト仲良クシマセウ
- (4) ワソハ決ミテ言ハナイコトニシマセウ
- (5) ヨリ働キヲクダシマセウ
- (6) 体サキレイニシマセウ

(六) 指導心得

一 指導機構

派出所長 — 指導主任 — 指導員 (部落指導)
 現場監督 — 担当員 (現場指導)

二 指導の基調

- 1. 民ヲシテ親シムルコト
- 2. 民ヲシテ信ゼシムルコト
- 3. 民ヲシテ安ゼシムルコト
- 4. 民ヲシテ感謝セシムルコト
- 5. 民ヲシテ新ナラシムルコト

三 指導の原則

- 1. 指導ハ重キヲ精神ノ開發ニ置キ物質ニ偏セス形式ニ流レサ
- 2. 指導ハ人ト人ニ依リ其ノ説ヲ異ニスルコトナリ常ニ一貫シテ
- 3. 指導ハ必ズ前途ニ目標ヲ明示シ自力共勵ニ依リ之ニ到達
- 4. 指導ハ理解ヲ重ンジ強制ヲ避ケ易ヨリ難シ難ヨリ繁シ
- 5. 指導ハ二回ノ實情ニ即シ個性ニ應ジ計畫ヲ附テ之ガ實

四指導者之態度

一、指導者被指導者共同一國家事業ニ奉仕スル同僚關係ニ在リ
他、方資關係、如キモノニ非ザル由ク明カニシテ以テ部落民
ヲ信頼セシムルコト
二、心カラナル同情ト慈母ノ如キ親切トヲ以テ部落民ヲ悦服セ
シムルコト
三、自ラ燃エテ他ヲ燒キ自ラ行フニ他ヲ化スル熱誠ヲ以テ部落
民ヲ同化セシムルコト
四、根柢ヲ以テ導キ必ズ時ヲ以テ濟度シ不撓不屈以テ部落民
ヲ感化セシムルコト

鹽夫村聯合向上會規約

- 第一條 本會ハ鹽夫村聯合向上會ト稱シ事務所ヲ朝鮮總督府專賣局
廣梁港出張所賣城派出所（以下單ニ派出所ト稱ス）内に置ク
- 第二條 本會ハ鹽夫村内各向上會役員ヲ聯合シテ組織ス
- 第三條 本會ハ向上會、聯絡統制ヲ圖リ事業實施上、監督指導ヲ爲ス
ヲ以テ目的トス
- 第四條 本會ハ前條ノ目的ヲ達スルタメ左ノ事業ヲ行フ
一、各向上會、指導助成
二、各向上會役員ノ任免
三、共同施設ノ經營
四、會員、表彰又ハ會員義務違背者ノ措置
五、其、他必要ナル事項
- 第五條 本會ニ左ノ役員ヲ置ク、役員ハ名譽職トス
會長
理事 二名
幹事 若干名
相談役 若干名
- 第六條 會長ハ派出所長ヲ推戴ス
理事ハ派出所勤務屬及鹽務囑託ニ會長之ヲ委嘱シ内鹽務囑託ノ常務
理事トス
幹事ハ部落指導ニ從事スル所員ニ會長之ヲ委嘱ス
相談役ハ鹽田監督員及向上會長並副會長ニ會長之ヲ委嘱ス
- 第七條 會長ハ會ヲ代表シ會務ヲ總理ス
理事ハ會長ノ命ヲ受ケ會務ヲ處理シ會長事故アルトキハ會長ノ指名スル

理事具、職務ヲ代理ス
幹事ハ理事、指揮ニ從ヒ會務ニ從事ス
相談役ハ會長、諮問ニ應ジ意見ヲ陳述ス
第八條 本會ハ必要ニ應ジ總會又ハ役員會ヲ召集シ總會ニ於テハ施設方針、周知宣傳一般會務、報告ヲ、役員會ニ於テハ施設方針其、他重要事項、議決ヲナスモ、トス
役員會、議事ハ過半数ヲ以テ決シ可否同数ナルトキハ會長、決スルトコロニ依ル
第九條 本會、會計年度ハ政府、會計年度ニ依リ經費ハ財團法人朝鮮鹽田協會ヨリ受クル補助金及寄附金ヲ以テ之ニ充ツ
第十條 本會ハ朝鮮總督府專賣局廣梁灣出張所長、指揮監督ヲ受クルモ、トス
第十一條 本會ニ備付クベキ簿冊左ノ如シ
一、會員及役員名簿
二、記錄簿
三、會計簿
四、往復文書綴

向上會規約

第一條 本會ニ共榮村第一（共榮村第二、共生村、共新村）向上會ヲ稱シ且事務所是集會所ヲ置キ
第二條 本會ニ共榮村（共生村、共新村）内ヨリ居住スル者互ニ付組織セ
第三條 本會ニ會員相互間組合團結ニ圖ルハ協同力ヲ以テ外ハ民風作興、生活改善等ヲ行フモ、トス
第四條 本會ニ前條ノ目的ヲ達成スル為メ左ノ事業ヲ行フ
一、國體觀念明徴ヲ關シ施設及共勵實行
二、勤勞精神涵養ヲ關シ施設及共勵實行
三、生活改善向上ヲ關シ施設及共勵實行
四、風紀改善ヲ關シ施設及共勵實行
五、教育普及ヲ關シ施設及共勵實行
六、財蓄ヲ勵行
七、更生計畫ヲ樹立實行
八、共同施設ヲ利用
九、其他本會目的ヲ達成スル必要事項
第五條 本會ノ左ノ役員ヲ置キ 役員ニ名譽職ニモ置キ
會長 一名
副會長 一名
評議員 若干名
分會長 若干名
班長 若干名
幹事 若干名
第六條 役員ニ會員ヲ推薦シ依テ共榮村聯合向上會長（以下單引聯合會長）トシ

稱當)以此是委囑하고任期一年으로 함
但評議員之分會長과班長이此를兼하기로 함

第七條 會長은會長을代表하고會務를掌理함

副會長은會長을補佐하고會長이事故인境遇에此를代理함
評議員은會長과副會長과共히評議員會를組織함

分會長은分會長을代表하고評議會의議決事項을分會의實施함
班長은分會長을補佐하고班內의外의實施事項을董督함

第八條 第四條의實施事項에對하야는評議員會에서議決하야聯合會長의承認을受하기로 함

評議員會上評議員定數의半數以上出席하야야하면會議을開함을不得함
評議員會의議事는出席者의過半數로써此를決하고可否同數의時에는會長의決定에依함

第九條 分會長은每月分會員을男子班婦人班各別로招集(此會合을月例會라稱함)
外의實行事項의協議又는實績檢討를行하기로 함

第十條 本會의經費는財團法人朝鮮鹽田協會로부터는補助金及寄附金으로此
에充用하고別로會費를徵收하지아니함

第十一條 本會員은德義를重히하고本規約並會의決議를遵守하야共同一致此를實
行並義務을이행하기로 함

第十二條 會長은優良會員을表彰할必要가있다認定하는者에對하야其事由을具
하야聯合會長에게內申함으로 함

第十三條 聯合會長이相當한處分을하기로 함

第十四條 本會는聯合會上會長(專賣商賣城派出所長)의指揮監督을受함

第十五條 本會의備付金簿冊은左와如함

(一)規約 (二)會員名簿 (三)記錄簿 (四)事業實績簿 (五)會計簿 (六)往復文書類

會務理事	柳田常吉	(派出所長)
常務理事	洪鍾五	(鹽務主託)
理事	西村勝	(廢務主任)
幹事	朴景樑	(全業手)
相談役	崔觀洵	(全)
	岩原五郎	(二區鹽田監督)
	笠田之助	(三區A全)
	松田幸則	(三區B全)
	川田丸芳	(四區A全)
	犬內大正	(四區B全)
	數崎總一	(四區C全)
	張聖範	(共榮村第一向上會長)
	朴聖敦	(全)
	吳最晉	(全第二向上會長)
	金沃鎮	(全)
	金俊璜	(共新村向上會長)
	朴聖禹	(全)
	劉文承	(共生村向上會長)
	文世寬	(全)

(10)

貴城第五區塩田豫定地調査寫真

- 一 調査日次 昭和十二年一月二十三日 三十一日 七日間
- 一 干潟地 平守南道江西郡沿岸
- 一 人員 羽島所長以下三名

14.

製塩官署、専賣局、貴城出張所、羽島所長、赴任記念写真

所在地、平安南道龍岡郡、貴城。

撮影 昭和12年1月
羽島所長寫了

昭和12年1月26日

貴城第五區塩田豫定地測量
が着手せられ。

- ① 測量豫定地 平安南道江西郡沿岸干潟地。
- ② 測量面積 約50017歩
- ③ 日程 12.1.26
12.1.31
7日間
- ④ 人員

所長 技師 羽島久雄
技手 石川武吉
塩田長 竹内新三

土木主任 技手 富山篤志氏
第四區監督技手 石川武吉氏
所長 技師 羽島久雄氏
土木係技手 水苔一郎氏

江西水利組合水門上に

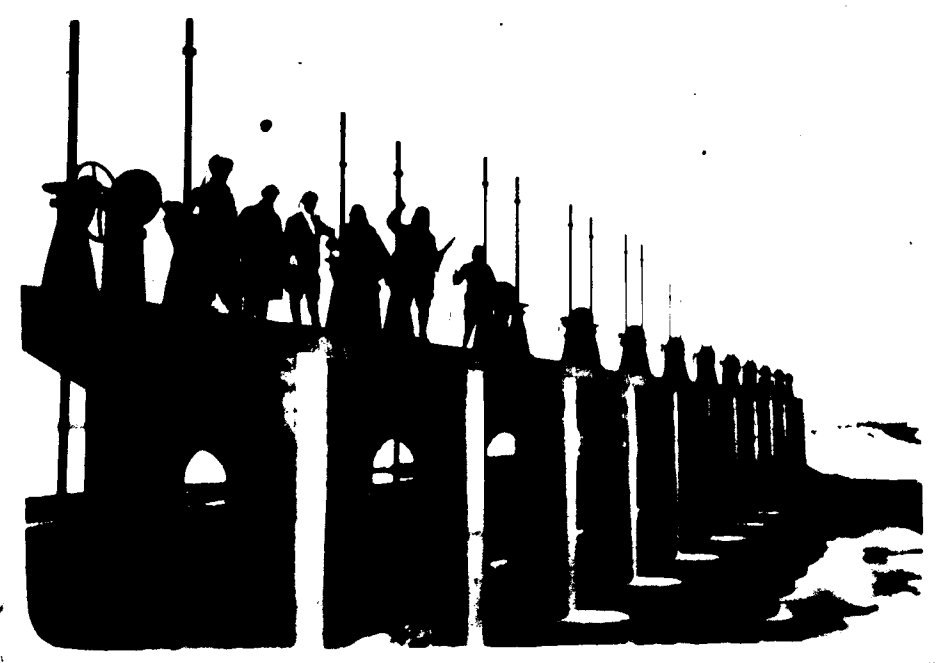

⑤ 測量第一日の宿舎
農家庭先にて記念写真
塩田長 三村
技手 石川
羽島所長
塩田長 新谷
卸主人

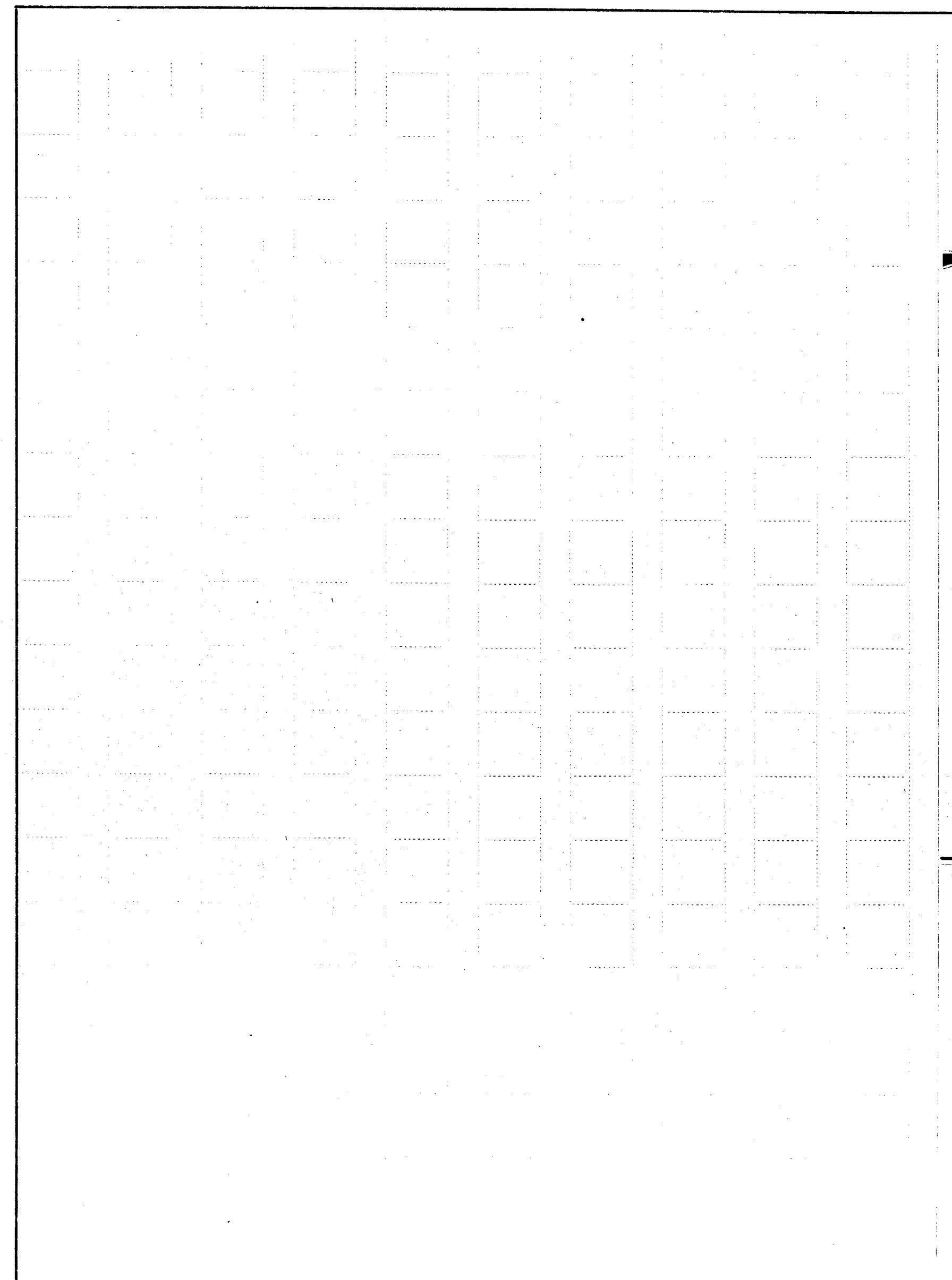

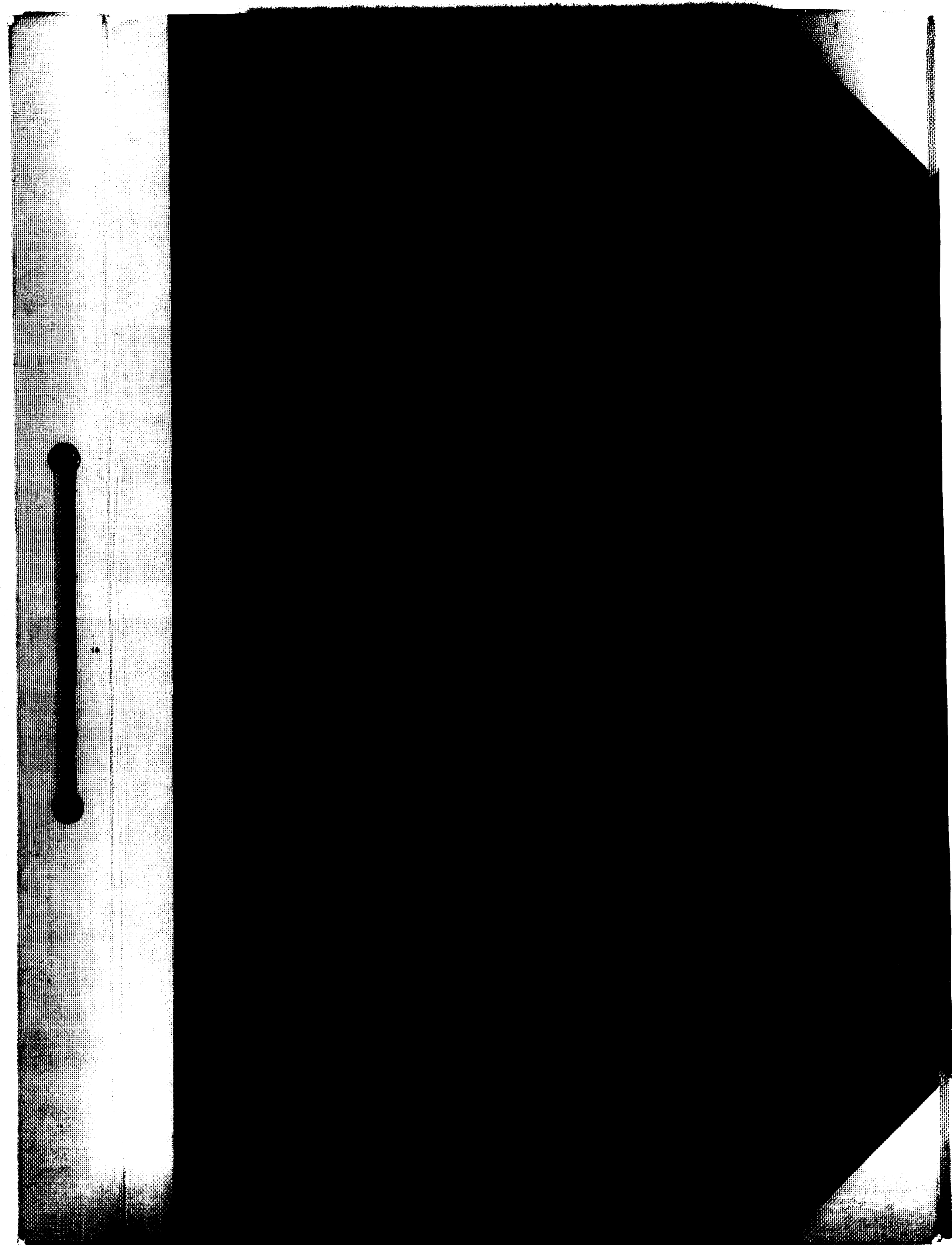

五車賣局 南市海南出張所 関係資料
二六 武吉

669
76155

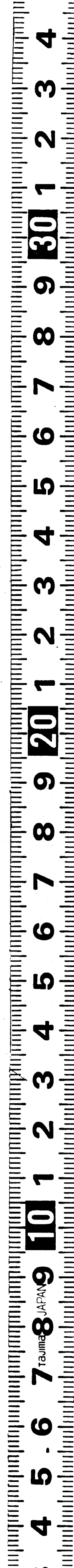

M4-159-6

(五)

専賣局、南市、海南、出張所、関係資料

千葉船橋市海神町一丁目二〇番二号
石川武吉

669
7615.5

南市海軍省工部局の瑞山各塩田状況

五、製塩官署、南市、海南出張所、及び工部局中の瑞山塩田

目次

1、南市塩田の面積と築造年代、塩田築造費

2、南市塩田所在地縮尺五萬分地圖

3、大正十三年頃、南市塩田の所長、市川信次氏が専賣通報に投稿

した「南市の発動機塩田」と稱する鮮満國境の塩田と傳える一文

4、海南塩田の面積と築造年代、塩田築造費

5、海南塩田所在地、縮尺五萬分地圖及貳萬分塩田圖面

8.6、瑞山塩田の面積と築造年代、塩田築造費

18枚
内附5枚
13枚X2=26p

(1)

南市塩田の面積と築造年代、及び塩田築造費
(塩田所在地、平字北道龍川郡外上面)

朝鮮總督府製塩官署、南市出張所

平安北道龍川郡、塩田面積 483H

(昭和20年現在)

塩田別	面積	塩田築造年代
第1区	217.4	大正13年8月完成
第2区	266.4	昭和13年完成
計	483	

塩田築造費		
第1区	217.4	553.378
第2区	266.4	470.542
計	483	1,024.318

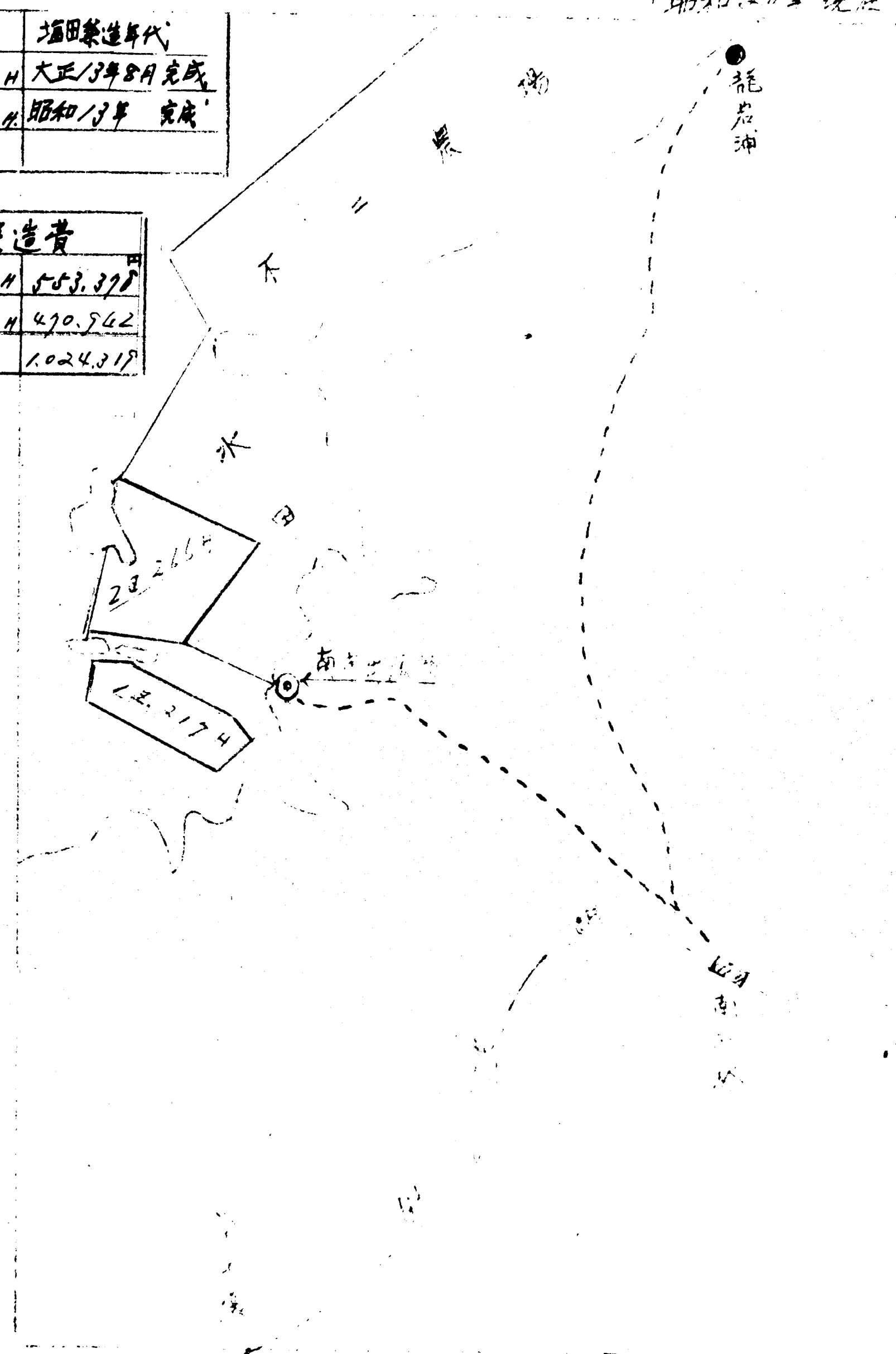

(2)

南市塩田所在地

縮尺、五萬分地圖

一、朝鮮總督府專賣局、南市塩田所在地
平安北道、龍川郡 沿岸五萬分地圖

市山永	市山永	市山永
市山永	市山永	市山永
市山永	市山永	市山永
市山永	市山永	市山永

平安北道 龍川郡 南市

專賣局 南市 天日塩田 所在地 平安北道 龍川郡 南市

館 輦 車

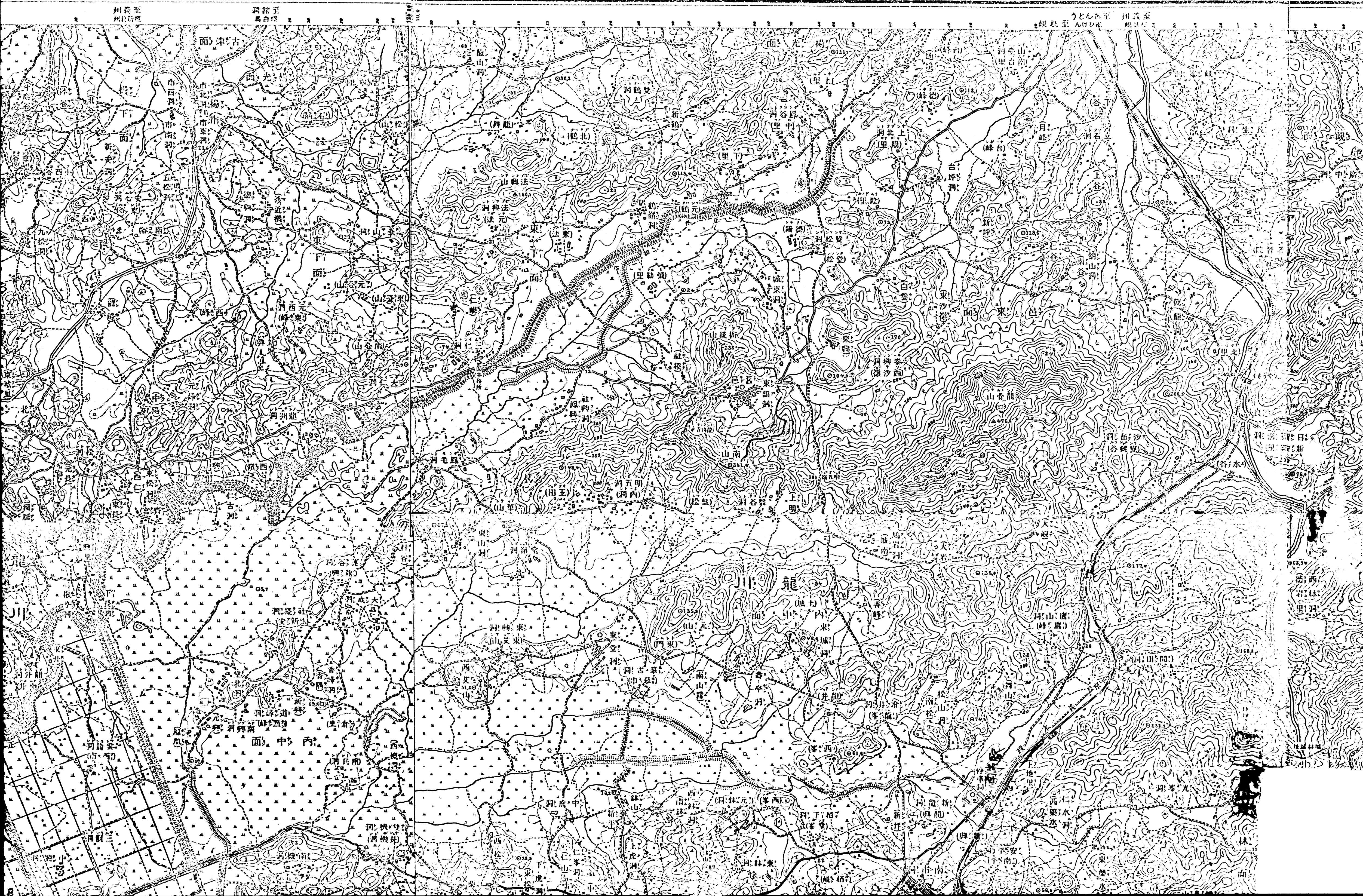

龍岩浦

市山永	市山永	市山永
市山永	市山永	市山永
市山永	市山永	市山永
市山永	市山永	市山永

專賣局 南市 天日塩田 所在
平安北道 龍川郡 南市

郡川龍 道北安平

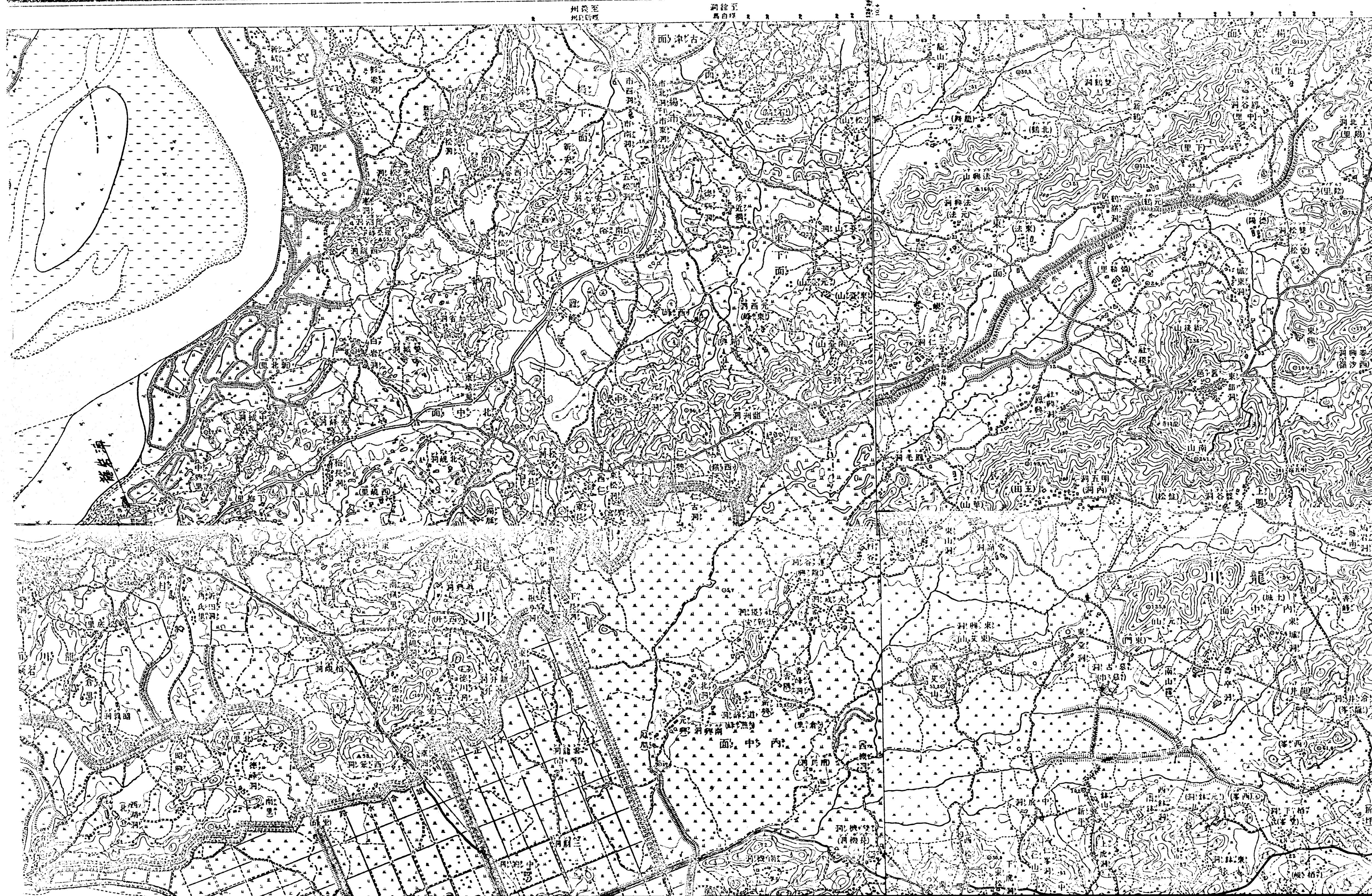

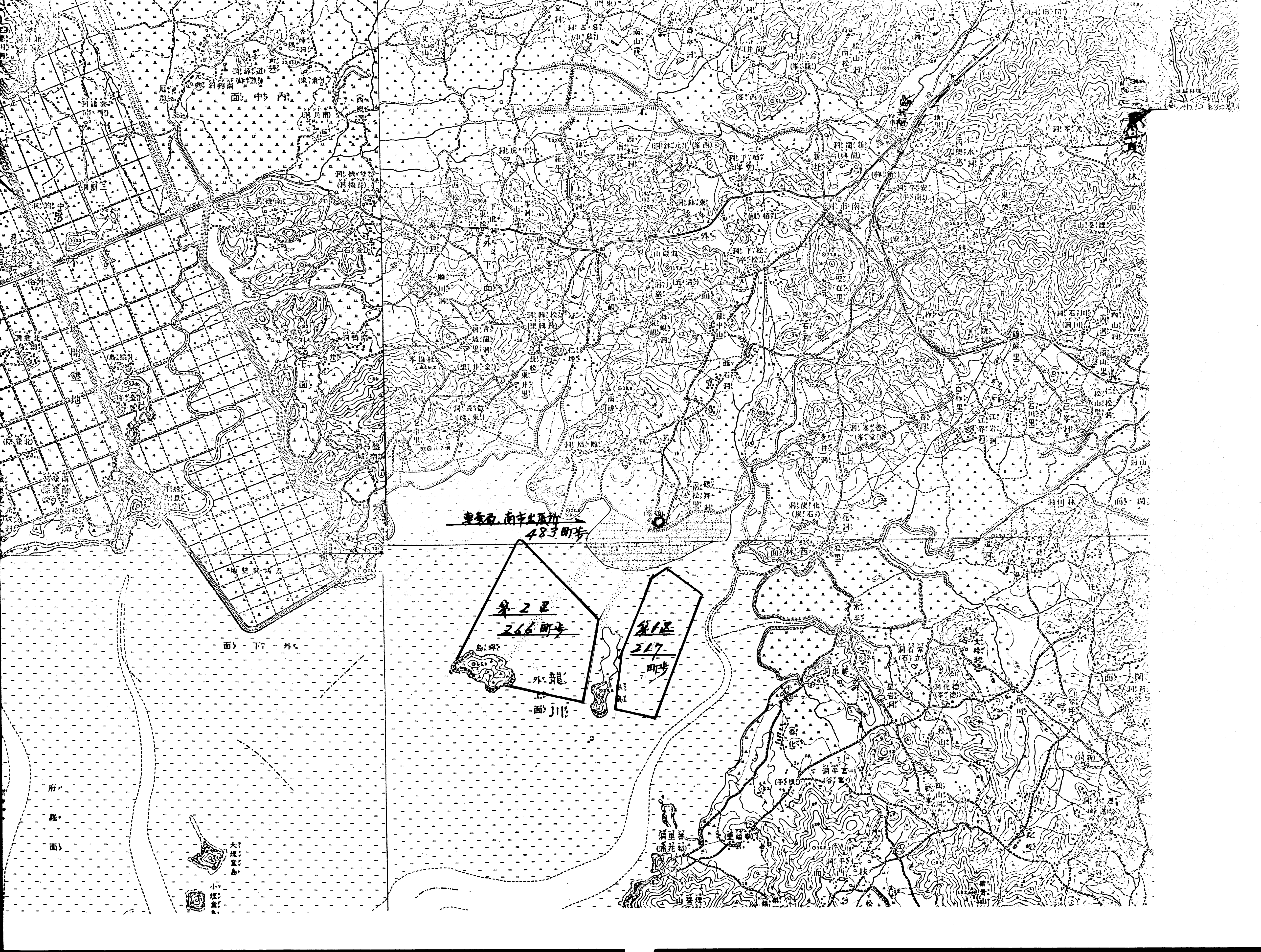

車安面、南平上原坊
483町步

第2区
266町步

第1区
217町步

外龍
上川

府
縣
面

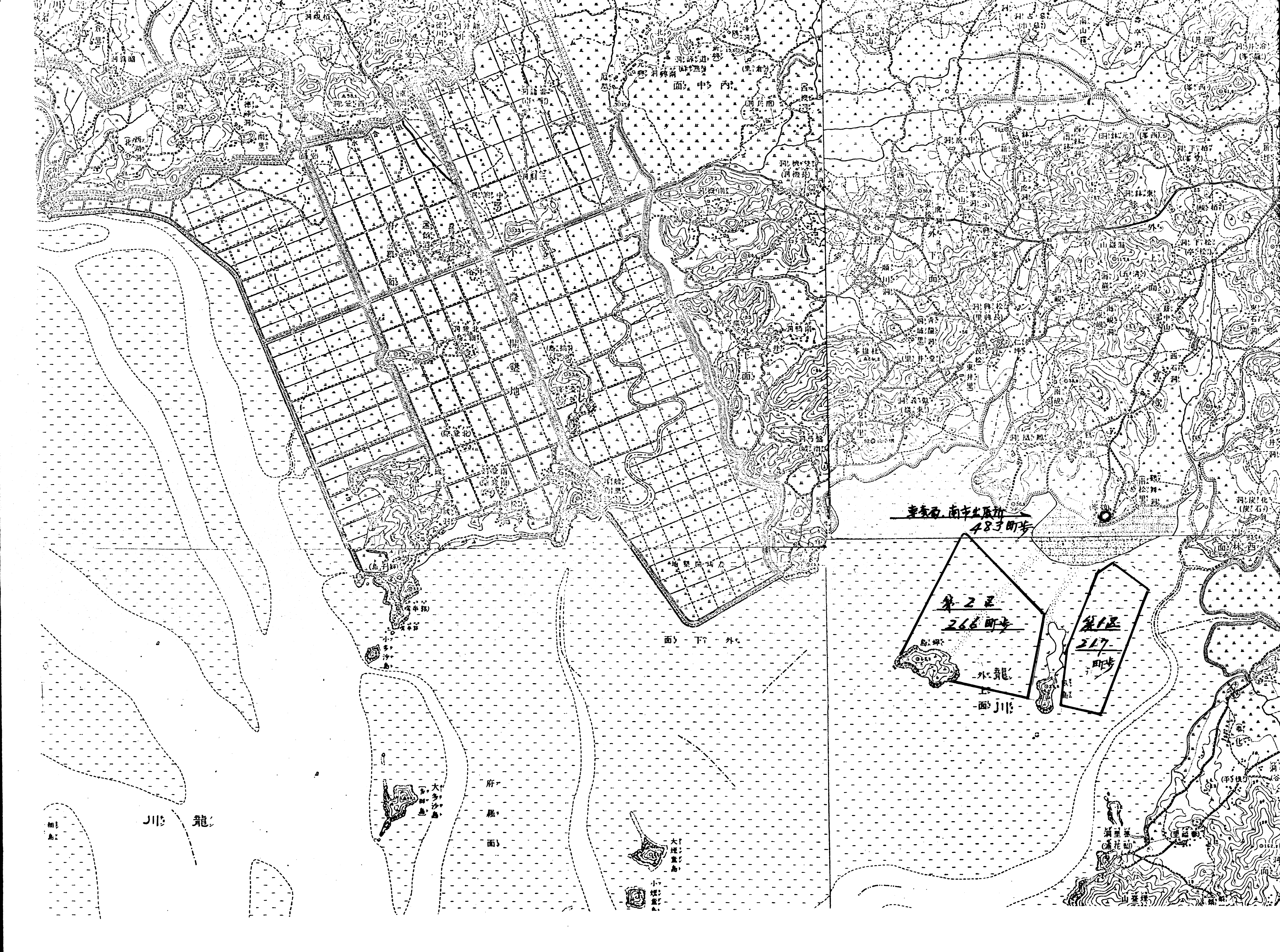

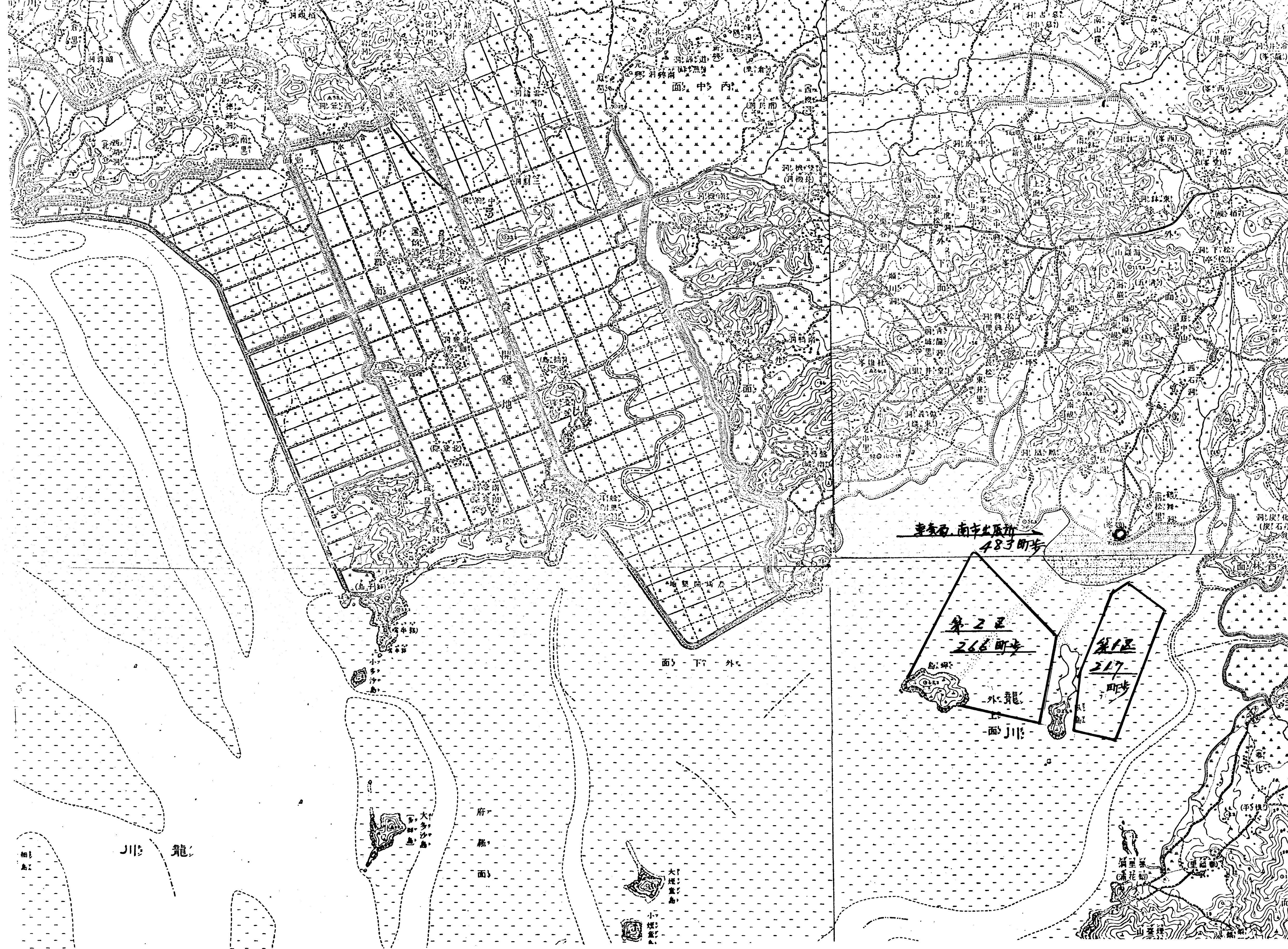

東南面 南中土原市
483町步

第2區
266町步

第1區
217町步

水龍
上
面川

川 龍

府
縣
面

(3)

南市の発動機塩田

(南市塩田は大正十三年に竣工した塩田であるが、その頃の塩田は海水^汲揚に足踏水車を利用してゐた時代であつた。南市塩田は、この方式を機械揚水式に改良した、進歩的塩田であることを傳える一文である。)

南市. 発動機塩田

専賣局技師。

市川信次。

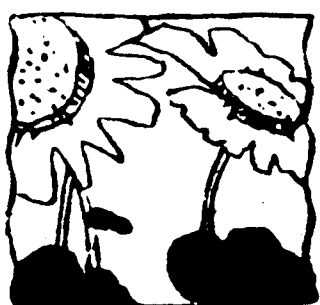

發 動 機 鹽 田

南 市

市 吳 (市川信次) 竹(ベネネム)

一 鹽 田 沿 革

官營天日製鹽田の宗家である朱安鹽田は明治四十一年の創始であり、廣葉灣鹽田は四十二年に着手し、其後年々擴大されて現今では朱安出張所管内鹽田面積千八百七町歩、廣葉灣出張所管内鹽田面積千四百二十二町歩に達して居ます。然るに當南市鹽田面積は僅かに二百七十七町歩です。大正十年九月築造工事を起し、工事半にして十二年八月十三日彼の西鮮地方一帯に襲來した海嘯の爲めに甚大なる損害を蒙り、遂に竣功期日遙延の正むなきに至り十三年八月漸く工事完成しました。

最初は廣葉灣出張所管下の南市派出所と稱しましたが十二年八月平壤專賣支局南市出張所に昇格して茲に朱安、廣葉灣、南市三箇所の鹽田出張所が鼎立しました。時代の進退はこれに止

まらず、特種部落の鹽田にも黎明期が到來して、特種部落に隣段を設けるのは、よろしくないと、あつて、三箇所の鹽田は本年六月本局の直轄出張所と改稱されました。今後は大いに自由平等が高唱され惹いては國際的槍舞臺に交渉を有することになりました。これと同時に餘波を受けたのが人蔭の開城出張所です。

鹽業の出張所は、いづれも僻陬で水平社ですが、開城は價格から言ふても貴重品扱ですから華族に列せられたのです。研究會へ加盟する資格が出来たのですから罷り違つても政務次官の候補者で大いに世にときめく、ことが出来ます義望の至りです。官營鹽田が始まつて以來十八年、薄倖な鹽田同業者の爲め御引立てを冀つて置きます。

二 交 通

當鹽田は京義本線南市驛から西方海岸へ二里三町距れて居ます。南市驛は新局長發祥の靈地、新義州驛の南方二十八哩です。奉天行特急列車が停車せざる程の小驛ですが、彼の水利組合王藤井寛太郎氏經營の不二農場への要路に當る關係上、秋の收穫時には相當繁昌します。驛と農場間四里半ですこの農場を経て鴨綠江河口の龍岩浦へ毎日南市驛から定期自動車が運轉します。驛と龍岩浦間六里です。定期自動車と言ふても雨天、降雪の際は道路泥濘、雪の吹き溜りの爲め交通杜絶します。つまり好天の折りのみの運轉です。この自動車の休憩時間を利用して乗客の需めに應じ午前十時頃一回だけ驛より南市鹽田へ疾走するのです。

從來驛附近に居つた一名の俤夫も本年五月俤夫を大破して以來轉職し、目下の處他に乗物を求むる場合は馬脊です。威勢よく鈴を鳴らす朝鮮馬です。威勢がよすぎて春

寒の三月琵琶師が鹽田巡業の歸路落馬の憂目に遭ひ肝腎の手首を挫折しました。ひきく鹽田を怨んで居ることせう。畢竟、田

舎は報德宗の躬行實踐主義で先祖傳來の健脚に限りません。去る五月今村課長一行が當鹽田巡業の際も早速先祖傳來式でゴルフズボンと長靴下の輕装なのは全く意を強うしました。今頃は海州の良二千石、彼の地は山又山の峻嶺、益先祖傳來式を發揮し、首陽山麓百世清風の治蹟大いに舉がると共に謹みて君の先き幸を祈ります。

三 製 鹽

出張所は小丘の突端に建設されて、廳舎は所員宿舍と相列んで居ます。面積二百七十七町歩の第一區鹽田は廳舎の正面に展開され、隅々まで一眸の裡です。廳舎と鹽田との間には不二農場の未完成水田千町歩が東西二里に亘り介在して、近き將來の青田風を豫想され、所謂米鹽相隣接して國境の食糧問題を各双肩に負ふて居るのは實に壯觀です。

既成第一區鹽田の西隣に三百町歩の未完成第二區鹽田を望見します。未完成と言ふても外廓堤防は既に第一區鹽田と同時に竣工し、内部工事が保留してあるのみです。仄聞する處によると未完成の箇所は十五年度豫算に新規事業費として計上せりとのことなる故、近く完成されますでせう、これが完成の時は當出張所は五百町歩の鹽田に擴大されることになります。一舉に鹽田が倍加するのです、總てが斯くの如くに進歩發展するのは眞に快事です。

昨年の鹽生産高は百二十七萬餘斤です。鹽田は築造後熟田に達するに従ひ年々生産力を増加しますが併し、本年は格別豊作で豫定生産高四百三十四萬斤を既に突破し最近までの實蹟生産高四百九十萬斤を示して居ます、豫定生産高に對し一割の増收です。次ぎは鹽の販賣です。

生産鹽は南市驛構内に新設したる南市鹽庫に搬入し貨車積となし各地へ輸送します。これが販賣事務は本年八月新義州出張所へ移管しました。鹽田に於ては單に製鹽一方に全力を傾倒する事になり、分業組織に改善されたのです。朱安鹽は仁川出張所、廣梁灣鹽は鎮南浦出張所で夫々販賣すると同じ筆法です。

この一意専心製鹽に邁進する意味に於て當鹽田に機械力應用を計畫しました。鹽田の地形上、海水の不足を告げ從來人力を

用ゐて水車で揚水せしも經濟上を考察して、今回石油發動機を据付けて渦卷唧筒で揚水することに改めました。爲めに海水の供給が潤澤となり、一層生産力を増進することになります。機械揚水法は廣梁灣管内貴城鹽田に於て吸入瓦斯發動機二十七馬力半を設備したのが我が官營鹽田の嚆矢としますが、當鹽田の如く輕便なる石油發動機を使用したのは他に類がありません。更に百尺竿頭一步を進めて重油發動機と思はないでもありませんでしたが、遺憾ながら現在の朝鮮には餘りに進歩し過ぎて居ます。

四 鹽田 部落

廳舎と所員宿舍の門前には四五十戸の一部落が形成されて居ます。國境近くとの意味合から警察官駐在所が部落の西隅に設置してあるのです、其他支那饒頭店が二軒ありますが、鮮人向の酒幕なるものは見當りません。酒飲み居ないかと言ふに決して、しからず、内地人日用雜貨店で高粱酒——燒酎を賣つて居ますから隨時簡単に店頭で陶然と酔つて享樂して居ます。平生は鹽田や農場關係の工夫が往來して居ますが、冬季は部落民のみ殘留し文字通りの冬籠りです。

十月半頃より翌年三月末までは鮮魚——鱈片を見ないと言ふも誇張でない位です。昨年末龍岩浦の商人が泊り込みで正月の

肴を賣りに來ました。一ヶ月前龍岩浦へ入荷した鮮魚故安心だと勸めるのです、勿論嚴冬のこと、冷蔵庫中のやうに凍水して石の如く埃を浴びて居る鮮魚には一驚を來しました。魚喰ひ人種と稱せらる、ジャパニースには確かに痛痒です。

不二大農場が近いから狩獵の獲物が豊富かと言ふに豫想外です。朱安鹽田では貯水池——海水の凍結するのは一月中兩三日間に過ぎませんが、當鹽田貯水池は十一月下旬早くも一面の堅氷に鎖され部落の人々が自由に氷上を歩いて居ます。斯かる寒地故、實際の狩獵期は極めて短期です、一獵期に雁の三羽も獲つたら一躍自他共に許す天狗です。錢はあつても買ふ品がないのに非らず、註文を發すれば新義州、平壤より到來するのです。それでは不經濟です、こゝで自給自足の精神が確立して來ます所員の家族は各自、耕作に適する地に蔬菜類を栽培して居ます砂礫の多い山地を耕すので婦人の仕事としては過重です、併し粒々辛苦の甲斐あつて本年あたりより肥料の効果も現れて畑らしくなつて來ました。

總て創業は臥薪嘗膽の努力を要します、容易の業でありません、しかし、多少に拘らず、着々として其の緒につくのを見ますと事業の面白さを感じます、咸北や鴨綠江上流の奥地に比較すれば樂土です、何等問題でありません。數日來鹽田には早や朝風

が吹いて居ます。今のうちにスケートを磨いて背後に迫る嚴冬を征服する要があります。冬はスケーティング、夏は食鹽注射、鹽田は健康第一地帯です。私共は四十一年渡鮮以來職務上暑中休暇を實行した歳がありません、殊に朱安に居た夏季の公休日、は京仁方面の鹽田來客で平日より却つて多忙を極めました。當鹽田では此の點は暢氣です、寧ろ急に隱居となつたやうな感じがします。幸ひ北地に來た爲めに今夏は浩然の氣を養ひ得たことを深く感謝します。(九、五)

舊曆を即座に知る便法

新曆の月の數と、日の數とを加へて、それに三を加へたものが舊曆の日にあたる。例へば八月一日ならば、八に一を加へ、更に三を加へた十二日が舊曆にあるのである。但し十二月卅日の如く12+30+3=35となる如く加へたものが卅以上の數にのぼつた場合は三十を差引たものか、二に卅即ち舊の十五日となる。又九月十八日から九月末迄、十一月中とは三の代りに四を加へること。尙ほこれは明年には當てはまらぬから斷つて置く。

(桐島像一氏「品川灣の投稿」より)

杉本良君の新著

「清酒其他の移入酒」

高武白雨

の書籍を山の如く積み重ね、寸暇を利用して讀書もすれば筆も取ると云つた風である。

二

杉本良君と云へば「あゝあの杉本さんですか」と云つて六尺豊かの、眼光炯々として人を射る……とは云へ常に顔に微笑を湛へた寧ろ愛すべき巨人を眼前に髣髴として想ひ起される人が會員中にも可なりあるでしょう。それは其等、杉本君は大正九年晩秋朝鮮を去て臺灣へ行くまで財務局專賣課に在りて朝鮮の煙草專賣の創設にも可なり盡した男であるから。彼は正三年僕等と一緒に朝鮮へ押し渡つて來た男で體が大いかに似合はず頭腦がなか／＼明晰且緻密で云はば「大男總身に智慧が廻り兼ね」の例外に屬する一人である。しかも非常に勉強家で家には内外

事餘談に亘るが彼が渡臺前後のことを書けば今の專賣局關係の人も可なり出て來ますから少々書いて見たいと思ふ。大正九年秋のことであるが今の專賣局長水口さんが稅務課長だつた時水口さん方のお世話で京畿道稅務部長であつた井上君(專賣局庶務課長)と平安南道稅務部長であつた僕とが東京の稅務監督局長會議へ出席したことがあります。僕は平壤から東上の途次京城へ入るや杉本君の官舎(京城府廳の裏)に泊り込み一、二泊

南市御用始に

(市川信次)
南市 吳 竹

年頭に當り各位は更に清新の氣が横溢して居ることと思ひます。澄潤たる清新の氣分にて、年中を終せらるるやうに希望

します。尚御用始に當り二三氣の付いたことを述べてお互の心掛けと

沈滞する結果氣温が過度に上昇し且蒸發力が不充分となるから故に有害な影響を及ぼすのである。空氣を時々變換する事は食物や仕事を更へると同様に必要な事であつて、氣温が華氏六十度を超えない範圍で、適宜空氣の状態を變換する事は絶えず之を同一の状態に放置するよりも確かに有効である。

又通常の温度に於ては乾燥した空氣よりも、相當の濕氣を含むものが優れて居る。故に工場設備としては、過度の氣流を惹起させない程度に、絶えず空氣を流動せしめ、又出來得るだけ多量に日光を採取して、工場内の空氣を理想的な野外的状態と同様ならしむる様に努むべきである。

次に一般の實際家に閑却されて居る重大な問題は、機械の運轉等より生ずる騒音である。轟々たる齒輪の響や、鐵槌の音は

外來者に甚しく不快と焦燥との感情を興へるものであるが、從業者は其裡で平然と職務に就いて居る。而して一般に管理者の云ふ處によれば、從業者は長日月の習慣によつて、之等の騒音に無感覺となり、作業力に支障を受くる事はないと云ふのである。成程、騒音に馴れるれば意識的に之れより妨害を受けることはないであらう。然し從業者は此騒音に順應するだけの努力を無意識的に費さねばならぬ。或事に注意する爲めには、其反面に注意の妨害となる諸條件に打勝つと云ふ意識的並に無意識的の力のある事を忘れてはならない。即ち從業者は自己の仕事に従事する傍、それと全然別個のリズムを有する音響に反應せねばならぬから、過大の疲勞を生ずる事は火を踏るよりも明らかなである。(未完)

致したいのであります。

新聞紙上で既に御承知と思ひますが、歳末湯淺政務總監が就任式第一に聲明せられたことは官吏の心得であります。官吏は服務規律を遵守するのは勿論であります。特に内外に深切に、それから官吏は清廉でなければならぬ。口では常に言へることですが、實行するのは容易なことではないのであります。之れを誤るときは忽ち官廳の威信は墜落して従つて朝鮮統治上に悪影響を及ぼすことになりまふとの趣旨を力説して居られます。歳末に當り深切清廉を貴ばれたのは大いに意味が深いのであります。お互は一層協力精勵、朝鮮統治の實績を擧げるやうに心掛けねばなりません。

總監は申すまでもなく清廉、熱誠の偉れた人材で、内地に於ては専ら純吏と尊敬せられた人であります。上司と主義主張が同一でないとの故を以て、自ら驟然内務次官を桂冠せられた程の人格者であります。斯くの如き偉れた總監を迎へた朝鮮は大なる幸福です。その就任第一聲の雄々しい叫びと、その人格とを想ふときに益々この眞摯なる叫びが力強く感ずるのであります。前述は總監の訓示であります。この外に私は誠實と言ふことを希望するのであります。

誠實が人類になかつたならば、百鬼夜行となり世の中は暗黒

の世界となります。誠實の意義を述べますと、遊戯的なもの、針小棒大に吹聴するもの、それから金力に阿諛するもの、權力に加擔するものみな誠實を缺いて居る證據です。人間の眞の心から湧き出で来る、清い、美しい、純情の奏はれが誠實であります。近頃よく純眞と言ふ言詞を見受けますが、これは今申した純情即ち誠實を意味するものであります。

この誠實を眞向に振り翳して進むときは、熱誠となり、赤誠となります。さうして周圍を征服いたします。平生は愚か者と稱せられて居ても、この誠實を以て始終するときには自然終局の勝ちを制するものであります。

世の中が進歩すれば進歩する程、不誠實が増大して來ます。先づこれに打勝つことが必要です。自己の誠實は飽くまで尊重すべきです。自己の誠實を尊重することは他から莫逆にされなことです。それが故に煽動されることもなく、附和雷同することもなく泰然自若として自己の所信へ邁進することが出來ます。もし意見でも違ふ場合は遠慮なく所信を開陳してこれを正し、正しい方に嚮ふべきです。又立派なところがあればこれを助長して人類共存の爲めに進むべきであります。

世間にはよく蚊のやうに暗い處で、蔭で私言するものがあります。人の面前で堂々と言ふことが出來ない、所謂愚痴です。

寫

昭和五年五月二十日

朝鮮總督府專賣局南市出張所長印

專賣局長殿

塩田害虫ニ對スル石灰窒素、如果試験成績報告

塩田ニ生息スル害虫ノ中土塔ヲ造ラサルこかいハ
煙草泥粉ヲ以テ容易ニ駆除シ得レドモ南市
貢城、南洞塩田ニ生息シテ其被害甚大ナルしやこ
一各所塩田ニ生息スルかにちむし土塔ヲ造ル
こかいノ類ハ煙草液汁ニ依ル死滅率少クシテ
駆除困難ナリシガ今由農業者用石灰窒素ヲ
使用シ是等害虫ノ駆除試験ヲ施行セシニ其
結果顯著ニシテ駆除容易ナル様認メラルヲ
以テ左記試験經過附記此段報告ス

朝鮮總督府專賣局

記

- 一、試験施行期日 五月十一日開始
 - 二、害虫ノ種類 しやこ、こかい、ちむし、かに
 - 三、試験開始時、水深、比重 水深ニ寸五分 比重 三度
 - 四、石灰窒素ノ使用量 一面坪當四十匁 價格一錢八厘
 - 五、施行方法 煙草粉使用駆除法ニ同シ
- 石灰窒素散布後、放置日數

自十一日午前九時 至十五日全 四晝夜間

六四晝夜後ノ水深、比重

水深五分、比重五度

八成 續

石灰窒素散布前日大杞ヲ以テ搔均シタル、シヤニ、
ごかい、かにノ土塔ハ一夜間ニ表面ニ穴ヲ穿チ
タリ、十一日午前九時漲水、石灰窒素ヲ散布
シ十五日午前九時迄四晝夜間放置セシモ穴ノ取
狀ニ變化ヲ見ズ、又表面ニ出デ、死滅セシモ
ノサレ依ツテ地盤深ク堀リテ檢スルニ多ク
ハ穴中ニ於テ死滅シ居ルヲ認メタリ而シ
テ十五日午前九時残液ヲ排除シ新タニ
漲水シタル後五日間ヲ經過セシモ復活セシ

朝鮮總督府專賣局

模様ナシ

又上

(4) 海南塩田の面積と、築造年代及び塩田築造費

(塩田面積、一二五〇町歩昭和十九年完成)

(市調査)

(5) 海南塩田所在地 縮尺五萬分地圖及び

縮尺貳萬分塩田平面圖

海南塩田築造工事進捗状況

海南塩田一五〇所歩、塩田築造工外部堤防及附属建
造物並建物工事昭和十三年九月起工外部堤防及附属
建物工事八昭和十五年三月末現在工程七割建物工事
八割進捗状況ニシテ本年夏中ニ完成見込ト又尚内
部築造工事八昭和十四年六月起工シタル工具関係上
今日迄工程見可キモノナキモ本年秋期ニ約四〇所歩ノ
築造完成ニ一部制塩見込ニシテ全工事完成八昭和十七
年末ノ豫定ナリ之ニ完成後七万五千担ヲ供給し得ル
見込ナリ

一 朝鮮總督府專賣局 海南鹽田所在地

黃海道 延白郡 海南里沿岸 五萬分之地圖

專賣局 海南天日塩田所在地
 黄海道 延白郡 海南里

縮尺 五萬分の一

都 平 江 道 畿 京
 都 白 延 } 道 海 黃
 都 州 海 }

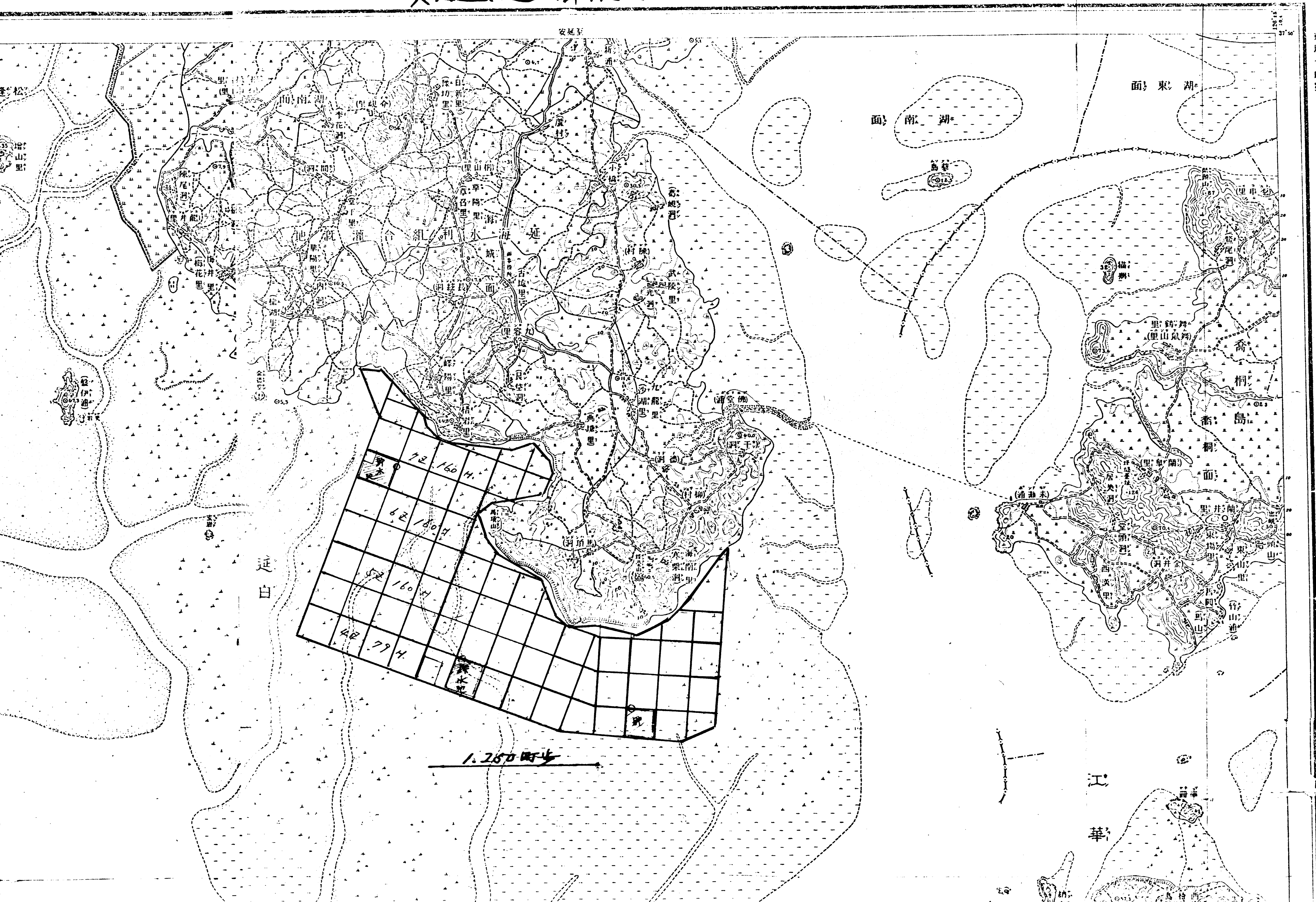

71-501

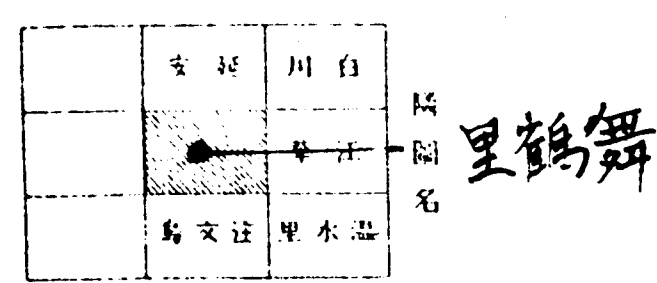

專賣局 海南天日塩田所在地
黃海道 延白郡 海南里

縮尺 五萬分之二

- 大正四年測圖昭和九年第一回修正測圖
- | | | | |
|------|------|---|-------|
| 山 | 所港等 | ○ | 署公官 |
| 鐵工 | 鐵工 | ○ | 館事領 |
| 鐵 | 鐵 | ○ | 廳道 |
| 橋木 | 橋木 | ○ | 廳島都府 |
| 橋板 | 橋板 | ○ | 所務事面邑 |
| 橋條鐵 | 橋條鐵 | ○ | 局支郵寄寄 |
| 橋生 | 橋生 | X | 所駐駐 |
| 圖石 | 圖石 | X | 所駐駐 |
| 圖土 | 圖土 | P | 營兵 |
| 樹叢 | 樹叢 | + | 八又區法 |
| 門 | 門 | X | 所務刑 |
| 門屋 | 門屋 | ⊕ | 局便郵 |
| 門城 | 門城 | ⊕ | 所便郵 |
| 表華 | 表華 | ⊕ | 行銀 |
| 門紅 | 門紅 | ⊕ | 合組融金 |
| 塔高 | 塔高 | T | 關稅 |
| 塔石 | 塔石 | T | 校學 |
| 碇石 | 碇石 | ⊕ | 院病 |
| 墓墳 | 墓墳 | ⊕ | 祠神 |
| 碑念記 | 碑念記 | ⊕ | 宇佛 |
| 像立 | 像立 | ⊕ | 廟 |
| 標界 | 標界 | + | 堂舍教蘇耶 |
| 標立 | 標立 | + | 庫藥火 |
| 樹立獨 | 樹立獨 | + | 房車水 |
| 樹出抽 | 樹出抽 | + | 場市 |
| 突烟 | 突烟 | + | 園陵 |
| 車風 | 車風 | + | 城城 |
| 點角三大 | 點角三大 | X | 地礦採 |
| 點角三小 | 點角三小 | X | 場獸屠 |
| 點準水 | 點準水 | X | 港商 |
- 以下四... 上以四... 上以四...
- | | | | |
|--------|--------|--------|--------|
| 路道等一 | 路道等二 | 路道等三 | 路道等四 |
| 路道等五 | 路道等六 | 路道等七 | 路道等八 |
| 路道等九 | 路道等十 | 路道等十一 | 路道等十二 |
| 路道等十三 | 路道等十四 | 路道等十五 | 路道等十六 |
| 路道等十七 | 路道等十八 | 路道等十九 | 路道等二十 |
| 路道等二十一 | 路道等二十二 | 路道等二十三 | 路道等二十四 |
| 路道等二十五 | 路道等二十六 | 路道等二十七 | 路道等二十八 |
| 路道等二十九 | 路道等三十 | 路道等三十一 | 路道等三十二 |
| 路道等三十三 | 路道等三十四 | 路道等三十五 | 路道等三十六 |
| 路道等三十七 | 路道等三十八 | 路道等三十九 | 路道等四十 |
| 路道等四十一 | 路道等四十二 | 路道等四十三 | 路道等四十四 |
| 路道等四十五 | 路道等四十六 | 路道等四十七 | 路道等四十八 |
| 路道等四十九 | 路道等五十 | 路道等五十一 | 路道等五十二 |
| 路道等五十三 | 路道等五十四 | 路道等五十五 | 路道等五十六 |
| 路道等五十七 | 路道等五十八 | 路道等五十九 | 路道等六十 |
| 路道等六十一 | 路道等六十二 | 路道等六十三 | 路道等六十四 |
| 路道等六十五 | 路道等六十六 | 路道等六十七 | 路道等六十八 |
| 路道等六十九 | 路道等七十 | 路道等七十一 | 路道等七十二 |
| 路道等七十三 | 路道等七十四 | 路道等七十五 | 路道等七十六 |
| 路道等七十七 | 路道等七十八 | 路道等七十九 | 路道等八十 |
| 路道等八十一 | 路道等八十二 | 路道等八十三 | 路道等八十四 |
| 路道等八十五 | 路道等八十六 | 路道等八十七 | 路道等八十八 |
| 路道等八十九 | 路道等九十 | 路道等九十一 | 路道等九十二 |
| 路道等九十三 | 路道等九十四 | 路道等九十五 | 路道等九十六 |
| 路道等九十七 | 路道等九十八 | 路道等九十九 | 路道等一百 |
- 昭和十一年九月二十五日印刷同九月

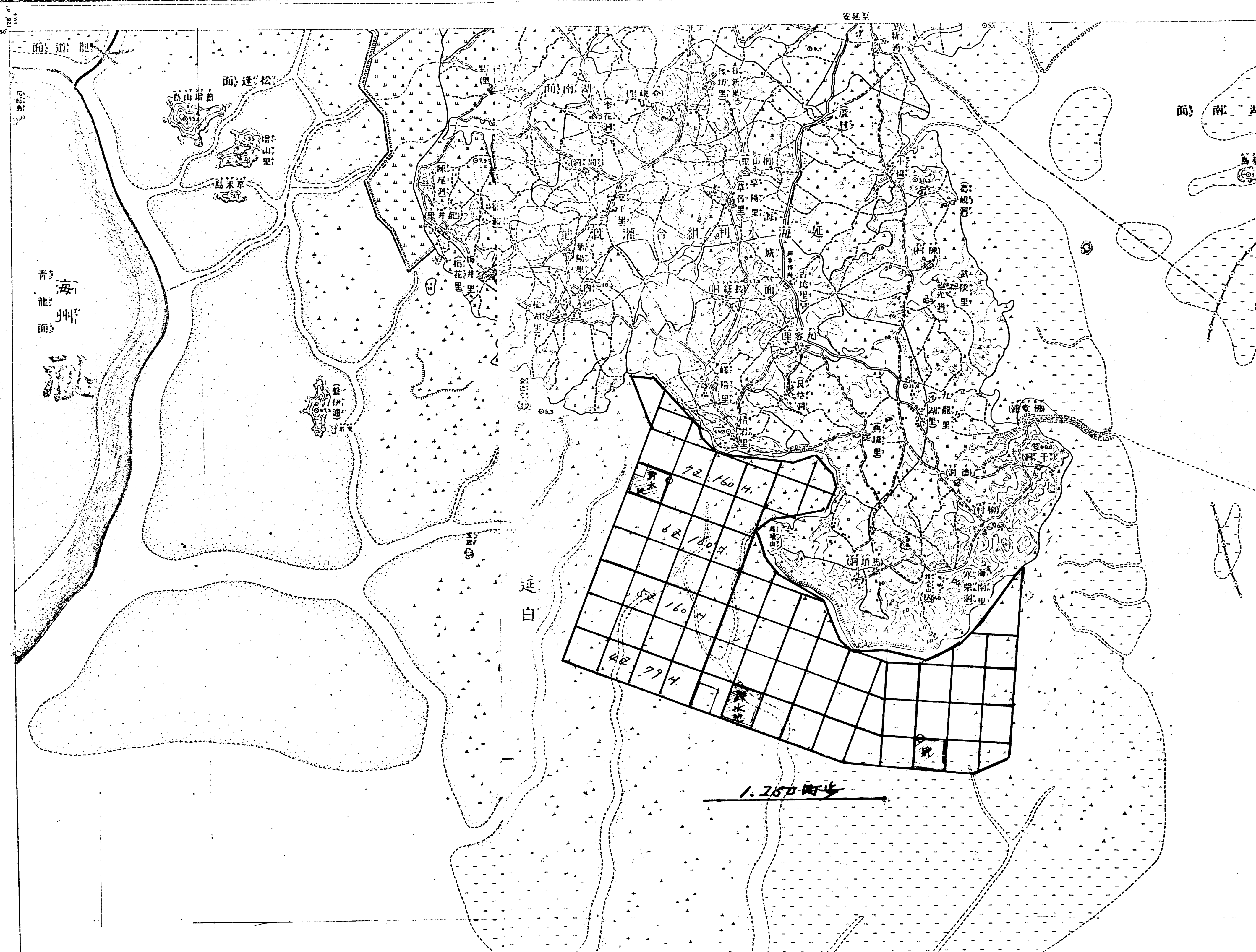

印刷

一分萬五尺縮

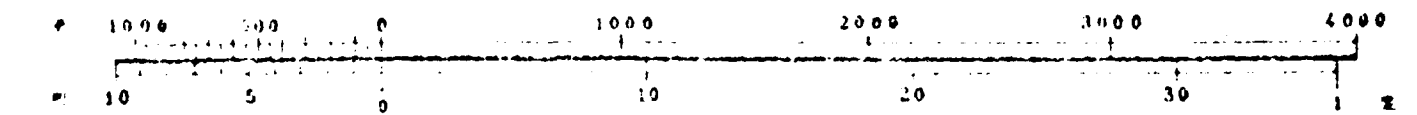

一 朝鮮總督府專賣局 海南塩田平面圖

(貳萬分之一)

一 所在地

一 塩田面積

第一期	四七〇町步	完成 (昭和十七年現在)
第二期	七八〇町步	未完 (昭和十九年完成)
部	一、二五〇町步	

海南塩田一覽圖

塩田完成年代

昭和16年 363町歩
17年 471
18年 742町歩
19年 1260町歩

塩田別	面積
第1区	190町歩
2区	210
3区	200
4区	19
5区	160
6区	160
7区	160
8区	91
計	1250

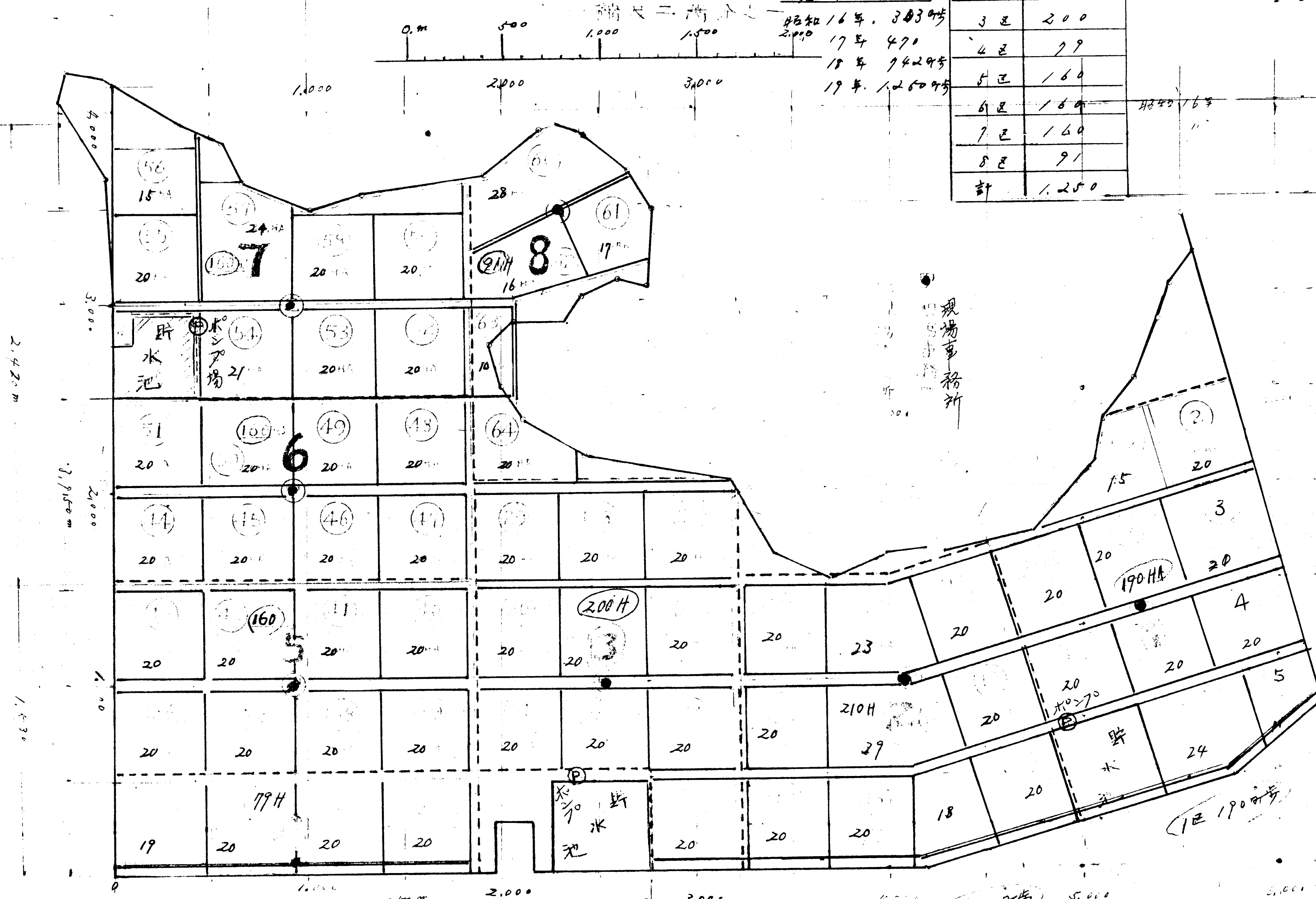

4区 79町歩
5区 160町歩
6区 160町歩
7区 160町歩
8区 91

3区 200町歩

2区 210町歩

1区 190町歩

2012345678928012345678924012345678925012345678925123456789252345678925345678925456789255567892565678925756789258567892595678926056789261567892625678926356789264567892655678926656789267567892685678926956789270567892715678927256789273567892745678927556789276567892775678927856789279567892805678928156789282567892835678928456789285567892865678928756789288567892895678929056789291567892925678929356789294567892955678929656789297567892985678929956789300

(6)

瑞山塩田の面積と築造年代、及、築造費

(塩田所在地、忠清南道瑞山沿岸)

(工事着手昭和十九年四月)

(塩田面積五三〇町歩(昭和二十年八月は工事中)未完成

(築造工事費、二、三六、三三、二四、
千八百五十四円)

忠清南道、專賣局瑞山塩田築造工事費（昭和十九年現在）

工種別	数量	工事費	備
堤防盛土	五九五、二八三	百廿歩	切土四七四、三六五、木金盛二割
堤防張石	九七八、五八五	百廿歩	盛土四七四、三六五、木金盛二割
堤防締切工	三、三六九	百廿歩	張石石厚九、概三七三、九八、平木
堤防法先土留	二、九四二	百廿歩	堤防敷高六、二五
最終締切工	八ヶ所	百廿歩	潮位入、一〇〇
計	五、九〇歩	百廿歩	潮位と堤防天端との差二、一〇
測量設計	富山技師	百廿歩	一日一ヶ歩、揚水量六、三五、木
土木技師	六名	百廿歩	三〇、馬力、電部機一、二
雇員	十一名	百廿歩	一、内、却化上、工事費一、八歩、名、二、〇〇、日
工期	設計期、門、大、年、八、月、より、十九年、二月、迄		
測量期	十八年、四月、より、七月、迄		
工事期	十九年、四月、より、二十一年、三月、迄		

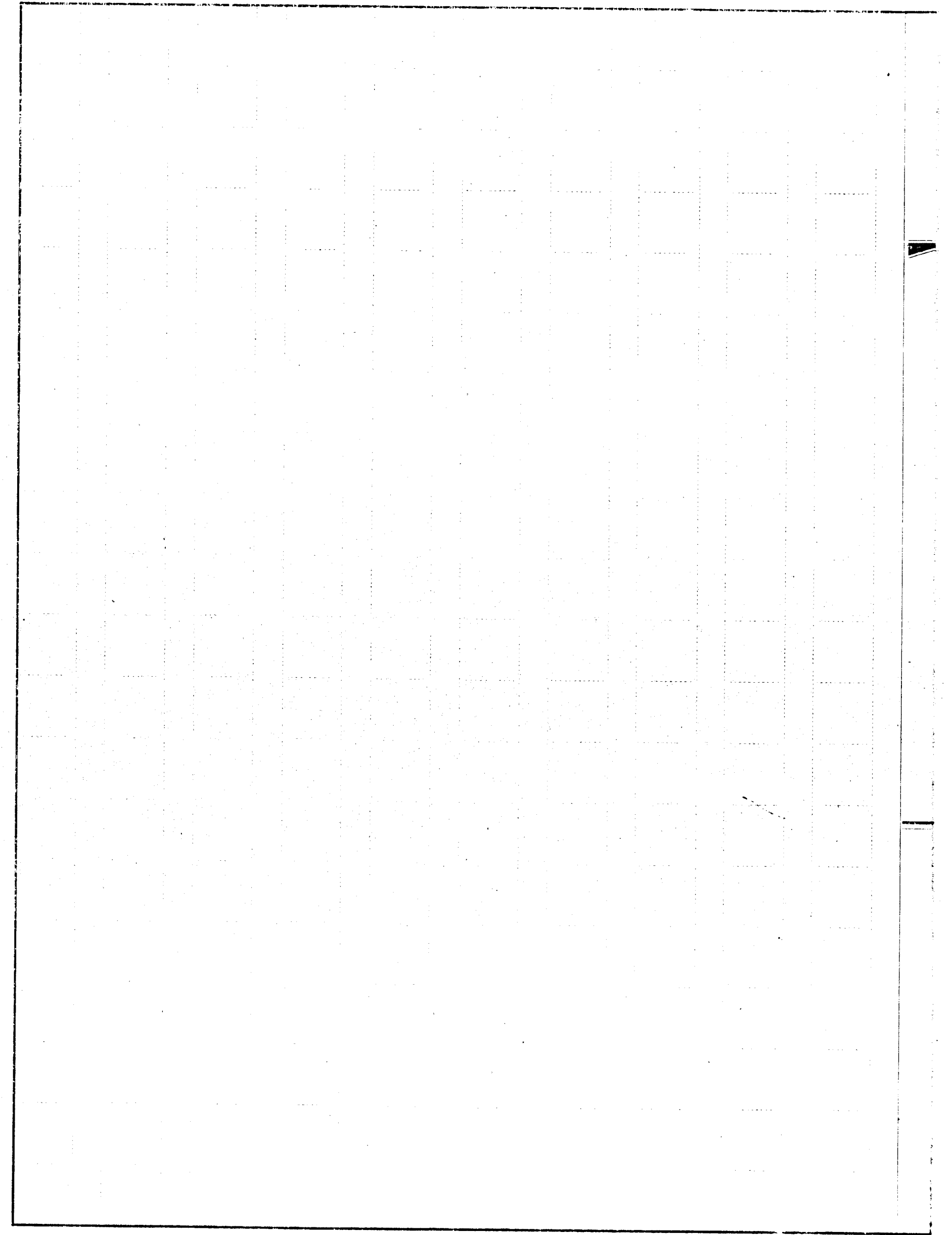

コクヨ

地圖
縮天

35.000

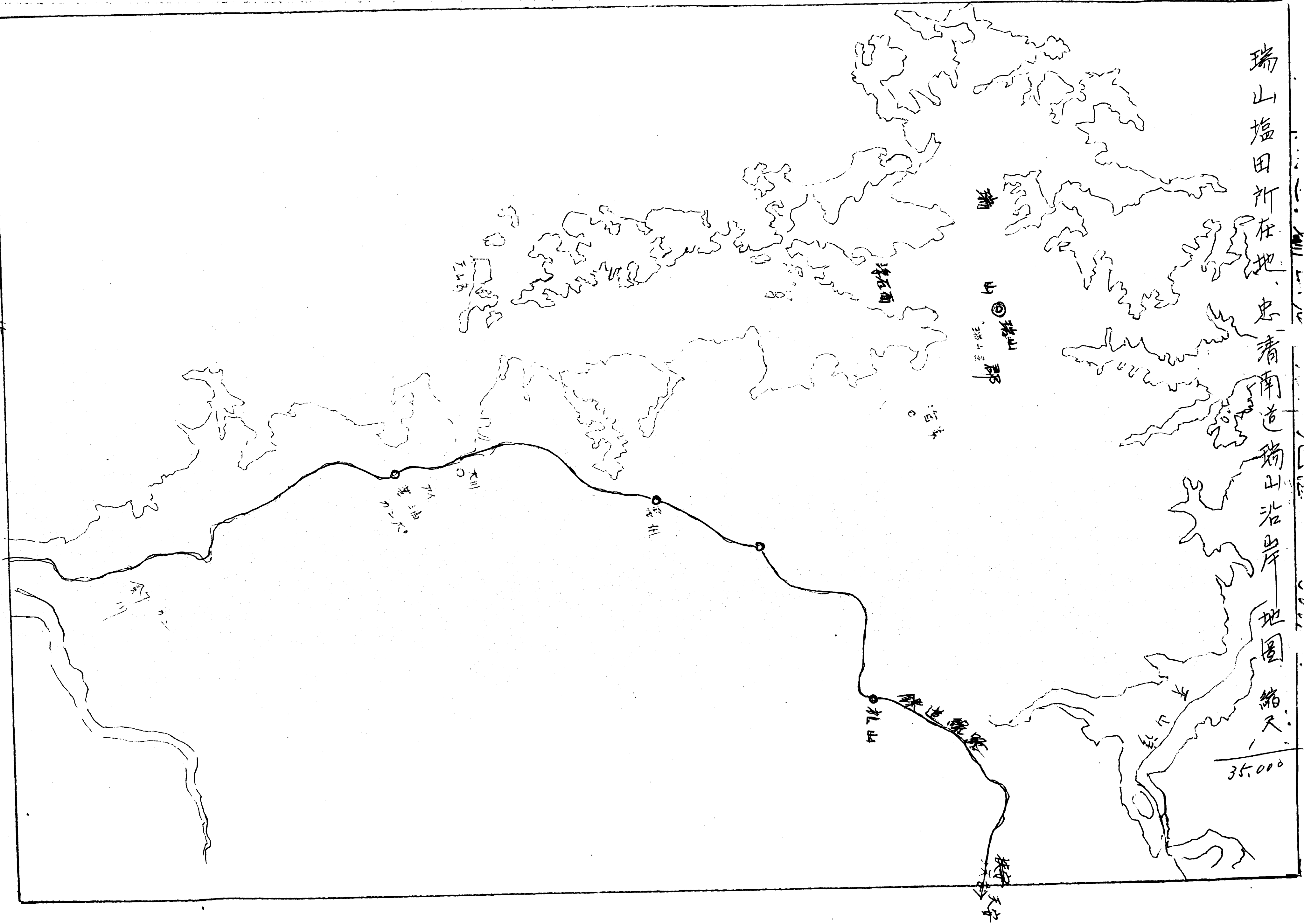

5	1:350000	!	5	1	10
---	----------	---	---	---	----

No

[illegible]

順和 中華と南洋の由 月ヶ瀬 船井組 用箋
 持ちのつて 懐り 中 〆 知 〆 海南と 瑞山 〆 〆 〆 〆

S 1:350 000 P 3 10 10

58

⑤ (五)

+

製造官署に於ける製造試験関係資料。

5.4
17.4
5.4
2.4
5
2.5
7.66

132p

2.

昭和四年調

天日塩田築造の基礎となる。塩田別、原料海水の
化学的調査書

一、本調査は、昭和四年、本局分析室にて、各製塩官署の海水を分析
塩田の位置と、海水の比重の関係を調査した。試験成績及分析者
佐藤 石川武吉

昭和四年各塩田ニ於ケル海水分析試験成績

(本局分析室にて)

(分析者 石川 授平)

昭和四年一月ヨリ十二月マデ一年間朱安南洞君子広梁
湾徳洞第一区及第二区貴城及南市ノ各塩田所在地ニテ
高潮期ニ於ケル海水ヲ採取シ之カ成分ヲ分析ス
海水比重一年間ノ成績ヲ以テ直ニ各塩田海水ノ濃淡ヲ
比較シ決定的二論断スルハ早計ナルモ自然界ノ現象カ
昭和四年ノ如キ状態ノ年ニアリテハ大體別表ノ如キ結
果ヲ齎スモノト認メテ可ナルヘシ
今試験成績ニ現レタル比重ノ平均値ヲ見ルニ左表ノ如
シ

女

製塩期平均比重ト八貯水池へ海水ヲ
取入レサル左記各月ヲ除キタル期間ノ

右表ニ依レハ本年ノ如キ降雨少キ年ニアリテハ朱安管
内各塩田最モ良ノ貴城広梁湾之ニ亞キ南市ハ広梁湾ト
相伯仲シ徳洞著シタ劣リ最高ノ南洞ニ比シ平均一度ノ
差違アリ

斯ノ如ク比重ノ相違アルハ河川ノ影響ニヨルコト大ナ

差違アリ

斯ノ如ク比重ノ相違アルハ河川ノ景響ニヨルコト大ナ

離ニ在ル土地程海水比重濃厚ニシテ河川ニ接近シ又ハ
 河岸ニ在ル広梁湾、徳洞ノ如キ塩田ハ之ニ反スル結果ヲ
 示シツ、アルニ見テモ明ナリ
 唯独リ南市ハ大同江ノ河口ニ在ル広梁湾ト同一ナルハ
 他ニ何等カノ理由アルヘキモト思ハル案スルニ鴨綠
 江ノ河心ハ河口ヲ出テ南東ニ走り南市塩田ノ沖合ヲ
 通過スルカ故其ノ附近一帯ハ河水ノ混入多ク從テ塩田
 へハ稀釈サレタル海水來襲スルカ爲河口ヲ距ル六里ノ
 位置ニアル南市ニマテ豫想外ノ影響ヲ及ホスモ、如
 シ又河川ニ依リ海水比重ニ及ホス影響ハ其ノ流域ノ大
 小及集水区域内ノ降水量ニ依リテ其ノ程度ニ差異アル
 ハ勿論ニシテ今之ヲ究ムルコトヲ得サルモ左ニ塩田附
 近ニ於ケル降水量及降水日数ヲ掲ケテ參考ニ資セン

昭和四年降水量

塩田	朱安	南洞	君子	広梁湾	徳洞	貴城	南市
總降水量	九七五・九	八九五・九	九〇七・一	六三六・五 (六九八・五)	六三三・七	七〇六・九	六七二・三
海水採取日ノ前 七日間ノ降水總量	二五三・五	二八八・九	二四二・六	一二五・九	二七一・三	一九五・二	二五二・六
降水量ノ月別ハオニ表参照 開始ノ年ヨリ昭和三年迄ノ年平均降水量ナ							

昭和四年降水日数

降水区分	朱安	南洞	君子	広梁湾	徳洞	貴城	南市	摘要
一日以上	六九日	七五日	六七日	八七日	七一	七三	九四	

摘要

10.0—11.0	1.3	1.3	1.5	1.0	1.1	9	1.2	
9.0—10.0	5	5	7	3	4	3	4	
8.0—9.0	3	2	1			1		
7.0—8.0	1	1		1				
6.0—7.0	1	1	2	1	1	2	1	
5.0—6.0								
4.0—5.0	1	1		1				
3.0—4.0								
2.0—3.0								
1.0—2.0				1				
0.0—1.0								
以上		1	1	1		1		
海水日数	九五	九九	九四	一〇三	八九	八九	一二三	

調査

試料海水ハ殆ト塩田ニ包含サル、澆筋ヨリ採取セラレ

タルモノニシテ海水ノ清濁可溶成分ノ割合等ハ採取ノ時期或ハ場所ニヨリ特異ノ性状ヲ現シ、特ニ潮位ノ關係ヲ異ニスル朱安管内及塩梁管内ヲ比較スルニ試料ノ色即チ清濁ニ於テ前者ハ浮遊泥土ノ爲著シキ濁色ヲ呈シ、後者ハ概シテ清澄ナルヲ見ルハ蓋シ両所ノ潮位ノ差異ヨリ生スル潮流ノ緩急ニ影響スル處アルモノ、如シ左ニ海水一石中ノ浮遊泥土ノ含量ヲ凡ヲ以テ示セハ總平均十五及四ニシテ南洞塩田二十六及ヲ最高トシ徳洞一五ノ六及ヲ最低トス

可溶成分ニ於テハ第三表成績表ニ示ス通ニシテ檢出物中六例ナルハ塩梁灣B(期)自四月ニ於テ苦土塩類ノ比較的多量ニ溶存セシコトニシテ、コハ或ハ澆筋ニ放流サル、塩田廢液ノ混有スル結果ニアササルナキ乎

第一表

各所採取試料月別比重調査
 (試料採取時、比重下攝氏十五度ニ於テ測定セル比重ト對照)

所	月別												朱
	一月	二月	三月	四月	五月	六月	七月	八月	九月	十月	十一月	十二月	
	一	一九二	二〇四	二一五	二二六	二三九	二四一	二五三	二六二	二五三	二五	二五	採取日
三、七、〇	三、〇	三、三四	三、三一	三、二六	三、二六	三、二六	三、二六	三、二六	三、二六	三、二六	三、二六	三、二六	母氏比重
一、四、七	一、〇	一、八、五	一、七、三	一、七、三	一、七、三	一、七、三	一、七、三	一、七、三	一、七、三	一、七、三	一、七、三	一、七、三	採取水温
一、〇、二、二、九	一、〇、二、二、五	一、〇、二、三、五	一、〇、二、三、三	一、〇、二、三、一	一、〇、二、三、一	一、〇、二、三、一	一、〇、二、三、一	一、〇、二、三、一	一、〇、二、三、一	一、〇、二、三、一	一、〇、二、三、一	一、〇、二、三、一	比重下攝氏十五度測定
三、二、〇	三、四、〇	三、三、〇	三、三、〇	三、三、〇	三、三、〇	三、三、〇	三、三、〇	三、三、〇	三、三、〇	三、三、〇	三、三、〇	三、三、〇	採取日
	一	一八二	二〇五	二一五	二二七	二三九	二四一	二五三	二六二	二五三	二五	二五	母氏比重
二、五、一	二、八、〇	二、五、〇	二、五、〇	二、五、〇	二、五、〇	二、五、〇	二、五、〇	二、五、〇	二、五、〇	二、五、〇	二、五、〇	二、五、〇	採取水温
一、三、一	一、九、五	一、九、五	一、九、五	一、九、五	一、九、五	一、九、五	一、九、五	一、九、五	一、九、五	一、九、五	一、九、五	一、九、五	比重下攝氏十五度測定
一、〇、二、四、一	一、〇、二、三、〇	一、〇、二、四、五	一、〇、二、四、〇	一、〇、二、四、〇	一、〇、二、四、〇	一、〇、二、四、〇	一、〇、二、四、〇	一、〇、二、四、〇	一、〇、二、四、〇	一、〇、二、四、〇	一、〇、二、四、〇	一、〇、二、四、〇	採取日
三、四、〇	三、二、〇	三、四、〇	三、三、五	三、三、〇	三、三、〇	三、三、〇	三、三、〇	三、三、〇	三、三、〇	三、三、〇	三、三、〇	三、三、〇	母氏比重
													摘要

月	一	二	三	四	五	六	七	八	九	十	十一	十二	平均
別	五	五	五	五	五	五	五	五	五	五	五	五	五
全比重	二五	二五	二五	二五	二五	二五	二五	二五	二五	二五	二五	二五	二五
採取水溫	一三	一三	一三	一三	一三	一三	一三	一三	一三	一三	一三	一三	一三
攝氏十五度測定	一〇	一〇	一〇	一〇	一〇	一〇	一〇	一〇	一〇	一〇	一〇	一〇	一〇
重	三三	三三	三三	三三	三三	三三	三三	三三	三三	三三	三三	三三	三三
比	二五	二五	二五	二五	二五	二五	二五	二五	二五	二五	二五	二五	二五
摘要													

市

子

南

市

月	一	二	三	四	五	六	七	八	九	十	十一	十二	平均
別	五	五	五	五	五	五	五	五	五	五	五	五	五
全比重	二五	二五	二五	二五	二五	二五	二五	二五	二五	二五	二五	二五	二五
採取水溫	一三	一三	一三	一三	一三	一三	一三	一三	一三	一三	一三	一三	一三
攝氏十五度測定	一〇	一〇	一〇	一〇	一〇	一〇	一〇	一〇	一〇	一〇	一〇	一〇	一〇
重	三三	三三	三三	三三	三三	三三	三三	三三	三三	三三	三三	三三	三三
比	二五	二五	二五	二五	二五	二五	二五	二五	二五	二五	二五	二五	二五
摘要													

市

子

南

市

平	十二	十一	十	九	八	七	六	五	四	三	二	一	月	德
均	月	月	月	月	月	月	月	月	月	月	月	月	別	洞
	二	一七二	一九四	一九四	二六	二八	三四	二一	二一	二一	二一	二一	母氏比重	二
二、四〇	二、五〇	二、三〇	二、三〇	二、一〇	一、〇	一、二	一、三	二、二	二、三	二、二	二、二	二、二	採取水温	三
一、三、五	一、六〇	一、〇、〇	一、〇、〇	二、三	二、九	二、五	二、一	一、六	一、八	一、二	一、二	一、二	攝氏十五度測定	四
一、一、八	一、一、七	一、一、八		一、一、六	一、一、二	一、一、六	一、一、八	一、一、五	一、一、五	一、一、五	一、一、八	一、一、二	採取	貴
二、六〇	二、五〇	二、六〇		二、三	一、七	二、二	二、八	二、七	二、九	二、九	二、八	二、九	母氏比重	城
	二	一、六二	一、八三	一、六四	二、〇六	二、二八	二、二二	二、四九	二、二一	二、二六	二、二一	二、六二	採取水温	
二、八〇	三、〇〇	三、三〇	三、三〇	三、五〇	三、〇〇	三、〇〇	三、〇〇	三、〇〇	三、〇〇	三、〇〇	三、〇〇	三、〇〇	攝氏十五度測定	
一、一、四	一、六〇	四、〇〇	一、七、七	一、八、〇	二、二	二、七	二、八	一、五	一、六	一、五	一、六	一、六	採取	
一、二、三	一、二、三	一、二、五	一、二、三	一、二、五	一、二、〇	一、二、六	一、二、五	一、二、五	一、二、〇	一、二、〇	一、二、〇	一、二、五	母氏比重	
三、一〇	三、二〇	三、六〇	三、二〇	五、〇	二、八〇	二、三〇	三、六〇	三、三〇	三、一〇	二、八〇	二、八〇	三、七〇	摘要	

六

備考

一 試料海水ハ昭和四年一月ヨリ十二月迄各塩田ニ於テ毎月高潮時ニ約大鈴ヲ採取セルモノナリ

二 海水水温攝氏十五度ニ於ケル測定ハ本局ニ於テ同一人が「ウェスト」フール氏比重計ヲ以テシ尚「ボーン」氏比重計ヲ並用對照シツ、調査セシモノナリ

三 海水試料採取場所

朱安塩田	大正水開附近	広梁湾塩田	粉砕工場下附近(自前)
南洞塩田	汐見橋下附近	徳洞一區塩田	徳洞橋下附近
君子塩田	第一區塩田附近	徳洞二區塩田	二號水開附近
南市塩田	第一區水開附近	貴城塩田	二號水開附近

第二表

各所月別

攝氏十五度ニ於ケル海水百立方糎中、總塩素量並固形分

(附降水量及比重ノ對照)

朱 安(六區水關附近採取)				南 洞(沙見橋)			
月別	比重	固形分	總塩素量	降水量	比重	固形分	總塩素量
一月	三、三〇	三、三二	一、八一四	二、三	三、三〇	三、三一	一、八一四
二月	三、四〇	三、四六	一、八二九	五、九	三、四〇	三、三九	一、八〇八
三月	三、三〇	三、五一	一、八一四	一、一〇	三、四〇	三、五一	一、八一五
四月	三、三〇	三、三二	一、八一四	四、八	三、四〇	三、四三	一、八一五
五月	三、二〇	三、二九	一、七五八	三、九	三、四〇	三、四五	一、八一四
六月	三、四〇	三、四〇	一、八三八	一、四四、一	三、四五	三、五一	一、八三八
七月	三、二〇	三、二二	一、四三九	二、六八	三、三〇	三、四〇	一、七五八
八月	二、八〇	二、七八	一、五三四	二、三三	三、四〇	三、三七	一、七六五
九月	三、〇〇	三、〇〇	一、五六七	三、六八	三、三〇	三、三二	一、七六三
十月	三、二〇	三、二八	一、七五八	一、九二	三、三五	三、四〇	一、八〇八
十一月	三、三〇	三、三五	一、七七三	三、〇五	三、四〇	三、四二	一、八二六
十二月	三、四〇	三、四〇	一、八二九	一、一七	三、二〇	三、二五	一、八四六
平均	三、一九	三、二四	一、七二五	九、七七	三、三六	三、四〇	一、八六六

*

南 市					南 子				
月 別	母氏比重	固 形 分	總塩素量	降 水 量	月 別	母氏比重	固 形 分	總塩素量	降 水 量
一 月	三二〇度	三二一瓦	一六二四瓦	二九〇糎	一 月	三二〇度	三二一瓦	一六二四瓦	二九〇糎
二 月	三四〇	三四五	一八〇八四	三六	二 月	三四〇	三四五	一八〇八四	三六
三 月				六〇	三 月				六〇
四 月	三四〇	三三八	一八〇八四	五五三	四 月	三四〇	三三八	一八〇八四	五五三
五 月	三四〇	三四二	一八〇八四	三九〇	五 月	三四〇	三四二	一八〇八四	三九〇
六 月	三四五	三四五	一八三六八	一〇六四	六 月	三四五	三四五	一八三六八	一〇六四
七 月	三二〇	三二六	一六六六六	三〇四四	七 月	三二〇	三二六	一六六六六	三〇四四
八 月	三三〇	三三六	一七五八八	一五五一	八 月	三三〇	三三六	一七五八八	一五五一
九 月	三三〇	三三五	一七一六二	五七五	九 月	三三〇	三三五	一七一六二	五七五
十 月	三三五	三四〇	一八〇八四	一四六	十 月	三三五	三四〇	一八〇八四	一四六
十一 月	三三〇	三三八	一七七七三	二九三	十一 月	三三〇	三三八	一七七七三	二九三
十二 月	三四〇	三四〇	一八三九六	一〇四八	十二 月	三四〇	三四〇	一八三九六	一〇四八
平 均	三三三	三三七	一七六六一	九〇七一	平 均	三三三	三三七	一七六六一	九〇七一
摘 要					摘 要				

[illegible]

徳洞二区				中貝城			
月別	母氏比重	固形分	總塩素量	母氏比重	固形分	總塩素量	降水量
一月	二九。〇	二九。九	一五二四八	三二。〇	三七。六	二〇。七	一四。四
二月	二八。〇	二八。三	一四六一〇	二八。〇	二八。四	一四。五	一。一
三月	二九。〇	二九。〇	一五四九〇	二八。〇	二八。〇	一四。五	九。二
四月	二九。〇	二九。〇	一五五三三	三一。〇	三一。五	一六。四	四。八
五月	二七。〇	二六。五	一三九七一	三三。〇	三三。〇	一七。六	二。四
六月	二八。〇	二八。四	一四七五一	三六。〇	三六。六	一九。九	九。三
七月	二二。〇	二二。三	一二。五六	二五。〇	二五。四	一三。六	二。七
八月	一七。〇	一七。三	九。九二〇	二八。〇	二八。四	一五。一	八。一
九月	二三。〇	二三。四	一八八四四	三〇。〇	三〇。八	一七。九	八。八
十月				三二。〇	三二。五	一七。四	三。四
十一月	二六。〇	二六。〇	一三六二七	三六。〇	三六。八	一八。三	三。一
十二月	二四。〇	二四。五	一三〇九一	三二。〇	三二。〇	一七。三	八。六
平均	二五。六	二五。九	一三三九九	三一。二	三一。八	一六。八	七。六

備考

九

一、(總塩素量)ハ試料海水百立方厘米中ニ含有スル「クロールナトリウム」
「クロールカリウム」
「クロールマグネシウム」等ニ結合セル塩素ノ總
量ニシテ海水ノ主成分タル「クロールナトリウム」ハ總塩素量
ノ約一四倍ニ相當ス

二、固形分ハ試料海水百立方厘米ヲ採取シ攝氏六十度内外ノ温度
ニテ水分ヲ蒸發セシメ後乾固シ更ニ攝氏百四十度ノ乾燥器中
ニ於テ乾固秤量セシモノナリ

三、尚降水量ヲ併記セシハ塩田所在地ノ地勢ト共ニ海水比重
ニ密接ナル關係ヲ有スルガ爲参考ニ資セリ

河川上流具地ノ降水量ヲ添附シ得レバ尚更適切ナルモ
材料蒐集困難ナルヲ以テ省略ス

第三表

攝氏十五度ニ於ケル海水百立方糎中ノ成分分析表

A 期
B 期
C 期
D 期

自一月至四月
自五月至七月
自八月至九月
自十月至十一月

(朱安塩田)

(南洞塩田)

期別	A	B	C	D	平均
比重	三、三〇〇、〇〇七、四八	三、三〇〇、〇〇〇、二五	三、二八〇、〇〇〇、四一	三、三〇〇、〇〇〇、二八	三、二二〇、〇〇〇、五二
浮遊泥土	〇、〇〇〇、〇〇一、八九	〇、〇一一、四一	〇、〇〇九、二一	〇、〇一一、五五	〇、〇〇八、七〇
硫酸石灰	〇、二一一、〇〇	〇、二〇八、二〇	〇、一八四、四〇	〇、二〇五、〇〇	〇、二〇二、二二
硫酸苦土	〇、三一一、四四	〇、三〇七、〇〇	〇、二九五、〇〇	〇、三〇七、四〇	〇、二九四、八〇
塩化苦土	〇、〇〇六、六六	〇、〇〇六、〇〇	〇、〇〇五、〇〇	〇、〇〇六、〇〇	〇、〇〇五、九二
塩化鈉里	二、五四三、八	二、五四四、〇	二、五三八、一	二、五三三、九	二、四八〇、四
計	三、二六二、一	三、二五七、二	三、二七八、九	三、二二二、六	三、一四九、〇
摘要					

期別	A	B	C	D	平均
比重	三、四〇〇、〇〇二、一七	三、四〇〇、〇〇一、四〇	三、三〇〇、〇〇〇、九八	三、三〇〇、〇〇〇、五九	三、四〇〇、〇〇一、二九
浮遊泥土	〇、〇一一、五五	〇、〇一一、七五	〇、〇一一、〇一	〇、〇一一、二八	〇、〇一一、四〇
硫酸石灰	〇、二一〇、四〇	〇、二〇八、八〇	〇、二〇六、八〇	〇、二〇五、五三	〇、二〇三、八三
硫酸苦土	〇、三一二、二五	〇、三一二、五三	〇、三二四、八〇	〇、三二〇、七八	〇、三一二、二六
塩化苦土	〇、〇〇六、六〇	〇、〇〇七、五〇	〇、〇〇五、四五	〇、〇〇六、〇〇	〇、〇〇六、三九
塩化鈉里	二、五四四、五	二、五六一、三	二、五四七、一	二、五四四、四	二、五三〇、六
計	三、二二一、五	三、二九〇、八	三、一六八、九	三、二三七、二	三、二四二、三
摘要					

(居子塩田)

期別	比重	浮遊泥土	硫酸石灰	硫酸苦土	塩化苦土	塩化加里	塩化曹達	計	摘要
A	三、三〇、〇一三一	〇、一〇九四〇、二〇五三	〇、二八七〇、〇五五五	二、四三三〇、三三三三	三、一〇三六	二、五八一七	三、三二〇六	三、一〇三三	本期中六三分供試水輸送途中漏失為多除入
B	三、四〇、〇〇五二	〇、一〇六九〇、二一五九	〇、三一六〇、〇七五〇	二、四三三六、二四三六	三、一〇三六	二、五八一七	三、三二〇六	三、一〇三三	
C	三、三〇、〇〇四一	〇、一〇八四〇、二一三九	〇、二八五二、〇五五五	二、四三三六、二四三六	三、一〇三六	二、五八一七	三、三二〇六	三、一〇三三	
D	三、三〇、〇〇四一	〇、一〇八四〇、二一三九	〇、二八五二、〇五五五	二、四三三六、二四三六	三、一〇三六	二、五八一七	三、三二〇六	三、一〇三三	
平均	三、三〇、〇〇四一	〇、一〇八四〇、二一三九	〇、二八五二、〇五五五	二、四三三六、二四三六	三、一〇三六	二、五八一七	三、三二〇六	三、一〇三三	

(南市塩田)

期別	比重	浮遊泥土	硫酸石灰	硫酸苦土	塩化苦土	塩化加里	塩化曹達	計	摘要
A	三、四〇、〇〇一〇	〇、一二五七〇、二一四三	〇、三二九三、〇八八八	二、六二四六、三三九三	三、一〇三六	二、五八一七	三、三二〇六	三、一〇三三	本期中六三分供試水輸送途中漏失為多除入
B	二、九〇、〇〇九六	〇、一〇一八〇、一九三六	〇、二六四七、〇九〇〇	二、五五五三、二八七四	三、一〇三六	二、五八一七	三、三二〇六	三、一〇三三	
C	二、四〇、〇〇一〇	〇、〇七八五〇、一五一一	〇、二二一三、〇四二八	二、一八七一、二九一三	三、一〇三六	二、五八一七	三、三二〇六	三、一〇三三	
D	二、七〇、〇〇一七	〇、〇〇八九〇、二二三三	〇、二二四一、〇四六〇	二、一五三一、二七八三	三、一〇三六	二、五八一七	三、三二〇六	三、一〇三三	
平均	二、八〇、〇〇一五	〇、〇〇八九〇、二二三三	〇、二二四一、〇四六〇	二、一五三一、二七八三	三、一〇三六	二、五八一七	三、三二〇六	三、一〇三三	

(広梁湾塩田)

期別	比重	浮遊泥土	硫酸石灰	硫酸苦土	塩化苦土	塩化加里	塩化曹達	計	摘要
A	三、三〇、〇〇一四	〇、一一八二〇、二二六〇	〇、三〇一六、〇五五五	二、四三三六、二四三六	三、一〇三六	二、五八一七	三、三二〇六	三、一〇三三	本期中六三分供試水輸送途中漏失為多除入
B	三、三〇、〇〇四四	〇、一〇八〇、〇三三四	〇、二九四六、〇六六六	二、四三三六、二四三六	三、一〇三六	二、五八一七	三、三二〇六	三、一〇三三	
C	二、一〇、〇〇三三	〇、〇七四四〇、一三八六	〇、一七〇七、〇四六〇	二、一四一五、二七四三	三、一〇三六	二、五八一七	三、三二〇六	三、一〇三三	
D	二、八〇、〇〇二三	〇、〇九三八〇、一七九八	〇、二四六九、〇五〇〇	二、一四一五、二七四三	三、一〇三六	二、五八一七	三、三二〇六	三、一〇三三	
平均	二、九〇、〇〇三三	〇、〇九三八〇、一七九八	〇、二四六九、〇五〇〇	二、一四一五、二七四三	三、一〇三六	二、五八一七	三、三二〇六	三、一〇三三	

(徳洞一区塩田)

期別	比重	浮遊泥土	硫酸石灰	硫酸苦土	塩化苦土	塩化加里	塩化曹達	計	摘要
A	三、〇〇、〇〇三九	〇、一〇一六〇、一九五〇	〇、二五二二、〇五五五	二、四三三六、二四三六	三、一〇三六	二、五八一七	三、三二〇六	三、一〇三三	本期中六三分供試水輸送途中漏失為多除入
B	二、七〇、〇〇二九	〇、一〇二三〇、一六四四	〇、二五二二、〇五五五	二、四三三六、二四三六	三、一〇三六	二、五八一七	三、三二〇六	三、一〇三三	
C	二、〇〇、〇〇二〇	〇、〇七七一〇、一二六九	〇、二〇五五、〇五五五	二、四三三六、二四三六	三、一〇三六	二、五八一七	三、三二〇六	三、一〇三三	
D	二、五〇、〇〇二四	〇、〇七九二〇、一五七九	〇、二二三六、〇五五五	二、四三三六、二四三六	三、一〇三六	二、五八一七	三、三二〇六	三、一〇三三	
平均	二、六〇、〇〇二八	〇、〇七九二〇、一五七九	〇、二二三六、〇五五五	二、四三三六、二四三六	三、一〇三六	二、五八一七	三、三二〇六	三、一〇三三	

(徳洞二区塩田)

期別	比重	浮遊泥土	硫酸石灰	硫酸苦土	塩化苦土	塩化加里	塩化曹達	計	摘要
A	二九〇・〇一六六・九七五	〇・一八三八	〇・二六二八	〇・〇四六〇	二・四三二	二・七四九			
B	二八〇・〇〇二四・〇九五	〇・一七六二	〇・二六九四	〇・〇四六〇	二・四三二	二・七四九			
C	二〇〇・〇〇〇一・九	〇・〇六七九	〇・一三五一	〇・一九〇	一・五三四八	一・九七〇			
D	二五〇・〇〇〇六・五	〇・〇八六三	〇・一五三九	〇・二四八三	一・八七一	二・四〇九			
平均	二六〇・〇〇〇六・九	〇・〇八六八	〇・一六二二	〇・二四二八	一・四三二	一・九六六	二・四四九		

(貴城塩田)

期別	比重	浮遊泥土	硫酸石灰	硫酸苦土	塩化苦土	塩化加里	塩化曹達	計	摘要
A	三一〇・〇〇〇九・九五	〇・一九九	〇・二七六五	〇・〇四六〇	二・三八六	三・〇二六			
B	三三〇・〇〇〇九・二	〇・一七二	〇・二二五三	〇・三三三三	〇・六〇〇	三・五一五八	三・二三七		
C	二七〇・〇〇〇六・〇	〇・二二四	〇・一八五六	〇・二五四九	〇・五〇〇	三・一〇三六	二・六九三		
D	三三〇・〇〇〇七・九	〇・一五三	〇・二〇三一	〇・三三三三	〇・六〇〇	三・五二六	三・二二四		
平均	三一〇・〇〇〇八・一	〇・一六二	〇・一九九八	〇・二九四三	〇・五九	三・三六五	三・三九〇		

備考

十二

一 分析試料ハ製塩参考上一年ヲ四期ニ分割シ(A)ヲ冬季
(B)ヲ製塩最盛期(C)ヲ雨期(D)ヲ秋季ト見做シ各三月
分ヲ等量ニ混和シ適量ニ付成分ヲ分析セリ
二 本分析表中君子(A)期ニ於テ三月分ヲ欠除シ(D)期ニ於テ
広梁灣、徳洞二区ハ十月分、徳洞一区ハ十二月ヲ欠除ス

51

1

C

C

1

(石川 櫻子 産 員)

石川 櫻子 産 員

[illegible]

A		B		C		D		E		F		G		H		I		J		K		L		M		N		O		P		Q		R		S		T		U		V		W		X		Y		Z																																																	
1	2	3	4	5	6	7	8	9	10	11	12	13	14	15	16	17	18	19	20	21	22	23	24	25	26	27	28	29	30	31	32	33	34	35	36	37	38	39	40	41	42	43	44	45	46	47	48	49	50	51	52	53	54	55	56	57	58	59	60	61	62	63	64	65	66	67	68	69	70	71	72	73	74	75	76	77	78	79	80	81	82	83	84	85	86	87	88	89	90	91	92	93	94	95	96	97	98	99	100

大正十一年九月十日

100

二六三 附 什字號

滿蒙 = 200, 700 元

[illegible]

二、
 1、
 2、
 3、
 4、
 5、
 6、
 7、
 8、
 9、
 10、
 11、
 12、
 13、
 14、
 15、
 16、
 17、
 18、
 19、
 20、
 21、
 22、
 23、
 24、
 25、
 26、
 27、
 28、
 29、
 30、
 31、
 32、
 33、
 34、
 35、
 36、
 37、
 38、
 39、
 40、
 41、
 42、
 43、
 44、
 45、
 46、
 47、
 48、
 49、
 50、
 51、
 52、
 53、
 54、
 55、
 56、
 57、
 58、
 59、
 60、
 61、
 62、
 63、
 64、
 65、
 66、
 67、
 68、
 69、
 70、
 71、
 72、
 73、
 74、
 75、
 76、
 77、
 78、
 79、
 80、
 81、
 82、
 83、
 84、
 85、
 86、
 87、
 88、
 89、
 90、
 91、
 92、
 93、
 94、
 95、
 96、
 97、
 98、
 99、
 100、
 101、
 102、
 103、
 104、
 105、
 106、
 107、
 108、
 109、
 110、
 111、
 112、
 113、
 114、
 115、
 116、
 117、
 118、
 119、
 120、
 121、
 122、
 123、
 124、
 125、
 126、
 127、
 128、
 129、
 130、
 131、
 132、
 133、
 134、
 135、
 136、
 137、
 138、
 139、
 140、
 141、
 142、
 143、
 144、
 145、
 146、
 147、
 148、
 149、
 150、
 151、
 152、
 153、
 154、
 155、
 156、
 157、
 158、
 159、
 160、
 161、
 162、
 163、
 164、
 165、
 166、
 167、
 168、
 169、
 170、
 171、
 172、
 173、
 174、
 175、
 176、
 177、
 178、
 179、
 180、
 181、
 182、
 183、
 184、
 185、
 186、
 187、
 188、
 189、
 190、
 191、
 192、
 193、
 194、
 195、
 196、
 197、
 198、
 199、
 200、
 201、
 202、
 203、
 204、
 205、
 206、
 207、
 208、
 209、
 210、
 211、
 212、
 213、
 214、
 215、
 216、
 217、
 218、
 219、
 220、
 221、
 222、
 223、
 224、
 225、
 226、
 227、
 228、
 229、
 230、
 231、
 232、
 233、
 234、
 235、
 236、
 237、
 238、
 239、
 240、
 241、
 242、
 243、
 244、
 245、
 246、
 247、
 248、
 249、
 250、
 251、
 252、
 253、
 254、
 255、
 256、
 257、
 258、
 259、
 260、
 261、
 262、
 263、
 264、
 265、
 266、
 267、
 268、
 269、
 270、
 271、
 272、
 273、
 274、
 275、
 276、
 277、
 278、
 279、
 280、
 281、
 282、
 283、
 284、
 285、
 286、
 287、
 288、
 289、
 290、
 291、
 292、
 293、
 294、
 295、
 296、
 297、
 298、
 299、
 300、
 301、
 302、
 303、
 304、
 305、
 306、
 307、
 308、
 309、
 310、
 311、
 312、
 313、
 314、
 315、
 316、
 317、
 318、
 319、
 320、
 321、
 322、
 323、
 324、
 325、
 326、
 327、
 328、
 329、
 330、
 331、
 332、
 333、
 334、
 335、
 336、
 337、
 338、
 339、
 340、
 341、
 342、
 343、
 344、
 345、
 346、
 347、
 348、
 349、
 350、
 351、
 352、
 353、
 354、
 355、
 356、
 357、
 358、
 359、
 360、
 361、
 362、
 363、
 364、
 365、
 366、
 367、
 368、
 369、
 370、
 371、
 372、
 373、
 374、
 375、
 376、
 377、
 378、
 379、
 380、
 381、
 382、
 383、
 384、
 385、
 386、
 387、
 388、
 389、
 390、
 391、
 392、
 393、
 394、
 395、
 396、
 397、
 398、
 399、
 400、
 401、
 402、
 403、
 404、
 405、
 406、
 407、
 408、
 409、
 410、
 411、
 412、
 413、
 414、
 415、
 416、
 417、
 418、
 419、
 4

五、六、七、八、九、十、十一、十二、十三、十四、十五、十六、十七、十八、十九、二十、二十一、二十二、二十三、二十四、二十五、二十六、二十七、二十八、二十九、三十、三十一、三十二、三十三、三十四、三十五、三十六、三十七、三十八、三十九、四十、四十一、四十二、四十三、四十四、四十五、四十六、四十七、四十八、四十九、五十、五十一、五十二、五十三、五十四、五十五、五十六、五十七、五十八、五十九、六十、六十一、六十二、六十三、六十四、六十五、六十六、六十七、六十八、六十九、七十、七十一、七十二、七十三、七十四、七十五、七十六、七十七、七十八、七十九、八十、八十一、八十二、八十三、八十四、八十五、八十六、八十七、八十八、八十九、九十、九十一、九十二、九十三、九十四、九十五、九十六、九十七、九十八、九十九、一百。

[illegible]

卷之八

二、一九五〇年十二月二十二日，在“新民主主义青年团”成立大会上，毛泽东主席在报告中，曾提到“新民主主义青年团”的成立，是“中国青年运动史上的一件大事”。

[illegible][illegible][illegible]

5. $\frac{1}{2} \times \frac{1}{2} = \frac{1}{4}$

明羊恩督寺厚實司

(三)

昭和五年。大年。

朝鮮總督府專賣局分析室にて塩鑑定の際に記録

検査員 一石川武吉

H. P. 3026

4. 22. 29. 24

1 15.234

= 30 1 100

10%

=

廣設試驗地 昭示二十五年

廣

永

分

地

確

地

地

地

地

地

廣

分

地

確

地

地

地

地

地

地

廣

分

地

確

地

地

地

地

地

地

廣

分

地

確

地

地

地

地

地

地

廣

分

地

確

地

地

地

地

地

地

廣

分

地

確

地

地

地

地

地

地

廣

分

地

確

地

地

地

地

地

地

廣

分

地

確

地

地

地

地

地

地

廣

分

地

確

地

地

地

地

地

地

廣

分

地

確

地

地

地

地

地

地

廣

分

地

確

地

地

地

地

地

地

廣

分

地

確

地

地

地

地

地

地

廣

分

地

確

地

地

地

地

地

地

1875

Van der Aarde + de Vries, 1954

(本系流)

$\frac{20}{20} \times \frac{20}{20} = 1$
 1

25 + 2.5 = 27.5

2.0 + 3.0 ✓)

5.0 + 5.0

(16)

24

卷之六

1917

明洋恩督寺專賣局

海産物検査官の報告

本局に於て検査された海産物の検査結果 (検査結果)

検査品 海産物検査官の報告 検査結果 検査結果 検査結果 (検査結果)

一 別 検査結果

二 別 検査結果 検査結果 検査結果 (検査結果)

検査結果 検査結果 検査結果 検査結果 (検査結果)

検査結果 検査結果 検査結果

検査結果 検査結果 検査結果 検査結果 (検査結果)

検査結果 検査結果 検査結果 検査結果 (検査結果)

検査結果 検査結果 検査結果 検査結果 (検査結果)

検査結果 検査結果 検査結果 検査結果 (検査結果)

検査結果 検査結果 検査結果 検査結果 (検査結果)

検査結果 検査結果 検査結果 検査結果 (検査結果)

検査結果 検査結果 検査結果 検査結果 (検査結果)

検査結果 検査結果 検査結果 検査結果 (検査結果)

検査結果 検査結果 検査結果 検査結果 (検査結果)

検査結果 検査結果 検査結果 検査結果 (検査結果)

検査結果 検査結果 検査結果 検査結果 (検査結果)

検査結果 検査結果 検査結果 検査結果 (検査結果)

残存セル Mg 固形物酸 = エソテ焼付ケ酸化 Mg トテ落入場合 " 充份酸化 Mg トテ落ス等 = 磁石 = 初メル操作ハ非難ニ拖車ナシ " 充份酸化 Mg / 見込カフケハ " 水溶液ノ酸化 Mg " 三回迄ノ濃度ノ限度ビ直ニ 5 - 6 cm ノ沈降ヲ以テ大腹 = 速カニ濃密ニシテ最後ニ塩酸ヲ入テ炭酸塩ヲ塩化物トナス事ヲ忘ル

此種，塩化物の塩化白金化合物の両極端の結果として、水流、温度、
80度以上昇る事不可なり。

塩化白金を検査し、エーテルに生ずるエーテル溶液をセシウムと余り多量にアルコールを用
 意（二時以上）
 不攪拌し、且つ塩化白金を加量、結晶を發達せしむ下し、而かも之を塩化白金の望

本局
(分析室) 豫算申請の控

塩鑑定分析経費調 (昭和四年) 石川 技手

薬品名	市販薬品一封度價格	試薬一立價格	試薬量	全上金額	摘要
硝酸銀	一五五〇	大六二	五〇〇	〇三三〇	
炭酸バリウム	二一〇	五九		〇二一〇	
水酸化ナトリウム	一五〇	一三六	一〇〇	〇〇一〇	
炭酸ナトリウム	一〇〇	一三七	一〇〇	〇〇三〇	
塩酸	一五〇	二五八	二〇〇	〇〇五〇	
硝酸コバルト	一五〇	一四四二		〇二八八	
氷醋酸	五五	二〇〇			
硝酸ナトリウム	二〇〇				
クロム酸加里	一四〇〇	〇九一	〇一〇	〇〇〇一	
蒸溜水	二〇〇	〇六〇	一五リットル	〇九〇〇	
瓦斯代	一四四	一〇フット		〇三六〇	
計				二二八九	

朝鮮總督府專賣局

薬品名 市販薬品一封度價格 試薬一立價格 試薬量 全上金額 摘要

塩 水分定量用器具及藥品

種目	数量	單價	金額	摘要
天秤	一	二二〇〇	二二〇〇	秤量五百瓦威量檢糖
空氣乾燥器	一	三〇〇〇	三三〇〇	銅製高一尺二寸巾一尺四寸五分 鉄製台付
石油蒸沸燈	一	一〇〇〇	一〇〇〇	口径二四〇ミリメートル
デシゲーター	一	〇〇〇	一〇〇〇	外口径一五〇ミリメートル
乳鉢	二	五五〇	一一〇〇	度日攝氏一百度乳色硝子度日付
乾燥器用 寒暖計	二	三五〇	七〇〇	内皿 又全七五ミリメートル
パトリシ皿	二〇	二六〇	五二〇〇	
柑子	一	一五〇	一五〇〇	
水牛匙	三	三〇〇	九〇〇	長一八〇ミリメートル
乾燥藥 塩化カルシウム	一〇 ポンド	四三〇	四三〇〇	デシゲーター用
ワセリン	一	五〇〇	五〇〇	
種目	数量	單價	金額	摘要
半封及 見本錢	二〇 本	一五〇	三〇〇〇	
レソテル	一〇〇 枚	二〇〇	二〇〇〇	
石油蒸沸燈芯	一	二〇〇	二〇〇〇	
合計			三〇四七〇	

朝鮮總督府專賣局

摘要

朝鮮總督府專賣局

専賣局廣梁湾塩田に於ける。

(六) 天日製塩作業の実態記録

(塩夫等の意見より)

田中 龜次、技手

昭和十四年

／、
(A)
金属マグネシウム原料として塩田産苦汁の採集

天日塩田結晶用鹹水より苦汁を抜き取り、金属マグネシウムの原料とした記録。

一、専賣局は昭和十三年以来、各製塩官署に命じ、天日結晶に不可欠な苦汁を結晶母液より採集せしめた。
その結果、天日製塩に及ぼす影響につき、広島、東京、塩田等に於て苦汁産業試験を施行した。

苦汁廃棄による塩減収調査試験。

一、 広梁湾第五区三号塩田に於ける試験成績
昭和十三年度
昭和十四年度

二、 朱子塩田第五区二号塩田に於ける試験成績
昭和十二年
昭和十三年

三、 朱子塩田苦汁廃棄による減収加給金支給調書

(一)

廣梁湾塩田、苦汁廃棄による塩減収調査。

一、	試験期間	自昭和十三年三月三十一日 至十月八日	二二日間
一、	供試塩田	三、五 五、三	五、三
一、	塩の減収	在昔法 廃棄法	二、五 九、四 三、二
一、	塩萬能苦汁遺下量	減収 一、五 一、九	一、五 一、九
一、	試験期間	自昭和十四年三月一日 至十月五日	二一八日間
一、	供試塩田	廣梁湾 五、三	三、二
一、	塩の減収	在昔法 廃棄法	四、四 九、九 四、一 一、四
一、	苦汁廃棄量	減収 五、九 八	一、五 步 一、八 四

(一)

昭和十三年度

苦汁廢棄試驗
鹽製造試驗報告

專賣局廣梁灣出張所

171

昭和十三年度塩製造試験報告

一、試験成績

(1) 試験期間

區	分着	手	終了	延日数	摘要
試験準備期間	三月一日	三月三十一日	三一		
試験期間	四月一日	十月八日	一九一		
計			二二二		

(2) 試験塩月別製造高及生産歩合

月別	在来法塩	改良法塩	増減	生産歩合
五月	四六、八八五、一	四四、四二一、七	三四、六三、四	一〇〇、九三
四月	四六、二四九、七	四五、三七一、九	九七、七、八	一〇〇、九八
三月	四六、二四九、七	四五、三七一、九	九七、七、八	一〇〇、九八
二月	四六、二四九、七	四五、三七一、九	九七、七、八	一〇〇、九八
一月	四六、二四九、七	四五、三七一、九	九七、七、八	一〇〇、九八
計	二五九、九四三、一	二四〇、三八三、二	一九、五五九、九	一〇〇、九二

朝鮮總督府專賣局廣梁灣出張所

月別	在来法塩	改良法塩	増減	生産歩合
六月	六、六七三、九	五、二四四、九	八、二二六、〇	一〇〇、八六
七月	三四、九二九、七	三三、八六五、〇	一、〇六四、七	一〇〇、九七
八月	四六、二二一、七	四四、二二六、五	二、八八五、二	一〇〇、九二
九月	一九、一三六、〇	一六、八五五、二	二、二八〇、八	一〇〇、八八
十月	四、九五八、〇	五、二九五、〇	三、三三、〇	一〇〇、八八
計	二五九、九四三、一	二四〇、三八三、二	一九、五五九、九	一〇〇、九二

(3) 試験塩一町歩當製造高

區	分着	手	終了	延日数	摘要
在来法塩	三、二五	二五九、九四三、一	七九、九八二、五		
改良法塩	三、二五	二四〇、三八三、二	七三、九六四、〇		

(4) 改良塩製造中母液更新ニ依ル苦汁分割量

月	苦汁廢棄日	苦汁廢棄量	苦汁廢棄比重	要
五月	五月二日	二九	四、七八六。	三二。
五月	五月十二日	一。	三、一二三。	三二。
六月	六月八日	二七	一、二一六。	三二。
六月	六月十七日	九	一、二一五。	三二。
六月	六月三十日	一三	一、二一八。	三二。
七月	七月二十四日	二四	一、四八。	三二。
八月	八月六日	一三	一、四二。	三二。
計		九七、六二。		

(5) 塩田一町歩當廢棄苦汁量

朝鮮總督府專賣局廣梁灣出張所

區分	試験	廢棄	苦汁量	廢棄苦汁量
改良法塩	三、二五	九、六二。	三、三七。	五

(6) 製造塩貯藏中ニ於ケル苦汁滴下量

月別	在來法塩比重	改良法塩比重	滴下量	要
四月	一、七五二。	二八。	三、二。	二八。
五月	三、八九五。	三。	四、九五。	一。
六月	四、四六。	三。	五、五二。	三。
七月	二、一六。	三。	三、三三。	五
八月	三、九六三。	三。	五、二六五。	三。
九月	一、九七九。	三。	一、五九一。	三。
十月	五、九八。	三。	六、九三。	三。
計	一、八七五。	四	二、四八八。	四

(7) 製造塩壹萬石當苦汁滴下量			
區分	試製	高下	計製造萬石當苦汁滴下量
在来法塩	二五九、九四三	一八、七五八	主米、七二二
改良法塩	二四、三八三	二四、四八八	一、一九
			摘要

(8) 原料海水ニ對スル比重二十四度鹹水生製量			
月別	在来法塩	改良法塩	海水比重
九月	二九五、五七三	二、七九八	四、六
八月	四四六、八〇六	五、一五二	四、三
七月	三、二八九、四八	三、四七一、五二八	一、三二、九七五
六月	四、三四〇、四四四	三、九七九、七六	二、七三、〇二四
五月	三、九五七、五二三	三、九五〇、五三八	一、七六、五九六
四月	三、九四五、九六三	三、八九三、一八八	三、〇四、三三一
三月	三、九五七、五二三	三、九五〇、五三八	一、七六、五九六
二月	三、九五七、五二三	三、九五〇、五三八	二、五
一月	三、九五七、五二三	三、九五〇、五三八	二、五
合計	二、九五、五七三	二、七九八	一、五

新製局廣梁海出張所

月別	在来法塩	改良法塩	海水比重
十月	六、七六一、一三八	五、六八二、五八	二、六二、六二
九月	三、六六一、四七五	三、八一一、三五二	一、一九五、八八八
合計	一〇、三七二、六五三	九、五九四、一三〇	一、五

備考

在来法塩試験ハ二十四度鹹水生製量ヲ測定セズ

(9) 原料海水一立米當二十四度鹹水生製量			
區分	使用量	水二十四度鹹	海水一立米當二十四度鹹水生製量
在来法塩	二、三八一、三五七	一、一九五、八八八	主米、五〇
改良法塩	二、三八一、三五七	一、一九五、八八八	主米、五〇

(10) 製造塩壹萬石當塩田一所歩當原料海水使用量			
區分	塩田一所歩當	原料海水使用量	製造塩壹萬石當原料海水使用量
在来法塩	三、二五	二、六六一、四七五	七、三六四、六三二
改良法塩	三、二五	二、六六一、四七五	三、五九四、四三一
合計	六、五〇	五、二七二、九五〇	一〇、九五九、〇六三

改良法鹽 三二五 三三八 三三六 三三七 三三八 三三九 三四十 三四一 三四二 三四三 三四四 三四五 三四六 三四七 三四八 三四九 三五〇 三五〇 九五〇 九五〇

二、調查資料

(1) 試驗鹽月別結晶坪及採鹽田數調

月別	結晶坪面積 延日數	一日當 一町步	採鹽田數
四月	六六、〇八五三	二五	二六四
五月	八六、一八八四	二五	三四五
六月	八六、三五五六	二六	三三二
七月	四三、一三四〇	一五	二八八
八月	五三、九一五四	一六	三三七
九月	四八、二五六三	二三	二一〇
十月	一六、一六六	八	二〇〇
計	三九九、九五六七	一三八	二九〇

朝鮮總督府專賣局廣梁灣出張所

(2) 試驗鹽月別結晶坪及採鹽田數調

月別	結晶坪面積 延日數	一日當 一町步	採鹽田數
四月	五八、五五一八	二五	二三四
五月	六六、八四五九	二六	二五八
六月	六四、一〇二〇	二六	二四八
七月	三三、九四八八	一五	二二六
八月	三一、六六六九	一六	一九八
九月	三六、六八〇二	二三	一五九
十月	一〇、八二六八	八	一三五
計	三〇、五七二一	一四〇	二一六

三、試驗成績前年ト比較

(1) 試驗鹽製造高

種別/年度別	前年度	本年度	増	減	歩合	合上	摘要
在来法	五〇、八四四、五	二五九、九四三、一	四八、四九九、四		〇、一五七		
改良法	二八六、九五、六	二四〇、三八三、二	四六、五六八、四		〇、一六二		
増	二一、四九〇、九	一九、五五九、九	一、九三一、〇				
歩合	〇、〇、七	〇、〇、七五					

(2) 改良塩製造中母液更新ニ依ル苦汁分割量

種別/年度別	前年度	本年度	増	減	歩合	合上	摘要
改良法	八四、八二四	九七、六三二	一三、八〇八		〇、一六一		一歩歩五、二五、一

(3) 製造塩貯藏中ニ於ケル苦汁滴下量

種別/年度別	前年度	本年度	増	減	歩合	合上	摘要
在来法	一六、三三九、九	一八、七五八、四	二、四一八、五		〇、一四八		

朝鮮總督府專賣局廣梁灣出張所

種別/年度別	前年度	本年度	増	減	歩合	合上	摘要
改良法	一八、〇二三、六	二四、四八八、四	六、四六四、八		〇、三五九		
増	一、六八三、七	五、七三〇、〇	四、〇四六、三				
歩合	〇、一、三	〇、三、五					

備考
 苦汁滴下量前年ニ比シ増加セシハ苦汁タニク
 一箇々増設シタルニ依ル

(4) 二十四度新鹹水生製量

種別/年度別	前年度	本年度	増	減	歩合	合上	摘要
改良法	一、七八四、九三八	一、一九五、八八八	五八九、〇五〇		〇、〇、三		一歩歩五、四九、二

(5) 原料海水使用量

種別 年度別	前年度	本年度	増減	増減 割合	備考
在来法	二二、四二五、〇一	二二、六一〇、四七五	一、一八五、四六四	〇、〇五三	
改良法	二四、二八五、九九	二二、八一五、五七一	四、七二四、四一九	〇、〇〇二	
増減	一、八六〇、七八九	二〇、五〇九、六	一、六五七、六八三		
割合	〇、〇八三	〇、〇〇九			

三、本年度改良試験塩、供給量（實收高）

區分	生産高	實收高	欠減	摘要
在来法	二五九、九四三、一	二二、二二六、三八七、五		
改良法	二四、三八五、二	一九、六二五、九四九、五九三		
在来法並ニ對スル改良法増歩割合	九二%	八六%	一二九%	

備考

實收高根基ハ排出數量ト在庫塩検査數量ト、

朝鮮總督府專賣局廣梁灣出張所

合計ナリ

(一)

苦汁廢棄試驗參考事項

目的

廢棄苦汁ヲ一可歩一。右内外トシタル場合ニ
於ケル主査量ノ比較、塩成分ノ比較ヲ検討スル
モノトス

建而適當量、若汁廢棄ニ依リ、大体町歩当
 一・石内外、廢棄量(生産減量)ヲ最小限度
 ニ止メル様操作ニ萬全ヲ期スルコト

二、試驗方法

改良製塩法モ總テ在來製塩法令様ノ操作ヲ
ナシ攪拌操作モナサザルモノトス

三月別候試塩、貯藏方法

各月採塩一定量（二三千觔）内外ニテ可ナルベシ

ヲ左記ノ通函分貯藏スルコト

朝鮮總督府專賣局廣梁灣出張所

記

才分
身分
資分
肯分
有分
買分

應
庫

指出，都要分析

月明候試塩積場

四若汗廢棄方法

製塩期間ヲ通ジテ一町歩當一、石内外、廢棄
トスレバ過去ニケ年、廢棄實蹟量、方割五分見
當ナレバ之が廢棄、時期方法府ヲ最善、注意
ヲ拂フコト

一、最盛期迄ノ廢棄ヲ一定限度ニ止メ最盛期ノ多
量生成時ニハ可成必要以外ハ廢棄スルコトトシ
梅雨期後ニ於テモ一定限度ノ廢棄スル方法
二、製塩期間ヲ通ジテ全体ノ廢棄ヲ行ハズ全量ノ
方制程度(91)廢棄ヲ殘餘ノ分ハ在來法全
機利用スル方法
等實地ニ當リ研究減產量ヲ最小限度ニ止メル
様工夫廢棄ノ事

昭和十四年度

苦汁廢棄試驗。

塩製造試驗報告

專賣局廣梁灣出張所

朝鮮總督府專賣局廣梁灣出張所

昭和十四年度塩製造試験報告

一 苦汁廢棄試驗

の目的

塩製造過程に於て廢棄苦汁ヲ一町步百石内外トシ
タル場合ニ於ケル生産減收社ビ塩成分、比較ヲ檢討セシ
トス

二 施設

- 一 供試塩田ハ廣梁灣第五區三號塩田十三町五反步、
敷瓦結晶池ヲ選定シ之レヲ左記ノ通りニ分ス
- 一 苦汁廢棄供試塩田 丙 三町二反五畝
- 一 非苦汁廢棄供試塩田 丁 三町二反五畝
- 一 生産鹽ハ採塩翌日結晶母液、充分滴下セル項ヲ見

朝鮮總督府專賣局廣梁灣出張所

計ニ台秤ニ依リ秤量ス

- 一 廢棄苦汁ハ液量測定設備ヲ有スル鹹水溜ニ収蓄
測定ス

三 試驗項目

- 一 採塩實収量
- 二 滴下苦汁量
- 三 廢棄苦汁量
- 四 塩成分分析

四 試驗方法

供試塩田ニ於ケル春季準備作業期間ニ生産セラル
鹹水ハ結晶開始期之ヲ二等分ニ供試ス
苦汁廢棄ハ結晶母液比重三十一度ヲ越エタル場合
行フモノトス 但シ製塩期間ヲ通ジ全体ノ廢棄下ノ

行ハズ一町步當百石ヲ限度トシ生産減収ヲ取小限

度ニ止メタリ

塩成分分析

苦汁廢棄試驗塩及非試驗塩共月別ニト取リ
採取シ左記ニ依リ分析ス

記

採塩後 一日目

左 二十月目

右 五ヶ月目

四 試驗成績

ハ 試驗期間

朝鮮總督府專賣局廣梁灣出張所

區 介 着手終了迄日数 摘 要

試驗準備期間 四月一日 四月四日 三五

試驗期間 四月五日 十月五日 一八三

計 二一八

ハ 試驗塩月別製造高及生産歩合

月別	在來法	苦汁廢棄法	増減	生産歩合	在來法苦汁廢棄法
四月	三五、八二、四	三五、八一、四		一〇〇	
五月	七六、三二、五	七六、三二、七	二	一〇〇	
六月	七〇、八五、一	六五、二六、六	五、五八、五	一〇〇	〇、九二
七月	五九、一六、九	五五、九八、五	三、一八、四	一〇〇	〇、八五
八月	八〇、八〇、五	七〇、三二、二	一〇、四七、三	一〇〇	〇、八七
九月	一六、九三、〇	一四、四一、〇	二、五二、〇	一〇〇	一、一五
十月	四、四九、九	四、一四、六	三、三五、四	一〇〇	〇、九二

計 三、九、一四、六、四 三、九、七九、一、〇 一、〇、〇 〇、九四

(ハ) 試驗塩一町歩當製造高

區分	鹽面積	製造高	一町歩當上
在來法	三、四、二五	三、九、一四、四	一、〇、三七五
新法	三、二五	三、九、七九、一	九、五、三、二

(ニ) 改良塩製造中母液更新ニ依リ合計廢棄量

月日	合計廢棄量	比重	摘要
五月二日	五八	一、二、三六、〇	三、二、〇
六月十七日	一五	一、六、三六、〇	三、二、〇
七月十九日	三三	一、六、八五、三	三、二、〇
八月二日	一三	一、六、八五、三	三、二、〇
八月十日	一二	一、六、八五、三	三、二、〇
計		五九、七七五九	三、二、〇

朝鮮總督府專賣局廣梁灣出張所

(ホ) 塩田一町歩當廢棄量合計量

試驗面積	廢棄量合計量	摘要
三、四、二五	五九、七七五九	一、八、二、九、三

(ヘ) 製造塩貯藏中ニ於ケル合計汁滴下量

月別	在來法	比重	合計廢棄量	比重	摘要
四月	〇、五四、〇	一、九、四、〇	〇、五四、〇	一、九、四、〇	
五月	一、九、一四、七	三、〇、九	一、九、一四、七	三、〇、九	
六月	五、八、六、九	一、九、六	五、八、五、八、六	一、九、三	
七月	四、〇、三、七	一、九、五	三、〇、一、一、五	一、九、六	
八月	四、六、二、一	三、一、八	四、四、二、九、二	三、〇、五	
九月	一、九、五、九、五	三、〇、〇	一、〇、二、六、八	一、九、五	
十月	〇、五、六、三、五	二、八、〇	〇、四、〇、一、九	二、八、〇	
計	一、八、四、八、八、四		一、七、一、八、二、七		

(1) 製法燻煙量萬坪當苦汁滴下量

區分	製法燻煙量	萬坪當苦汁滴下量
在來法	三九一四四	一八四八八
苦汁發棄法	三九七九六	一七七八七

(2) 試驗燻煙月別結晶坪及採煙田數調

月別	結晶坪果計	延日數	一日當	一日所採苦汁滴下量
四月	五六七三三六	二三	二四七	七六
五月	八二五八四	二八	二八六	八八
六月	六九八九七七	二四	二九一	八九
七月	六九二八八	二一	二八六	八八
八月	七二五二二	二四	二九三	九一
九月	一〇八八〇三	六	一八一	五六
十月	八二一六七	五	一六一	四九

朝鮮總督府專賣局廣梁灣出張所

試驗燻煙月別結晶坪及採煙田數調

月別	結晶坪果計	延日數	一日當	一日所採苦汁滴下量
四月	五五二七八	二三	二四〇	七四
五月	七七三九四	二八	二七六	八五
六月	六五八四四	二四	二七五	八五
七月	四四二四二	二一	二八一	六五
八月	六五三六四	二四	二七二	八三
九月	一〇八七三	六	一八一	五六
十月	七二七五五	五	一五六	四八
計	三二六四四五	一三一	二四九	七七

(3) 燻煙生產量比較

本試驗結果苦汁發棄ノ生産ニ及ボス影響

生產量比較表

備考

一、實收高八爐拂出數量卜不

(又) 殲滅分成績

苦汁廢棄爐貯藏期間別分析

朝鮮總督府專賣局廣梁灣出張所

[illegible]

備考 九月以降分析未完

在來法煥野藏期間別分析

[illegible]

分析未完

朝鮮總督府專賣局廣梁灣出張所

永析未宅

八月分
三月日
備考
九月以降分析未完

[illegible]

廢棄物分析表

(十) 滴下苦汁分析表

試料	比重	不溶硫	酸硫	礬土	礬土	化礬	化礬	化礬	固形物	灰
炭素法	一・三七二	〇・一	七五九	一・五八四	一・六九二	九・四六九	二九・二四	五月十一日採 東陽炭礦	四月二十日	左
往來法	一・三五五	〇・六	五九四二	九・一三二	一・四六七	一・八三四	二八・三八	八月八日	左	左
炭素法	一・二八三	〇・〇三	八・八二	八・三四二	九五・二二	一・七四五	一・八五一	三月十六日	左	左

庄米法
二九四
〇。〇。一
〇。八
九。一
二。二
三。五
三。六
七。七
七。七
三。〇
九。五
五

朝鮮總督府專賣局廣梁灣出張所

(二)

5 知

昭和十三年度

朱安塩田。苦汁廃棄に依る、塩減収調査。

試験成績

- | | | | |
|----|--------------|-------------------------|-------------------|
| 一、 | 供試塩田 | 朱安五区二号 | 二町歩 |
| 一、 | 試験期間 | 自昭和十二年六月二十四日
至八月二十日 | |
| 一、 | 塩減収量 | 七五八 ^斤 | |
| 一、 | 苦汁廃棄量 | 三五五 ^石 | 比率三一 ^度 |
| 一、 | 朱安塩田一九八町歩の場合 | | |
| | 塩の生産能力 | 一三八〇九、〇〇 ²²⁴ | |
| | 苦汁廃棄量 | 二二四五 ^石 | |
| | 塩減収量 | 九一、三九四 ^斤 | |
| 一、 | 昭和十三年、苦汁拂下量 | 一五、九三六、三〇 ^石 | であつた |

二 昭和十三年度苦汁廢棄ニ依ル塩生産量ニ及ボス試験成績ハ試験塩田ノ生産能力ヲ本年度ニ於テ調査中ニ付追テ報告ス事トシ左記御参考ニ供ス

昭和十三年度苦汁廢棄ト塩生産量品質ト關係試験成績

(一) 試験塩田朱安第五區二號丙塩田

東側一縱列苦汁廢棄面積二町步

西側一縱列在来式塩田面積二町步

(四) 試験期間 自昭和十二年六月二十四日 至昭和十二年八月二十日

(三) 施行法 試験着手當初同塩田貯溜鹹水ヲ比重別等量ニ分割シ苦汁廢棄塩田ハ採塩直後母液比重三十一度

ヲ超スル時結晶面積ノ約一割相當量ヲ廢棄ル基準トシ各池ヨリ苦汁廢棄直後新鹹水ノ補給ヲ行ヒ

東西塩田共ニ同等比重ノ補給鹹水ヲ用ヒル事トシ見

朝鮮總督府專賣局朱安出張所

本塩採量收ハ採塩量ニ應ジ通量ヲ採收ス事トセリ

(二) 苦汁廢棄塩田ト在来式塩田ト塩生産量比較表

塩田別	面積	結晶面積	延面積有効量	生産能力	採塩量	生産割合
苦汁廢棄塩田	二町	四二八	三二	六九三五	一六三〇	一五六六
在来式塩田	二町	四八七	三二	七〇三六	一五二四	二四七〇
比較				一一〇一		〇六六

(六) 苦汁廢棄量

塩田別	面積	廢棄苦汁	平均比重	石数	期間	廢棄量
苦汁廢棄塩田	二町	二一〇	三五五	三一〇	五七三	

備考

一 試験開始以來七月二十日迄ハ天候關係ニ廢棄比重ノ上昇ヲ見ヤタメ廢棄セズ故七月二十日以降ノ日数ヲ廢棄期間トセリ

ニ廢棄量ハ基準ヲ一割トセル結果ヲ見ル時ハ割五分ニ相當ス
ノ塩品質

塩分析成績表 百分率

檢體	水分	不溶分	硫酸	硫酸	硫酸	硫酸	硫酸	計	摘要
苦汁	六九三	四二二	四二五	三三六	三三四	六六七	七四六	九八四	
廢棄塩	五三〇	〇六八	三八〇	三七二	二八八	六三六	七六九	九八二	
在集塩	一九二	〇三六	〇五五	五五五	二七六	〇三二	一九六	二八五	
比較									

(一) 結論

本試験ハ製塩一期間ニ於ケルモノナルガ故ニ的確ナラサルモ製塩
期間ヲ通ズル場合又ハ其ノ年ノ氣象等ニ依ル變化ハ免レサル
モ今假ニ總テ本試験状態同等ト見做シ想定スル時ハ米
安塩田一九八町歩ヨリ製塩期間中^{自四月一日至十月一日}一九八日間ノ苦汁廢
棄量ハ(一町歩當一二三四五石)三三四六石トナリ全塩田ノ塩生産

朝鮮總督府事務司長官日長所

能力ハ一三八・九〇〇・九ニシテ(二)項ノ減收歩合ニ因リ九二・三九四
ノ減收ナル

昭和十三年度朱安塩田月別苦汁拂下調書

朱安北郡 一二區												朱安南郡 一二區												朱安東郡 一二區												朱安西郡 一二區																																															
五月												六月												七月												八月												九月												十月												計											
五〇〇〇												三二〇〇												一三三〇												七二五〇												六八七〇												七三〇〇												五二六六											
二〇〇〇												六八一九												三三八九												七二〇〇												六八七〇												七三〇〇												五二六六											
二五〇〇												九五二七												一〇一六七												一三六六												一八八五												三三〇六												五二六六											
三五〇〇												一五二〇〇												七三三九												六五四〇												五二六三												三三七三												九四九八											
四〇〇〇												一三三八二												二四八四												一三五〇												六八二七												九二四三												三三七二											
一〇〇〇												八〇四〇												四四八〇												一三五九												四九八〇												五五五〇												一七九六〇											
一五〇〇												六五〇〇												四〇〇〇												二五〇〇												四五〇〇												三〇〇〇												四一〇〇〇											
四三〇〇												七九〇												二五九〇												二二六六												二五六六												二二四三												九一四六											
四八一〇												九五三〇												一三三二〇												三〇二〇												三四二一〇												七三三八												一六四三五〇											
三四三〇												九七七〇												一七〇二〇												一八七〇〇												三〇二六〇												四九四三〇												一三八六一〇											
五月												六月												七月												八月												九月												十月												計											
五〇〇〇												三二〇〇												一三三〇												七二五〇												六八七〇												七三〇〇												五二六六											
二〇〇〇												六八一九												三三八九												七二〇〇												六八七〇												七三〇〇												五二六六											
二五〇〇												九五二七												一〇一六七												一三六六												一八八五												三三〇六												五二六六											
三五〇〇												一五二〇〇												七三三九												六五四〇												五二六三												三三七三												九四九八											
四〇〇〇												一三三八二												二四八四												一三五〇												六八二七												九二四三												三三七二											
一〇〇〇												八〇四〇												四四八〇												一三五九												四九八〇												五五五〇												一七九六〇											
一五〇〇												六五〇〇												四〇〇〇												二五〇〇												四五〇〇												三〇〇〇												四一〇〇〇											
四三〇〇												七九〇												二五九〇												二二六六												二五六六												二二四三												九一四六											
四八一〇												九五三〇												一三三二〇												三〇二〇												三四二一〇												七三三八												一六四三五〇											
三四三〇												九七七〇												一七〇二〇												一八七〇〇												三〇二六〇												四九四三〇												一三八六一〇											
五月												六月												七月												八月												九月												十月												計											
五〇〇〇												三二〇〇												一三三〇												七二五〇												六八七〇												七三〇〇												五二六六											
二〇〇〇												六八一九												三三八九												七二〇〇												六八七〇												七三〇〇												五二六六											
二五〇〇												九五二七												一〇一六七												一三六六												一八八五												三三〇六												五二六六											
三五〇〇												一五二〇〇												七三三九												六五四〇												五二六三												三三七三												九四九八											
四〇〇〇												一三三八二												二四八四												一三五〇												六八二七												九二四三												三三七二											
一〇〇〇												八〇四〇												四四八〇												一三五九												四九八〇												五五五〇												一七九六〇											
一五〇〇												六五〇〇												四〇〇〇												二五〇〇												四五〇〇												三〇〇〇												四一〇〇〇											
四三〇〇												七九〇												二五九〇												二二六六												二五六六												二二四三												九一四六											
四八一〇												九五三〇												一三三二〇												三〇二〇												三四二一〇												七三三八												一六四三五〇											
三四三〇												九七七〇												一七〇二〇												一八七〇〇												三〇二六〇												四九四三〇												一三八六一〇											
五月												六月												七月												八月												九月												十月												計											
五〇〇〇												三二〇〇												一三三〇												七二五〇												六八七〇												七三〇〇												五二六六											
二〇〇〇												六八一九												三三八九												七二〇〇												六八七〇												七三〇〇												五二六六											
二五〇〇												九五二七												一〇一六七												一三六六												一八八五												三三〇六												五二六六											
三五〇〇												一五二〇〇												七三三九												六五四〇												五二六三												三三七三												九四九八											
四〇〇〇												一三三八二												二四八四												一三五〇												六八二七												九二四三												三三七二											
一〇〇〇												八〇四〇												四四八〇												一三五九												四九八〇												五五五〇												一七九六〇											
一五〇〇												六五〇〇												四〇〇〇												二五〇〇												四五〇〇												三〇〇〇												四一〇〇〇											
四三〇〇												七九〇												二五九〇												二二六六												二五六六												二二四三												九一四六											
四八一〇												九五三〇												一三三二〇												三〇二〇												三四二一〇												七三三八												一六四三五〇											
三四三〇												九七七〇												一七〇二〇												一八七〇〇												三〇二六〇												四九四三〇												一三八六一〇											
五月												六月												七月												八月												九月												十月												計											
五〇〇〇												三二〇〇												一三三〇												七二五〇												六八七〇												七三〇〇												五二六六											
二〇〇〇												六八一九												三三八九												七二〇〇												六八七〇												七三〇〇												五二六六											
二五〇〇												九五二七												一〇一六七												一三六六												一八八五												三三〇六												五二六六											
三五〇〇												一五二〇〇												七三三九												六五四〇												五二六三												三三七三												九四九八											
四〇〇〇												一三三八二												二四八四												一三五〇												六八二七												九二四三												三三七二											
一〇〇〇												八〇四〇												四四八〇												一三五九												四九八〇												五五五〇												一七九六〇											
一五〇〇												六五〇〇												四〇〇〇												二五〇〇												四五〇〇												三〇〇〇												四一〇〇〇											
四三〇〇												七九〇												二五九〇												二二六六												二五六六												二二四三												九一四六											
四八一〇												九五三〇												一三三二〇												三〇二〇												三四二一〇												七三三八												一六四三五〇											
三四三〇												九七七〇												一七〇二〇												一八七〇〇												三〇二六〇												四九四三〇												一三八六一〇											
五月												六月												七月												八月												九月												十月												計											
五〇〇〇												三二〇〇												一三三〇												七二五〇												六八七〇												七三〇〇												五二六六											
二〇〇〇												六八一九												三三八九												七二〇〇												六八七〇												七三〇〇												五二六六											
二五〇〇												九五二七												一〇一六七												一三六六												一八八五												三三〇六												五二六六											
三五〇〇												一五二〇〇												七三三九												六五四〇												五二六三												三三七三												九四九八											
四〇〇〇												一三三八二												二四八四												一三五〇												六八二七												九二四三												三三七二											
一〇〇〇												八〇四〇												四四八〇												一三五九												四九八〇												五五五〇												一七九六〇											
一五〇〇												六五〇〇												四〇〇〇												二五〇〇												四五〇〇												三〇〇〇												四一〇〇〇											
四三〇〇												七九〇												二五九〇												二二六六												二五六六												二二四三												九一四六											
四八一〇												九五三〇												一三三二〇												三〇二〇												三四二一〇												七三三八												一六四三五〇											
三四三〇												九七七〇												一七〇二〇												一八七〇〇												三〇二六〇												四九四三〇												一三八六一〇											
五月												六月												七月												八月												九月												十月												計											
五〇〇〇												三二〇〇												一三三〇												七二五〇												六八七〇												七三〇〇												五二六六											
二〇〇〇												六八一九												三三八九												七二〇〇												六八七〇												七三〇〇												五二六六											
二五〇〇												九五二七												一〇一六七												一三六六												一八八五												三三〇六												五二六六											
三五〇〇												一五二〇〇												七三三九												六五四〇												五二六三												三三七三												九四九八											
四〇〇〇												一三三八二												二四八四												一三五〇												六八二七												九二四三												三三七二											
一〇〇〇												八〇四〇												四四八〇												一三五九												四九八〇												五五五〇												一七九六〇											
一五〇〇												六五〇〇												四〇〇〇												二五〇〇												四五〇〇												三〇〇〇												四一〇〇〇											
四三〇〇												七九〇												二五九〇												二二六六												二五六六												二二四三												九一四六											
四八一〇												九五三〇												一三三二〇												三〇二〇												三四二一〇												七三三八												一六四三五〇											
三四三〇												九七七〇												一七〇二〇												一八七〇〇												三〇二六〇												四九四三〇												一三八六一〇											
五月												六月												七月												八月												九月												十月												計											
五〇〇〇												三二〇〇												一三三〇												七二五〇												六八七〇												七三〇〇												五二六六											
二〇〇〇												六八一九												三三八九												七二〇〇												六八七〇												七三〇〇												五二六六											
二五〇〇												九五二七												一〇一六七												一三六六												一八八五												三三〇六												五二六六											
三五〇〇												一五二〇〇												七三三九												六五四〇												五二六三												三三七三												九四九八											
四〇〇〇												一三三八二												二四八四												一三五〇												六八二七												九二四三												三三七二											
一〇〇〇												八〇四〇												四四八〇												一三五九												四九八〇												五五五〇												一七九六〇											
一五〇〇												六五〇〇												四〇〇〇												二五〇〇												四五〇〇												三〇〇〇												四一〇〇〇											
四三〇〇												七九〇												二五九〇												二二六六												二五六六												二二四三												九一四六											
四八一〇												九五三〇												一三三二〇												三〇二〇												三四二一〇												七三三八												一六四三五〇											
三四三〇												九七七〇												一七〇二〇												一八七〇〇												三〇二六〇												四九四三〇												一三八六一〇											
五月												六月												七月												八月												九月												十月												計											
五〇〇〇												三二〇〇												一三三〇												七二五〇												六八七〇												七三〇〇												五二六六											
二〇〇〇												六八一九												三三八九												七二〇〇												六八七〇												七三〇〇												五二六六											
二五〇〇												九五二七												一〇一六七												一三六六												一八八五												三三〇六												五二六六											
三五〇〇												一五二〇〇												七三三九												六五四〇												五二六三												三三七三												九四九八											
四〇〇〇												一三三八二												二四八四												一三五〇												六八二七												九二四三												三三七二											
一〇〇〇												八〇四〇												四四八〇												一三五九												四九八〇												五五五〇												一七九六〇											
一五〇〇												六五〇〇												四〇〇〇												二五〇〇												四五〇〇												三〇〇〇												四一〇〇〇											
四三〇〇												七九〇												二五九〇												二二六六												二五六六												二二四三												九一四六											
四八一〇												九五三〇												一三三二〇												三〇二〇												三四二一〇												七三三八												一六四三五〇											
三四三〇												九七七〇												一七〇二〇												一八七〇〇												三〇二六〇												四九四三〇												一三八六一〇											
五月												六月												七月												八月												九月												十月												計											
五〇〇〇												三二〇〇												一三三〇												七二五〇												六八七〇												七三〇〇												五二六六											
二〇〇〇												六八一九												三三八九												七二〇〇												六八七〇												七三〇〇												五二六六											
二五〇〇												九五二七												一〇一六七												一三六六												一八八五												三三〇六												五二六六											
三五〇〇												一五二〇〇												七三三九												六五四〇												五二六三												三三七三												九四九八											
四〇〇〇												一三三八二												二四八四												一三五〇												六八二七												九二四三												三三七二											
一〇〇〇												八〇四〇												四四八〇												一三五九												四九八〇												五五五〇												一七九六〇											
一五〇〇												六五〇〇												四〇〇〇												二五〇〇												四五〇〇												三〇〇〇												四一〇〇〇											
四三〇〇												七九〇												二五九〇												二二六六												二五六六												二二四三												九一四六											
四八一〇												九五三〇												一三三二〇												三〇二〇												三四二一〇												七三三八												一六四三五〇											
三四三〇												九七七〇												一七〇二〇												一八七〇〇												三〇二六〇												四九四三〇												一三八六一〇											
五月												六月												七月												八月												九月												十月												計											
五〇〇〇												三二〇〇												一三三〇												七二五〇												六八七〇												七三〇〇												五二六六											
二〇〇〇												六八一九												三三八九												七二〇〇												六八七〇												七三〇〇												五二六六											
二五〇〇												九五二七												一〇一六七												一三六六												一八八五												三三〇六												五二六六											
三五〇〇												一五二〇〇												七三三九												六五四〇												五二六三												三三七三												九四九八											
四〇〇〇												一三三八二												二四八四												一三五〇												六八二七												九二四三												三三七二											
一〇〇〇												八〇四〇												四四八〇												一三五九												四九八〇												五五五〇												一七九六〇											
一五〇〇												六五〇〇												四〇〇〇												二五〇〇												四五〇〇												三〇〇〇												四一〇〇〇											
四三〇〇												七九〇												二五九〇												二二六六												二五六六												二二四三												九一四六											
四八一〇												九五三〇												一三三二〇												三〇二〇												三四二一〇												七三三八												一六四三五〇											
三四三〇												九七七〇												一七〇二〇												一八七〇〇												三〇二六〇												四九四三〇												一三八六一〇											
五月												六月												七月												八月												九月												十月												計											
五〇〇〇												三二〇〇												一三三〇												七二五〇												六八七〇												七三〇〇												五二六六											
二〇〇〇												六八一九												三三八九												七二〇〇												六八七〇												七三〇〇																							

朝鮮總督府專賣局朱安出張所

昭和十三年度朱安塩田月別苦汁拂下調書

朱安	三	比	石	五	五月
一二	三	比	石	五	
朱安	三	比	石	六	六月
一二	三	比	石	六	
朱安	三	比	石	七	七月
一二	三	比	石	七	
朱安	三	比	石	八	八月
一二	三	比	石	八	
朱安	三	比	石	九	九月
一二	三	比	石	九	
朱安	三	比	石	十	十月
一二	三	比	石	十	
朱安	三	比	石	十一	十一月
一二	三	比	石	十一	
朱安	三	比	石	十二	十二月
一二	三	比	石	十二	

[illegible]

備考

製塩終末時苦汁、大多數ヲ拂下シハ製塩技術上塩ノ生産量ヲ最少限度ニ止ルベキナリ

2.84

(三)

昭和十二年

米安塩田 苦汁拂下による塩の減収加給金。

一 塩田名 一、三五、五五、七五、八五

一 苦汁拂下量 一四、一七、四六、六六 一町歩当 一一、三、四五

一 塩の減収量 五三、九、三七 新

一 増加加給金 九八、四一、〇

二 加給金内規第七條ニ依リ苦汁廢棄ニ依リ加給金調書

塩田別	石数	可歩當	減収合	採塩量	減収量	増加
朱安北部	五二一六	三六四一	〇八三三	四八二〇三〇	八七八三	一三五〇
一二區	一三〇、二八	一〇、七九	〇五四六	一〇、三三四二〇	六、三五五	九、九〇
五ノ一	一九四九八〇	一〇、六六二	〇九五三	一六四三三六〇	九七八七	一五、六〇
五ノ三	二二七、七二	九、九四	〇五三九一	一七七六四八〇	九五七七	一四七四〇
七ノ一	二七、九六〇	七、六五	〇四一五六	一七二五八六〇	七、三三二	一〇、九八〇
七ノ二	七、八六六	八四七〇	六五〇、五〇	三、四〇、二六	五、四二〇	
計	四一〇、〇〇	四、五五六	三、六四二	六八七八九〇	一八、二七四	二、七九〇
南部	九一四六〇	七、六二二	〇四三三	一〇、七五八〇	四、七六四〇	七、三三〇
方ノ一	六四、五〇	八、六一六	〇四、五八	一四、五五八〇	六、八四二〇	一〇、五三〇
方ノ二	一三八六〇	九、八九三	〇五、三八	一、八七四〇	六、三三九	九、六〇〇
八ノ一甲	一六四三三〇	八、二一六	〇四、六五	一四、三三七二〇	六、八三二七	一〇、五二〇
八ノ一乙						
合計	一、七四六六	八、九三	〇四、	一、三三九〇七〇	五、九三三七三	九、八四一〇

朝鮮總督府專賣局朱安出張所

備考

- 一 昭和十二年朱安第五區塩田試験結果ニ準據ス
- 二 試験結果ハ苦汁廢棄量一町步當一二三石四五ニシテ生産能力ニ對シ實収量ノ減収歩合ハ六分六厘ナルヲ以テ之ヲ基トシ擔當作業區一町步當ノ廢棄量ニ依リ算定ス
- 三 苦汁廢棄量一町步當一〇〇石對スル減収歩合ハ五分八厘ナル
- 四 内規第五條加給率塩百斤當壹錢五厘四毛トス
- 五 朱安第四區及第五區二號塩田ハ試験塩田ナルガタメ本項ノ適用ヲ除外ス

以上

5 ね

昭和三年

／。
B 塩田の最大生産能力を知る為塩夫使役人置て

塩 生産量との関係と試験した。

(南市)

(一)
目
的

(a) 各月別塩生産高表

試驗區	對照區	區別	收穫量
七畝五步	二二〇〇斤	面積	四月
三五四〇斤	五月		
四七七〇斤	六月		
一〇八〇〇斤	七月		
八三五四〇斤	八月		
三〇〇〇斤	九月		
四二五七〇斤	計		

備考
本表ハ生産報告高トス

(長) 鹽生產一町步當實蹟調查表

區別	試驗區	對驗區	第一區
鹽生產高	四〇五五〇〇	三八三一〇〇	一〇九六三三〇〇
塩夫給消耗品費	七七五四〇	七三六三三〇	二二八二〇二八〇
器具費	一一三一〇	一〇六一〇	四二二三三七〇
計	二八一五〇	一八一五	一二三五三八
塩百斤当	八一〇〇〇	七五五〇五三	二三三六七一八八
摘要	二〇〇	一九九	二一三

備考 塩夫給中ニハ炊事塩夫ヲ含メ揚水塩夫ハ之ヲ

控除セリ

(d) 塩夫給使用額調査表

自三月二十一日
至十月五日

区分	面積	三月	四月	五月	六月	七月	八月	九月	十月	計	歩	一町	塩	當	百
試験区	七五 ^歩 ・一〇・九三	六・三六・二二・五五	二・四六・八四	二・四七・七三	三・二七・九〇	九・三六・七〇	八・五九・四〇	一・〇三・〇七	一・〇三・〇七	七・七〇・五四	一・二七・九	一九・〇			
對比区	七五・二六・九八	六・三六・二二・五五	二・四六・八四	二・四七・七三	三・二七・九〇	九・三六・七〇	八・五九・四〇	一・〇三・〇七	一・〇三・〇七	七・七〇・五四	一・二七・九	一九・〇			
第一区	二一七・二六・九八	二・四六・八四	二・四七・七三	三・二七・九〇	九・三六・七〇	八・五九・四〇	一・〇三・〇七	一・〇三・〇七	七・七〇・五四	一・二七・九	一九・〇				

備考(一) 三月ニ於ケル使用額中試験区及對比区ハ四月十

五日迄ノ準備作業費トス

(二) 對比試験区ノ準備作業費ノ試験区ヨリモ多キハ
第二蒸發池面均シ不充分ナリシヲ試験塩田ト同
等ナラシムル爲メニ使用セルモノナリ

(e) 各月別十町歩一日當製塩塩夫使役費調査表

自四月十五日
至十月五日

区分	面積	四月	五月	六月	七月	八月	九月	十月	平均	塩	百斤	當
試験区	七五 ^歩 ・一〇・九三	八・〇・九三	九・三・九一	七・七・五三	五・三・五三	四・四・七三	六・八・〇・二	七・二・〇・二五				
對比区	七五・二六・九八	八・〇・九三	九・三・九一	七・七・五三	五・三・五三	四・四・七三	六・八・〇・二	七・二・〇・二五				
第一区	二一七・二六・九八	八・〇・九三	九・三・九一	七・七・五三	五・三・五三	四・四・七三	六・八・〇・二	七・二・〇・二五				

備考 試験区及對比試験区ハ共ニ流下式ナルモ第一

区塩田ハ汲上塩田百ニ町歩ヲ含ム

二 降雨後ノ第一回採塩又ハ第二回採塩ヲ普通ヨリモ延
長セル場合ニ於ケル生産高並ニ一等塩採塩歩合及品
質ニ関スル試験

(f) 目的

本試験ハ降雨後常ニ結晶池地盤作リヲ施スト雖採
塩ノ都度漸次地盤ニ弛ヲ生シ爲メニ地盤ノ損傷ヲ

備考

(一) 最初計画ニ於テハ七月五全部ノ結晶池ニツキ對比試験ヲ行ハントセルモ結晶池ニ差異アルヲ

発見シ右ノ試験ニ終レリ

(二) 本試験ハ八月四日以後ニ於テハ結晶鹹水減シ同一程度ノ結晶池ナキ爲メ對比試験ヲ行フヲ得ス

7/82

昭和九年

天日塩田に於ける、天日結晶製塩と、天日鹹水並熬製^製塩^法との比較試験。

一、天日塩田より生産された、鹹水と、そのまま天日結晶した場合と、天日鹹水と石灰により並熬製塩した場合の比較試験

因に、全試験の並熬工場は、米谷の並熬式工場で行われた。
担当者、福島正男氏、高合氏は、九六年、当時塩田よりポーとして、米谷塩田の試験図係を担当された。後年、本局技師として活躍された。

昭和九年度塩製造試験成績 (朱安)

一塩田生成鹹水煎熬試験

緒言

第四区天日塩田工場側二三・八三二平米(三四〇三一町)ニ於テ飽和鹹水ヲ製シ之レヲ二馬力半ノ石油發動機ニ因リ二吋ノ渦卷唧筒ヲ動シ真空式製塩工場ニ送り煎熬濃縮ノ上真空式塩ノ製造ヲ行ヒ一方隣接塩田一二・七五五平米(二三・七七八町)ニ於テ從來ノ天日製塩作業ニ依リ天日塩ノ製造ヲ行ヒ彼我ノ利害特質ヲ試験研究セシモノナルガ本年ハ天候順調ナラズ本試験区ノ如キハ豫定数量ヲモ採收シ得ザル状態ナレバ本試験ニ於テモ正確ヲ期シ難ク加フルニ飽和鹹水製造ニ經驗ヲ有スル塩夫ナク不熟練

ノ結果適當ナル採鹹作業ノ行ハレ難キ等遺憾ノ點アリ
 タルヲ以テ只一回ノ本試験成績ニ依リ成績結果ヲ取纏ム
 ルハ聊カ妥當ナラザル哉ノ感アルモ大体ニ於ケル本年試験
 ノ結果ハ天日製塩量ハ鹹水煎熬製塩量ニ比シ優ルト雖
 モ主成分ノ塩化曹達量ヨリ之ヲ見レバ殆ド大差ナキ收得
 量トナリ彼我ノ成績相伯仲セリ

一 試験期間中消化セル煎熬鹹水量及製塩量ハ次表ノ如
 シ

天日飽和鹹水月別煎熬量

月別	煎熬 日数	煎熬鹹水量	製塩量	使用石炭量	摘要
四月	一九	一三三 ^{立米} 七五〇	二六一 ^石 一〇	一六九三 ^石	春季準備作業中ノ採塩量約 二二〇 ^石 及昨年持越鹹水約 四五立米ハ隣接塩田ノ採塩量 トナレリ
五月	一六	八二九五〇	二〇四三〇	一二九八〇	
六月	二四	一四〇九〇〇	三〇七八〇	一八一一〇	
七月	八	五〇六〇〇	一一〇四〇	六六六〇	
八月	八	三五七〇〇	七六九〇	六九七〇	使用石炭比較的多キハ天候順調ナラザ ル結果不連續煎熬ヲ行ヒタル爲ナリ
九月	一	五〇〇〇	一〇九〇	八一〇	
十月	一〇	七二五〇〇	一六五〇〇	九二八〇	
十一月	三	二四〇五〇	四八三〇	三〇五〇	
計	八九	五四五四五〇	一一八四七〇	七四七九〇	
換算		三〇二三 ^石 七二 ^石	一九七四 ^石 五〇 ^石		
一町歩當		一二五八 ^石 二五 ^石 八	八二一 ^石 六五 ^石		

二 天日製塩量及全上塩ト鹹水煎熬製塩量ノ比較

天日製塩量ト鹹水煎熬製塩量トノ比較

區分	面積	製塩量	一ヘクタール當	一町歩當	摘要
天日製塩	一二二 ^町 七五五	六六九〇〇 ^石	五四四九 ^石 八	九〇 ^石 〇八一	
鹹水煎熬製塩	二三三八三二	一一八四七〇	四九七一〇	八二一六五	

前表ニ示ス如ク一HA當四七ハ八珎（一町步當七九一六斤）ノ減收トナレリ然レ共天日製塩ト鹹水煎熬製塩トハ其ノ内容主成分ノ塩化曹達ノ量ニ於テ大ナル差異アルモノナレバ今假

天日製塩中 八七%

鹹水煎熬製塩中 九五%

ノ含有塩化曹達量アルモノトスレバ一HA當ノ天日製塩量

$$\frac{54498 \times 87\%}{95\%} = 49909 \text{ 珎}$$

即チ四九九〇九珎（塩化曹達量九五%品質鹹水煎熬製塩ニ匹敵）ノ塩量トナル然レバ鹹水煎熬製塩量トノ差異纔カ一九九珎トナリ彼我ノ採塩量ハ殆ド相伯仲セル譯ナリ。

結 言

本試験ハ其ノ表面上ノ採塩量結果ヨリ見レバ天日製塩ヲ有利トスル処ナルガ之レヲ内容主成分ノ塩化曹達ノ量ヨリスル時ハ殆ド大差ナク何レヲ甲トシ何レヲ乙トシ得ザル結果トナレリ

然リト雖モ本年ハ近年稀ナル不良天候多ク從ツテ天候ヲ生命トスル天日製塩上ノ支障ハ勿論本試験ノ如キモ試験ノ主旨ヲ貫徹シ得ラレザル憾ミアリタルヲ以テ更ニ次年度ニ於テ引續キ試験研究ヲ行ヒ事ノ是非ヲ闡明ニスルハ意義アル事ト信ズ

一 淡水蒸發量ト採塩量トノ關係

本試驗ハ淡水蒸發量ヲ知リテ採塩量ヲ豫知スルヲ目的トスルモノナルガ單ニ淡水蒸發量ト採塩量トヲ調査スルノミニテハ本目的ヲ達成スルコト不可能ナリ海水殊ニ濃厚ナル鹹水ノ蒸發狀態ハ淡水ノ蒸發狀態ト甚シク其ノ趣ヲ異ニシ濕度、溫度、風速及海水、鹹水ノ濃度、成分ニ影響サル、コト大ナリ故ニ之等ノ諸項ト淡水蒸發量、鹹水蒸發量ヲ並ビ研究シ以テ採塩量ニマデ及ボスベキナリ尚本試驗ノ副產物トシテ多少試驗者ノ注意ヲ惹ケル事項アリ併セテ記載スルモノトス（第二項以下）

試驗成績

朱安第四區塩田ノ一部ニ有効面積一坪ヲ有スル結晶池ヲ五枚作り、試驗塩田トナス、尚試驗塩田附近ニ蒸發計及百

葉箱ヲ設置シ氣象要素ヲ實測セリ

試驗塩田ハ第一號ヨリ第五號トシ

- | | |
|-----|---------|
| 第一號 | 土盤結晶池 |
| 第二號 | 甕片結晶池 |
| 第三號 | スレート結晶池 |
| 第四號 | タイル結晶池 |
| 第五號 | タイル結晶池 |
- 水深各號共三分

第一號ヨリ第四號マデハ二十五度附近ノ新鹹水ヲ用ヒ第五號ハ從來塩田ニ行ヘル差水式(普通法)ニ當ツ

以下試驗項目ヲ擧ゲ其ノ結果ヲ記述ス

第一項 淡水蒸發量ト採塩量トノ關係

本試驗ハ極メテ複雑ニシテ正確ナル結果ヲ得ザリキ然レドモ淡水ト鹹水トハ其ノ蒸發ニ於テ氣象要素トノ關

係ヲ異ニシ殊ニ關係濕度ニ於テ鹹水ハ甚大ナル影響ヲ受クルコトヲ知り得タリ。此ノ結果二十五度附近ノ鹹水ハ關係濕度ハローハ五%附近ニテ蒸發ヲ始ムル(鹹水濕度ヲ無視セル時)コトヲ知リタリ。

本試驗ヲ完成セントスレバ左ノ問題アリ、追ツテ之ヲ研究セントス

一 關係濕度、鹹水ノ溫度及風速ノ蒸發ニ及ボス影響
二 鹹水ノ比重、成分ノ蒸發ニ及ボス影響

第二項 各種結晶池ト採塩量

結晶池	乾物量(匁)	量比	
土盤	三一~五	一〇〇、〇	
甕片	三、二九八	一一四、八	
スレート	三、七四六	一二七、一	

結晶池	乾物量(%)	量比
タイル (第四号)	三五二一	一一七六
タイル (第五号)	三二五〇	一〇九五

第五號ニ於テハ試驗ノ都合上新鹹水ヲ使用セル場合
アリシヲ以テ比較的多收ヲ示セドモ實際塩田ニ於テハ本
成績ヨリハ少量ナルヲ推定セラル。

第三項 各種結晶池ト塩品質

結晶池	色澤	形状	風乾物 含水量%	風乾物 含水比
土盤	下	最大	〇・八四	一〇〇
瓦片	中	大	二・四四	二九〇
スレート	最上	小	二・七八	三三一
タイル 第四号	上	中	二・三八	二八三
タイル 第五号	中	最小	四・一三	四九二

第四項 各種結晶池ト比重ノ變遷

結晶池	平均上昇比重	結晶開始比重
土盤	一・六七九	
瓦片	一・七一五	二六〇
スレート	一・八七九	
タイル 第四号	一・七三六	
タイル 第五号	二・七四四	二六・一一二九〇

但シ本觀測ハ午前八時ヨリ午後五時迄トス

第五項 各種結晶池ト鹹水温度

土盤結晶池ハ他ノ結晶池ニ比シ低温ヲ示シ、瓦片・タイル・
第四号ハ略同様ニ比較的高温ニシテスレートハ最高ヲ
示ス、尚タイル(第五号)差水式ハスレートヨリモ高温ヲ示ス
而シテ新鹹水ニ於テ一日中最高温度ヲ示ス時刻ハ午后

一時ニシテ三六三ヲ示セリ

即チ第一號ヨリ第四號迄ノ各時刻ニ於ケル平均鹹水溫

度ヲ示セバ次ノ如シ

時刻	溫度
午前八時	二二三
全十時	二九〇
全十一時	三一九
正午	三三八
午後一時	三六三
全二時	三四三
全三時	三三八
全四時	三一七
全五時	二九五

9588

2.

自昭和三年の三ヶ年間
至合大年

朱安。広梁湾、南市。塩田の製塩期に於ける

結晶坪と採塩量の調査。

(二)

昭和三年度結晶ト採塩量調

月別	延坪	結晶	全上塩田	一町歩	採塩高	延坪	結晶	全上塩田	一町歩	採塩高	延坪	結晶	全上塩田	一町歩	採塩高	延坪	結晶	全上塩田	一町歩	採塩高
四月	二五	二六	二六	二六	二六	二五	二六	二六	二六	二六	二五	二六	二六	二六	二六	二五	二六	二六	二六	二六
五月	二六	二六	二六	二六	二六	二六	二六	二六	二六	二六	二六	二六	二六	二六	二六	二六	二六	二六	二六	二六
六月	二六	二六	二六	二六	二六	二六	二六	二六	二六	二六	二六	二六	二六	二六	二六	二六	二六	二六	二六	二六
七月	二六	二六	二六	二六	二六	二六	二六	二六	二六	二六	二六	二六	二六	二六	二六	二六	二六	二六	二六	二六
八月	二六	二六	二六	二六	二六	二六	二六	二六	二六	二六	二六	二六	二六	二六	二六	二六	二六	二六	二六	二六
計	二六	二六	二六	二六	二六	二六	二六	二六	二六	二六	二六	二六	二六	二六	二六	二六	二六	二六	二六	二六

月別	延坪	結晶	全上塩田	一町歩	採塩高	延坪	結晶	全上塩田	一町歩	採塩高	延坪	結晶	全上塩田	一町歩	採塩高	延坪	結晶	全上塩田	一町歩	採塩高
四月	二五	二六	二六	二六	二六	二五	二六	二六	二六	二六	二五	二六	二六	二六	二六	二五	二六	二六	二六	二六
五月	二六	二六	二六	二六	二六	二六	二六	二六	二六	二六	二六	二六	二六	二六	二六	二六	二六	二六	二六	二六
六月	二六	二六	二六	二六	二六	二六	二六	二六	二六	二六	二六	二六	二六	二六	二六	二六	二六	二六	二六	二六
七月	二六	二六	二六	二六	二六	二六	二六	二六	二六	二六	二六	二六	二六	二六	二六	二六	二六	二六	二六	二六
八月	二六	二六	二六	二六	二六	二六	二六	二六	二六	二六	二六	二六	二六	二六	二六	二六	二六	二六	二六	二六
計	二六	二六	二六	二六	二六	二六	二六	二六	二六	二六	二六	二六	二六	二六	二六	二六	二六	二六	二六	二六

朝鮮總督府專賣局

月別	九月				十月				計
	結晶一坪 結晶日数	結晶一坪 結晶日数	結晶一坪 結晶日数	結晶一坪 結晶日数	結晶一坪 結晶日数	結晶一坪 結晶日数	結晶一坪 結晶日数	結晶一坪 結晶日数	
朱安	三九	二九	五二九元	二二	二八五	二五九元	二二	二二八元	計
南洞	四九	二七	五二九元	一八	六四九	五二九元	一八	三九六元	計
君子	四九	二六	五二九元	二〇	六八二	五二九元	二〇	三八四元	計
廣梁淳	三八	二五	五二九元	二二		五二九元	二二	三八四元	計
德洞	四一	二四	五二九元	二二		五二九元	二二	三八四元	計
貴城	三五	二五	五二九元	一八		五二九元	一八	三八四元	計
南市	三四	二五	五二九元	一七	一九	五二九元	一七	三八四元	計
計	四一	一七九	五二九元	一三九	一六五	五二九元	一三九	三八四元	計

朝鮮總督府專賣局

昭和五年度結晶卜採塩量調

[illegible]

昭和六年度結晶坪数、採塩量調

(自四月至十月)

月別	区分	朱安	南	君子	廣	德	實	城南	市	計平均
四月	結晶坪数	二一、二〇〇	三〇、〇〇〇	五、七五〇	七、七〇〇	二、二五〇	一、四九〇	二、一七〇	二、四四〇	
	採塩高	三、五、四〇	三、六八二	三、〇〇八	五、四一一	六、五九二	六、八、八〇	八、九、六五	一〇、五九四	
	結晶坪数	一、八、三七	二、九六六	三、四三七	八、五九三	三、〇四二	一、〇、八〇	一、七七一	二、五七二	
	採塩高	二、五、〇	二、六	二、〇	二、一	二、一	二、八	二、二	二、一	
	結晶坪数	二、七	二、七	二、五	二、五	二、五	二、二	二、〇	二、四	
五月	結晶坪数	二、九、八〇	二、五、六四	二、九、六〇	五、四八二	二、五、五五	九、〇、八六	二、八、九六	二、五、二四	
	採塩高	四、七、五	五、五五	五、二六	六、〇、八六	七、九五	六、三、四	六、四、四	六、一、八	
	結晶坪数	四、九、五	八、五七九	一、五、六五	二、五、七五	八、七四三	四、三、八六	五、八五四	七、〇、八五	
	採塩高	四、九	五、四	四、四	四、六	四、九	四、七	四、二	四、七	
	結晶坪数	二、八	二、九	二、九	二、九	二、九	二、九	二、八	二、六	

朝鮮總督府專賣局

月別	区分	朱安	南	君子	廣	德	實	城南	市	計平均
六月	結晶坪数	一、五、五五	二、三、六四	三、八、九三	四、六、九二	一、四、九、六	八、六、八六	一、三、二、六四	一、五、八、九二	
	採塩高	六、六、二	一、〇、八四	一、五、〇八	二、二、〇五	六、八、五五	五、七、六六	四、四、五	六、九、一四七	
	結晶坪数	二、八	二、九	二、九	二、四	二、四	二、五	二、四	二、六	
	採塩高	四、四	四、六	四、〇	四、八	四、六	四、五	三、五	四、五	
七月	結晶坪数	一、八、五三	一、三、六五	二、一、五九	四、二、五九	一、四、九、六	八、三、八五	九、七、七三	二、九、九、〇	
	採塩高	五、二、九	四、二、一	五、七、一五	五、四、七二	六、六、八九	五、五、二二	四、四、六	五、八、三	
	結晶坪数	二、八三	四、九、五	七、七、一八	一、八、七六	五、七、六	三、五、七〇	三、九、〇〇	四、五、八九四	
	採塩高	二、一	三、九	五、六	四、五	三、九	三、一	四、〇	三、八	
	結晶坪数	二、四	二、四	二、二	二、六	二、六	二、五	二、二	二、四	
	採塩高	四、七、五三	五、六、七、一	七、六、八、三〇	一、七、六、九六	四、七、八、四三	四、四、七、五九	五、九、五、二七	四、九、五、〇、六〇	
	結晶坪数	二、二四	一、八、八九	一、三、三六	二、二、二七	二、一、四一	二、七、一七	二、三、九四	二、〇、一一	

八月			九月			十月		
採掘高	結晶一坪高	結晶日教	採掘高	結晶一坪高	結晶日教	採掘高	結晶一坪高	結晶日教
七三三	一五	一四	六五二	三三	二五	九三三	二五	二五
一七四七	三一	一六	九八七	三一	二五	二三四	二五	一五
一九四五	二五	一	一八八九	二五	二五	四一七九	二五	一五
一七二	一	一五	二〇二	二六	二五	一三七四	二五	六
四四	〇九	一二	七四七	三三	二五	二七二	一六	大
三五五	〇九	一四	四一六八	二七九	二五	九四	〇九	大
一五六六	二	一五	二七六九	一七六	二六			
八四九六	一七	一四	六九三	二八四	二五	九一六	二六	一

朝鮮總督府專賣局

計平均			計平均		
採掘高	結晶一坪高	結晶日教	採掘高	結晶一坪高	結晶日教
一八	二七	一六	一八	二七	一六
二四	二八	一六	二四	二八	一六
二五	二九	一六	二五	二九	一六
二六	三〇	一六	二六	三〇	一六
二七	三一	一六	二七	三一	一六
二八	三二	一六	二八	三二	一六
二九	三三	一六	二九	三三	一六
三〇	三四	一六	三〇	三四	一六
三一	三五	一六	三一	三五	一六
三二	三六	一六	三二	三六	一六
三三	三七	一六	三三	三七	一六
三四	三八	一六	三四	三八	一六
三五	三九	一六	三五	三九	一六
三六	四〇	一六	三六	四〇	一六
三七	四一	一六	三七	四一	一六
三八	四二	一六	三八	四二	一六
三九	四三	一六	三九	四三	一六
四〇	四四	一六	四〇	四四	一六
四一	四五	一六	四一	四五	一六
四二	四六	一六	四二	四六	一六
四三	四七	一六	四三	四七	一六
四四	四八	一六	四四	四八	一六
四五	四九	一六	四五	四九	一六
四六	五〇	一六	四六	五〇	一六
四七	五一	一六	四七	五一	一六
四八	五二	一六	四八	五二	一六
四九	五三	一六	四九	五三	一六
五〇	五四	一六	五〇	五四	一六
五一	五五	一六	五一	五五	一六
五二	五六	一六	五二	五六	一六
五三	五七	一六	五三	五七	一六
五四	五八	一六	五四	五八	一六
五五	五九	一六	五五	五九	一六
五六	六〇	一六	五六	六〇	一六
五七	六一	一六	五七	六一	一六
五八	六二	一六	五八	六二	一六
五九	六三	一六	五九	六三	一六
六〇	六四	一六	六〇	六四	一六
六一	六五	一六	六一	六五	一六
六二	六六	一六	六二	六六	一六
六三	六七	一六	六三	六七	一六
六四	六八	一六	六四	六八	一六
六五	六九	一六	六五	六九	一六
六六	七〇	一六	六六	七〇	一六
六七	七一	一六	六七	七一	一六
六八	七二	一六	六八	七二	一六
六九	七三	一六	六九	七三	一六
七〇	七四	一六	七〇	七四	一六
七一	七五	一六	七一	七五	一六
七二	七六	一六	七二	七六	一六
七三	七七	一六	七三	七七	一六
七四	七八	一六	七四	七八	一六
七五	七九	一六	七五	七九	一六
七六	八〇	一六	七六	八〇	一六
七七	八一	一六	七七	八一	一六
七八	八二	一六	七八	八二	一六
七九	八三	一六	七九	八三	一六
八〇	八四	一六	八〇	八四	一六
八一	八五	一六	八一	八五	一六
八二	八六	一六	八二	八六	一六
八三	八七	一六	八三	八七	一六
八四	八八	一六	八四	八八	一六
八五	八九	一六	八五	八九	一六
八六	九〇	一六	八六	九〇	一六
八七	九一	一六	八七	九一	一六
八八	九二	一六	八八	九二	一六
八九	九三	一六	八九	九三	一六
九〇	九四	一六	九〇	九四	一六
九一	九五	一六	九一	九五	一六
九二	九六	一六	九二	九六	一六
九三	九七	一六	九三	九七	一六
九四	九八	一六	九四	九八	一六
九五	九九	一六	九五	九九	一六
九六	一〇〇	一六	九六	一〇〇	一六
九七	一〇一	一六	九七	一〇一	一六
九八	一〇二	一六	九八	一〇二	一六
九九	一〇三	一六	九九	一〇三	一六
一〇〇	一〇四	一六	一〇〇	一〇四	一六

自昭和五年四月
至全十年十月

[illegible]

月別	朱安	四月	五月	六月	七月	八月	九月	十月	計
觀測	二	二	二	二	一	二	二	二	一
天候	晴	晴	晴	晴	晴	晴	晴	晴	晴
蒸發量	九二・六	一〇四・三	一二六・一	一四六・二	七九・三	九一・七	五九・四	二八・六	一七・〇
區分	水	水	水	水	水	水	水	水	水
貯池	一段	二段	三段	四段	五段	六段	七段	八段	九段
第一蒸發池	一	二	三	四	五	六	七	八	九
第二蒸發池	一	二	三	四	五	六	七	八	九

月別	貴城	四月	五月	六月	七月	八月	九月	十月	計
觀測日数	=8	=0	=8	=8	=4	=8	=8	=8	一七四
天候	晴 一一五	晴 二九〇	晴 一八八一 三〇〇	晴 二三二〇 四三八	晴 一四一三 三一六	晴 一七八九 九七四	晴 一六七五 四五四	晴 三七二 四一	晴 一五三九 八八六
降水量	比重 四一三	比重 一八九一 三〇〇	比重 一八九一 三〇〇	比重 一八九一 三〇〇	比重 一八九一 三〇〇	比重 一八九一 三〇〇	比重 一八九一 三〇〇	比重 一八九一 三〇〇	比重 一八九一 三〇〇
正分	貯水池	貯水池	貯水池	貯水池	貯水池	貯水池	貯水池	貯水池	貯水池
第一	一段	二段	三段	四段	五段	六段	七段	八段	九段
第二	一段	二段	三段	四段	五段	六段	七段	八段	九段
第三	一段	二段	三段	四段	五段	六段	七段	八段	九段
第四	一段	二段	三段	四段	五段	六段	七段	八段	九段
第五	一段	二段	三段	四段	五段	六段	七段	八段	九段
第六	一段	二段	三段	四段	五段	六段	七段	八段	九段
第七	一段	二段	三段	四段	五段	六段	七段	八段	九段
第八	一段	二段	三段	四段	五段	六段	七段	八段	九段
第九	一段	二段	三段	四段	五段	六段	七段	八段	九段
第十	一段	二段	三段	四段	五段	六段	七段	八段	九段

[illegible]

計	十月	九月	八月	七月	六月	五月	四月	三月	二月	一月	日別	觀測	天候	降水量	區分	貯水池	第一蒸發池	第二蒸發池
一六。	二六	二五	二二	一一	二七	二七	二二	二二	二二	二二	日別	觀測	天候	降水量	區分	貯水池	第一蒸發池	第二蒸發池
雨曇晴 一六 三七 七	雨曇晴 一六 三九 九	雨曇晴 一六 五九 六	雨曇晴 一六 五二 四	雨曇晴 一六 一三 七	雨曇晴 一六 三二 五	雨曇晴 一六 三三 五	雨曇晴 一六 三三 五	雨曇晴 一六 三三 五	雨曇晴 一六 三三 五	雨曇晴 一六 三三 五	日別	觀測	天候	降水量	區分	貯水池	第一蒸發池	第二蒸發池
一七 九四	一三 五	一三 五	一三 五	一三 五	一三 五	一三 五	一三 五	一三 五	一三 五	一三 五	日別	觀測	天候	降水量	區分	貯水池	第一蒸發池	第二蒸發池
水深	比量	比量	比量	比量	比量	比量	比量	比量	比量	比量	日別	觀測	天候	降水量	區分	貯水池	第一蒸發池	第二蒸發池
一八	一八	一八	一八	一八	一八	一八	一八	一八	一八	一八	日別	觀測	天候	降水量	區分	貯水池	第一蒸發池	第二蒸發池
一五	一五	一五	一五	一五	一五	一五	一五	一五	一五	一五	日別	觀測	天候	降水量	區分	貯水池	第一蒸發池	第二蒸發池
一四	一四	一四	一四	一四	一四	一四	一四	一四	一四	一四	日別	觀測	天候	降水量	區分	貯水池	第一蒸發池	第二蒸發池
一三	一三	一三	一三	一三	一三	一三	一三	一三	一三	一三	日別	觀測	天候	降水量	區分	貯水池	第一蒸發池	第二蒸發池
一二	一二	一二	一二	一二	一二	一二	一二	一二	一二	一二	日別	觀測	天候	降水量	區分	貯水池	第一蒸發池	第二蒸發池
一一	一一	一一	一一	一一	一一	一一	一一	一一	一一	一一	日別	觀測	天候	降水量	區分	貯水池	第一蒸發池	第二蒸發池
一〇	一〇	一〇	一〇	一〇	一〇	一〇	一〇	一〇	一〇	一〇	日別	觀測	天候	降水量	區分	貯水池	第一蒸發池	第二蒸發池
〇九	〇九	〇九	〇九	〇九	〇九	〇九	〇九	〇九	〇九	〇九	日別	觀測	天候	降水量	區分	貯水池	第一蒸發池	第二蒸發池
〇八	〇八	〇八	〇八	〇八	〇八	〇八	〇八	〇八	〇八	〇八	日別	觀測	天候	降水量	區分	貯水池	第一蒸發池	第二蒸發池
〇七	〇七	〇七	〇七	〇七	〇七	〇七	〇七	〇七	〇七	〇七	日別	觀測	天候	降水量	區分	貯水池	第一蒸發池	第二蒸發池
〇六	〇六	〇六	〇六	〇六	〇六	〇六	〇六	〇六	〇六	〇六	日別	觀測	天候	降水量	區分	貯水池	第一蒸發池	第二蒸發池
〇五	〇五	〇五	〇五	〇五	〇五	〇五	〇五	〇五	〇五	〇五	日別	觀測	天候	降水量	區分	貯水池	第一蒸發池	第二蒸發池

自昭和五年四月
至今

鹽田別		區分貯水池		第一蒸發池		第二蒸發池		摘要	
廣梁鰲		一區		二區		三區		四區	
水		水		水		水		水	
比		比		比		比		比	
重		重		重		重		重	
一、八五	一、八五	一、八五	一、八五	一、八五	一、八五	一、八五	一、八五	一、八五	一、八五
一、二	一、二	一、二	一、二	一、二	一、二	一、二	一、二	一、二	一、二
一、七	一、七	一、七	一、七	一、七	一、七	一、七	一、七	一、七	一、七
一、六	一、六	一、六	一、六	一、六	一、六	一、六	一、六	一、六	一、六
一、五	一、五	一、五	一、五	一、五	一、五	一、五	一、五	一、五	一、五
一、四	一、四	一、四	一、四	一、四	一、四	一、四	一、四	一、四	一、四
一、三	一、三	一、三	一、三	一、三	一、三	一、三	一、三	一、三	一、三
一、二	一、二	一、二	一、二	一、二	一、二	一、二	一、二	一、二	一、二
一、一	一、一	一、一	一、一	一、一	一、一	一、一	一、一	一、一	一、一
一、〇	一、〇	一、〇	一、〇	一、〇	一、〇	一、〇	一、〇	一、〇	一、〇
〇、九	〇、九	〇、九	〇、九	〇、九	〇、九	〇、九	〇、九	〇、九	〇、九
〇、八	〇、八	〇、八	〇、八	〇、八	〇、八	〇、八	〇、八	〇、八	〇、八
〇、七	〇、七	〇、七	〇、七	〇、七	〇、七	〇、七	〇、七	〇、七	〇、七
〇、六	〇、六	〇、六	〇、六	〇、六	〇、六	〇、六	〇、六	〇、六	〇、六
〇、五	〇、五	〇、五	〇、五	〇、五	〇、五	〇、五	〇、五	〇、五	〇、五
〇、四	〇、四	〇、四	〇、四	〇、四	〇、四	〇、四	〇、四	〇、四	〇、四
〇、三	〇、三	〇、三	〇、三	〇、三	〇、三	〇、三	〇、三	〇、三	〇、三
〇、二	〇、二	〇、二	〇、二	〇、二	〇、二	〇、二	〇、二	〇、二	〇、二
〇、一	〇、一	〇、一	〇、一	〇、一	〇、一	〇、一	〇、一	〇、一	〇、一
〇、〇	〇、〇	〇、〇	〇、〇	〇、〇	〇、〇	〇、〇	〇、〇	〇、〇	〇、〇
〇、九	〇、九	〇、九	〇、九	〇、九	〇、九	〇、九	〇、九	〇、九	〇、九
〇、八	〇、八	〇、八	〇、八	〇、八	〇、八	〇、八	〇、八	〇、八	〇、八
〇、七	〇、七	〇、七	〇、七	〇、七	〇、七	〇、七	〇、七	〇、七	〇、七
〇、六	〇、六	〇、六	〇、六	〇、六	〇、六	〇、六	〇、六	〇、六	〇、六
〇、五	〇、五	〇、五	〇、五	〇、五	〇、五	〇、五	〇、五	〇、五	〇、五
〇、四	〇、四	〇、四	〇、四	〇、四	〇、四	〇、四	〇、四	〇、四	〇、四
〇、三	〇、三	〇、三	〇、三	〇、三	〇、三	〇、三	〇、三	〇、三	〇、三
〇、二	〇、二	〇、二	〇、二	〇、二	〇、二	〇、二	〇、二	〇、二	〇、二
〇、一	〇、一	〇、一	〇、一	〇、一	〇、一	〇、一	〇、一	〇、一	〇、一
〇、〇	〇、〇	〇、〇	〇、〇	〇、〇	〇、〇	〇、〇	〇、〇	〇、〇	〇、〇
〇、九	〇、九	〇、九	〇、九	〇、九	〇、九	〇、九	〇、九	〇、九	〇、九
〇、八	〇、八	〇、八	〇、八	〇、八	〇、八	〇、八	〇、八	〇、八	〇、八
〇、七	〇、七	〇、七	〇、七	〇、七	〇、七	〇、七	〇、七	〇、七	〇、七
〇、六	〇、六	〇、六	〇、六	〇、六	〇、六	〇、六	〇、六	〇、六	〇、六
〇、五	〇、五	〇、五	〇、五	〇、五	〇、五	〇、五	〇、五	〇、五	〇、五
〇、四	〇、四	〇、四	〇、四	〇、四	〇、四	〇、四	〇、四	〇、四	〇、四
〇、三	〇、三	〇、三	〇、三	〇、三	〇、三	〇、三	〇、三	〇、三	〇、三
〇、二	〇、二	〇、二	〇、二	〇、二	〇、二	〇、二	〇、二	〇、二	〇、二
〇、一	〇、一	〇、一	〇、一	〇、一	〇、一	〇、一	〇、一	〇、一	〇、一
〇、〇	〇、〇	〇、〇	〇、〇	〇、〇	〇、〇	〇、〇	〇、〇	〇、〇	〇、〇
〇、九	〇、九	〇、九	〇、九	〇、九	〇、九	〇、九	〇、九	〇、九	〇、九
〇、八	〇、八	〇、八	〇、八	〇、八	〇、八	〇、八	〇、八	〇、八	〇、八
〇、七	〇、七	〇、七	〇、七	〇、七	〇、七	〇、七	〇、七	〇、七	〇、七
〇、六	〇、六	〇、六	〇、六	〇、六	〇、六	〇、六	〇、六	〇、六	〇、六
〇、五	〇、五	〇、五	〇、五	〇、五	〇、五	〇、五	〇、五	〇、五	〇、五
〇、四	〇、四	〇、四	〇、四	〇、四	〇、四	〇、四	〇、四	〇、四	〇、四
〇、三	〇、三	〇、三	〇、三	〇、三	〇、三	〇、三	〇、三	〇、三	〇、三
〇、二	〇、二	〇、二	〇、二	〇、二	〇、二	〇、二	〇、二	〇、二	〇、二
〇、一	〇、一	〇、一	〇、一	〇、一	〇、一	〇、一	〇、一	〇、一	〇、一
〇、〇	〇、〇	〇、〇	〇、〇	〇、〇	〇、〇	〇、〇	〇、〇	〇、〇	〇、〇
〇、九	〇、九	〇、九	〇、九	〇、九	〇、九	〇、九	〇、九	〇、九	〇、九
〇、八	〇、八	〇、八	〇、八	〇、八	〇、八	〇、八	〇、八	〇、八	〇、八
〇、七	〇、七	〇、七	〇、七	〇、七	〇、七	〇、七	〇、七	〇、七	〇、七
〇、六	〇、六	〇、六	〇、六	〇、六	〇、六	〇、六	〇、六	〇、六	〇、六
〇、五	〇、五	〇、五	〇、五	〇、五	〇、五	〇、五	〇、五	〇、五	〇、五
〇、四	〇、四	〇、四	〇、四	〇、四	〇、四	〇、四	〇、四	〇、四	〇、四
〇、三	〇、三	〇、三	〇、三	〇、三	〇、三	〇、三	〇、三	〇、三	〇、三
〇、二	〇、二	〇、二	〇、二	〇、二	〇、二	〇、二	〇、二	〇、二	〇、二
〇、一	〇、一	〇、一	〇、一	〇、一	〇、一	〇、一	〇、一	〇、一	〇、一
〇、〇	〇、〇	〇、〇	〇、〇	〇、〇	〇、〇	〇、〇	〇、〇	〇、〇	〇、〇
〇、九	〇、九	〇、九	〇、九	〇、九	〇、九	〇、九	〇、九	〇、九	〇、九
〇、八	〇、八	〇、八	〇、八	〇、八	〇、八	〇、八	〇、八	〇、八	〇、八
〇、七	〇、七	〇、七	〇、七	〇、七	〇、七	〇、七	〇、七	〇、七	〇、七
〇、六	〇、六	〇、六	〇、六	〇、六	〇、六	〇、六	〇、六	〇、六	〇、六
〇、五	〇、五	〇、五	〇、五	〇、五	〇、五	〇、五	〇、五	〇、五	〇、五
〇、四	〇、四	〇、四	〇、四	〇、四	〇、四	〇、四	〇、四	〇、四	〇、四
〇、三	〇、三	〇、三	〇、三	〇、三	〇、三	〇、三	〇、三	〇、三	〇、三
〇、二	〇、二	〇、二	〇、二	〇、二	〇、二	〇、二	〇、二	〇、二	〇、二
〇、一	〇、一	〇、一	〇、一	〇、一	〇、一	〇、一	〇、一	〇、一	〇、一
〇、〇	〇、〇	〇、〇	〇、〇	〇、〇	〇、〇	〇、〇	〇、〇	〇、〇	〇、〇
〇、九	〇、九	〇、九	〇、九	〇、九	〇、九	〇、九	〇、九	〇、九	〇、九
〇、八	〇、八	〇、八	〇、八	〇、八	〇、八	〇、八	〇、八	〇、八	〇、八
〇、七	〇、七	〇、七	〇、七	〇、七	〇、七	〇、七	〇、七	〇、七	〇、七
〇、六	〇、六	〇、六	〇、六	〇、六	〇、六	〇、六	〇、六	〇、六	〇、六
〇、五	〇、五	〇、五	〇、五	〇、五	〇、五	〇、五	〇、五	〇、五	〇、五
〇、四	〇、四	〇、四	〇、四	〇、四	〇、四	〇、四	〇、四	〇、四	〇、四
〇、三	〇、三	〇、三	〇、三	〇、三	〇、三	〇、三	〇、三	〇、三	〇、三
〇、二	〇、二	〇、二	〇、二	〇、二	〇、二	〇、二	〇、二	〇、二	〇、二
〇、一	〇、一	〇、一	〇、一	〇、一	〇、一	〇、一	〇、一	〇、一	〇、一
〇、〇	〇、〇	〇、〇	〇、〇	〇、〇	〇、〇	〇、〇	〇、〇	〇、〇	〇、〇
〇、九	〇、九	〇、九	〇、九	〇、九	〇、九	〇、九	〇、九	〇、九	〇、九
〇、八	〇、八	〇、八	〇、八	〇、八	〇、八	〇、八	〇、八	〇、八	〇、八
〇、七	〇、七	〇、七	〇、七	〇、七	〇、七	〇、七	〇、七	〇、七	〇、七
〇、六	〇、六	〇、六	〇、六	〇、六	〇、六	〇、六	〇、六	〇、六	〇、六
〇、五	〇、五	〇、五	〇、五	〇、五	〇、五	〇、五	〇、五	〇、五	〇、五
〇、四	〇、四	〇、四	〇、四	〇、四	〇、四	〇、四	〇、四	〇、四	〇、四
〇、三	〇、三	〇、三	〇、三	〇、三	〇、三	〇、三	〇、三	〇、三	〇、三
〇、二	〇、二	〇、二	〇、二	〇、二	〇、二	〇、二	〇、二	〇、二	〇、二
〇、一	〇、一	〇、一	〇、一	〇、一	〇、一	〇、一	〇、一	〇、一	〇、一
〇、〇	〇、〇	〇、〇	〇、〇	〇、〇	〇、〇	〇、〇	〇、〇	〇、〇	〇、〇
〇、九	〇、九	〇、九	〇、九	〇、九	〇、九	〇、九	〇、九	〇、九	〇、九
〇、八	〇、八	〇、八	〇、八	〇、八	〇、八	〇、八	〇、八	〇、八	〇、八
〇、七	〇、七	〇、七	〇、七	〇、七	〇、七	〇、七	〇、七	〇、七	〇、七
〇、六	〇、六	〇、六	〇、六	〇、六	〇、六	〇、六	〇、六	〇、六	〇、六
〇、五	〇、五	〇、五	〇、五	〇、五	〇、五	〇、五	〇、五	〇、五	〇、五
〇、四	〇、四	〇、四	〇、四	〇、四	〇、四	〇、四	〇、四	〇、四	〇、四
〇、三	〇、三	〇、三	〇、三	〇、三	〇、三	〇、三	〇、三	〇、三	〇、三
〇、二	〇、二	〇、二	〇、二	〇、二	〇、二	〇、二	〇、二	〇、二	〇、二
〇、一	〇、一	〇、一	〇、一	〇、一	〇、一	〇、一	〇、一	〇、一	〇、一
〇、〇	〇、〇	〇、〇	〇、〇	〇、〇	〇、〇	〇、〇	〇、〇	〇、〇	〇、〇
〇、九	〇、九	〇、九	〇、九	〇、九	〇、九	〇、九	〇、九	〇、九	〇、九
〇、八	〇、八	〇、八	〇、八	〇、八	〇、八	〇、八	〇、八	〇、八	〇、八
〇、七	〇、七	〇、七	〇、七	〇、七	〇、七	〇、七	〇、七	〇、七	〇、七
〇、六	〇、六	〇、六	〇、六	〇、六	〇、六	〇、六	〇、六	〇、六	〇、六
〇、五	〇、五	〇、五	〇、五	〇、五	〇、五	〇、五	〇、五	〇、五	〇、五
〇、四	〇、四	〇、四	〇、四	〇、四	〇、四	〇、四	〇、四	〇、四	〇、四
〇、三	〇、三	〇、三	〇、三	〇、三	〇、三	〇、三	〇、三	〇、三	〇、三
〇、二	〇、二	〇、二	〇、二	〇、二	〇、二	〇、二	〇、二	〇、二	〇、二
〇、一	〇、一	〇、一	〇、一	〇、一	〇、一	〇、一	〇、一	〇、一	〇、一
〇、〇	〇、〇	〇、〇	〇、〇	〇、〇	〇、〇	〇、〇	〇、〇	〇、〇	〇、〇
〇、九	〇、九	〇、九	〇、九	〇、九	〇、九	〇、九	〇、九	〇、九	〇、九
〇、八	〇、八	〇、八	〇、八	〇、八	〇、八	〇、八	〇、八	〇、八	〇、八
〇、七	〇、七	〇、七	〇、七	〇、七	〇、七	〇、七	〇、七	〇、七	〇、七
〇、六	〇、六	〇、六	〇、六	〇、六	〇、六	〇、六	〇、六	〇、六	〇、六
〇、五	〇、五	〇、五	〇、五	〇、五	〇、五	〇、五	〇、五	〇、五	〇、五
〇、四	〇、四	〇、四	〇、四	〇、四	〇、四	〇、四	〇、四	〇、四	〇、四
〇、三	〇、三	〇、三	〇、三	〇、三	〇、三	〇、三	〇、三	〇、三	〇、三
〇、二	〇、二	〇、二	〇、二	〇、二	〇、二	〇、二	〇、二	〇、二	〇、二
〇、一	〇、一	〇、一	〇、一	〇、一	〇、一	〇、一	〇、一	〇、一	〇、一
〇、〇	〇、〇	〇、〇	〇、〇	〇、〇	〇、〇	〇、〇	〇、〇	〇、〇	〇、〇
〇、九	〇、九	〇、九	〇、九	〇、九	〇、九	〇、九	〇、九	〇、九	〇、九
〇、八	〇、八	〇、八	〇、八	〇、八	〇、八	〇、八	〇、八	〇、八	〇、八
〇、七	〇、七	〇、七	〇、七	〇、七	〇、七	〇、七	〇、七	〇、七	〇、七
〇、六	〇、六	〇、六	〇、六	〇、六	〇、六	〇、六	〇、六	〇、六	〇、六
〇、五	〇、五	〇、五	〇、五	〇、五	〇、五	〇、五	〇、五	〇、五	〇、五
〇、四	〇、四	〇、四	〇、四	〇、四	〇、四	〇、四	〇、四	〇、四	〇、四
〇、三	〇、三	〇、三	〇、三	〇、三	〇、三	〇、三	〇、三	〇、三	〇、三
〇、二	〇、二	〇、二	〇、二	〇、二	〇、二	〇、二	〇、二	〇、二	〇、二
〇、一	〇、一	〇、一	〇、一	〇、一	〇、一				

[illegible]

[illegible]

昭和四年度製塩期ニ於ケル月別蒸發池水深調査表

自昭和四年四月
至今 年 月

[illegible][illegible]

月別	日數	天候	降水量	貯水池	第一	第二	第三	第四	第五	第六	第一	第二	第三	第四
五月	二九	晴	二八	二五	一段	二段	三段	四段	五段	六段	一段	二段	三段	四段
六月	二八	晴	二八	二五	一段	二段	三段	四段	五段	六段	一段	二段	三段	四段
七月	一九	晴	二八	二五	一段	二段	三段	四段	五段	六段	一段	二段	三段	四段
八月	二二	晴	二八	二五	一段	二段	三段	四段	五段	六段	一段	二段	三段	四段
九月	二八	晴	二八	二五	一段	二段	三段	四段	五段	六段	一段	二段	三段	四段
十月	一四	晴	二八	二五	一段	二段	三段	四段	五段	六段	一段	二段	三段	四段
計	一六七	晴	二八	二五	一段	二段	三段	四段	五段	六段	一段	二段	三段	四段
南市	二八	晴	二八	二五	一段	二段	三段	四段	五段	六段	一段	二段	三段	四段

計	十月	九月	八月	七月	六月	五月
一 三 二	四	二 四	二 一	八	二 三	二 四
一〇四 六二 二四	二五	一九 五六	二〇 三八	一七 八六	一七 一二	一九 三九
九五 五二 六六 水深	一八 六水 深	二九 三比 重	一七 一比 重	二九 〇比 重	一六 六比 重	一四 四比 重
一八	一五	一一	一三	一八	二四	一九
一一	〇八	一一	一〇	一三	一三	一二
〇九	〇八	〇九	〇八	一〇	一一	一〇
〇八	〇七	〇八	〇八	〇八	〇九	〇九
〇七	〇七	〇七	〇七	〇七	〇七	〇八
〇七	〇七	〇七	〇七	〇七	〇六	〇七
〇五	〇五	〇五	〇五	〇六	〇五	〇六
〇五	〇五	〇五	〇五	〇五	〇五	〇五
〇四	〇五	〇五	〇四	〇五	〇四	〇四
〇四	〇四	〇四	〇四	〇四	〇四	〇四
〇四	〇四	〇四	〇四	〇四	〇四	〇四

自昭和四年四月
至今 年十月 平均

第 七 区		第 六 区		第 五 区		第 四 区		第 三 区		第 二 区		第 一 区		塩田別	二分	第 一 蒸 發 池	第 二 蒸 發 池	摘 要
水深	比重	水深	比重	水深	比重	水深	比重	水深	比重	水深	比重	水深	比重					
	二二		二二		二一		一九		二二				二二					
一四	二七	一〇	二二	一〇	二六	〇八	二一	一二	二七	一一	一八	〇七	二六	一段				
一二	三四	〇九	二八	〇九	三三	〇八	二五	一〇	三一	〇九	二五	〇六	三五	二段				
一一	四一	〇九	三二	〇七	四一	〇八	三三	一〇	三六	〇八	三二	〇五	四五	三段				
一〇	五一	〇八	三九	〇六	五三	〇七	四〇	〇八	四五	〇七	四三	〇五	五五	四段				
〇八	六〇	〇八	四六	〇五	六六	〇七	四五	〇八	五一	〇七	五三	〇五	七六	五段				
						〇六	五七	〇七	六六	〇六	六六			六段				
〇七	七二	〇六	六三	〇五	一〇〇	〇五	七八	〇六	八九	〇六	九七	〇五	一一一	一段				
〇六	八七	〇六	一〇六	〇五	一五三	〇五	九四	〇五	一三三	〇六	一五八	〇四	一四九	二段				
〇五	一〇三	〇五	一五三	〇五	二三三	〇五	一八	〇四	一七〇	〇六	二三八	〇四	二二六	三段				
〇五	一二四					〇五	一四八					〇四	二八八	四段				

貴城		計		第三區		第二區		第一區		計		第八區		鹽田別區分貯水池	
水深	比重	水深	比重	水深	比重	水深	比重	水深	比重	水深	比重	水深	比重	一段	第二段
三〇		二一		二三		二四		一七		二二		二六		一段	第二段
一三	三三	一一	二三	一〇	二三	一〇	二六	一三	二〇	一〇	三五	一〇	三一	一段	第二段
一二	三九	一〇	二六	〇九	二六	〇九	三〇	一二	二四	〇九	三一	〇九	三八	一段	第二段
一一	四六	〇九	三二	〇八	三一	〇八	三五	一一	三一	〇八	三八	〇九	四七	一段	第二段
一〇	五三	〇八	三八	〇七	三八	〇七	四〇	一〇	三七	〇七	四八	〇八	五九	一段	第二段
〇八	六五	〇七	四八	〇七	四七	〇六	四八	〇九	四九	〇七	五九	〇七	六一	一段	第二段
		〇六	五七	〇六	五六	〇五	五九	〇八	五六	〇七	六三			一段	第二段
〇五	八四	〇六	八〇	〇五	七四	〇六	八二	〇七	八四	〇六	八九	〇七	一〇一	一段	第二段
〇四	一〇五	〇六	一〇四	〇五	九八	〇六	一〇六	〇六	一〇九	〇六	一二九	〇六	一四七	一段	第二段
〇三	一四〇	〇五	一五七	〇五	一三八	〇五	一八一	〇六	一五三	〇六	一八五	〇六	二四八	一段	第二段
		〇四	二〇三	〇四	一八八	〇五	二三八	〇四	一九四	〇五	二八七			一段	第二段
摘															
要															

南 市			計	
水深	比重		水深	比重
	一.八			二.〇
一.一	二.一		一.五	二.一
〇.九	二.六		一.三	二.五
〇.八	三.三		一.二	三.二
〇.七	三.七		一.〇	四.〇
〇.七	四.五		〇.九	四.八
〇.五	五.五		〇.九	五.九
〇.五	七.九		〇.八	八.〇
〇.四	一〇.二		〇.七	一〇.三
〇.四	一三.三		〇.七	一三.五
〇.四	一七.二		〇.五	一五.四

一〇、三、五、〇、四
一、五、三、九、七
九、〇、六、九、〇

四.

昭和十三年度持越減水石数並前年卜、増減比較表

區別	面積	十町歩當	前年度	本年度	増減
一	四、六	一、九、五、四、五、七	一、九、九、九、一、二	二、五、九、四、四、二	五、九、五、三、〇
二	一、七、三	四、四、二、三、五、二	一、六、〇、〇、一	二、四、四、一、三、〇	八、四、一、三、〇
三	一、四、二	二、四、九、九、八、〇	一、二、八、八、七、一	一、七、五、八、四、四	四、六、九、七、三
四	九、三	一、五、二、五、五、七、九	一、六、九、五、四、九	一、六、四、一、四、八	五、四、〇、一
五	五、二	一、三、四、四、六、一	一、五、五、五、八、六	一、三、九、五、四、八	八、五、六、三、二
六	一、六	一、〇、七、六、二	一、七、三、九、一、四	一、九、四、三、二、六	二、〇、四、一、二
七	三、六	一、三、二、八、八、一	一、八、三、九、四、二	一、五、四、一、五、六	一、五、七、五、九、四
八	七、八	一、七、一、〇、八、七、六	二、四、五、〇、八、八	二、五、一、五、九、九	八、五、一、二
計	七、七	一、五、七、五、二、四、三	一、六、五、四、五、六	二、七、七、五、一、九	五、〇、八、八、三
一	一、〇、五	二、〇、五、二、五、四、六	一、九、七、五、七、七	一、九、七、五、七、七	一、八、四、五、一
二	七、八	二、〇、七、五、五、一、一	一、六、五、八、三、五	二、七、五、七、二、四	七、八、八、九

朝鮮總督府專賣局廣梁灣出張所

摘要

區別	面積	十町歩當	前年度	本年度	増減
一	四、〇	九、六、八、九、四	二、四、一、七、二、四	二、四、一、七、二、四	〇、一、八、五、三
二	二、三	五、一、〇、七、五、一	二、三、八、八、三、三	二、三、八、八、三、三	五、三、五
三	一、四、九	一、一、八、三、四、四	七、九、四、五、〇	七、九、四、五、〇	四、五、一、六
四	一、八、二	二、七、二、四、五、六	一、四、九、六、九	一、四、九、六、九	一、四、九、六、九
五	一、四、八	一、一、六、七、四	五、四、九、一	五、四、九、一	五、四、九、一
六	一、七、七	七、〇、一、九、〇	三、九、六、五	三、九、六、五	三、九、六、五
七	一、五、七	一、六、〇、七、五、四	一、三、九、四、六	二、四、五、〇、二	五、九、四、四、四
計	一、六、四	一、六、〇、七、五、四	一、九、五、五、八	一、四、三、一、六、二	五、三、三、一、八

摘要

五.

(四) 製塩期間外揚水量表

年別	種別	連日数	揚水量	連日数	揚水量	連日数	揚水量	計
大正十四年	一五、日	七五。七九 _石	五。三九 _石	九	五四七。七三 _石	三六。七六 _石	一。二九八。五一 _石	
昭和元年	一六、日	七。五。六八。	四。七五 _六	八	四。一六。一二六	一。五一八	九三一。八。六	
昭和二年	一六、日	七七三。六八 _三	五。一九 _三	一。	四。一。六七。一	二。八三。	一。一九五。三五四	
平均	一五、七 _日	七四三。三八五	四。九八 _九	九	三九八。五。七	二。六七四	一。一四一。八九二	

(五) 自大正十四年貴城塩田海水比重比較表

月別	年別	大正十四年	昭和元年	昭和二年	昭和三年	摘要
七月	平均	二。五	三。二	二。〇	二。七	
六月	平均	三。〇	三。八	二。八	三。〇	
五月	平均	二。八	三。一	二。二	二。八	
四月	平均	二。八	三。四	二。五	三。一	
三月	平均	二。九	三。三	二。五	二。六	

月別	年別	大正十四年	昭和元年	昭和二年	昭和三年	摘要
八月	平均	一。八	一。三	一。一	一。七	
九月	平均	二。〇	二。〇	二。八	一。九	
十月	平均	二。五	二。九	三。〇	二。八	
平均	平均	二。五	二。九	二。五	二。七	

三氣象 潮位其他塩製造ニ関スル基本調査

(A) 高潮時及豪雨後ニ於ケル海水比重調査

(イ) 目的

地勢ニ因ル海水比重ノ相違ヲ調査スルモノトス

(ロ) 調査表

(一) 高潮時ニ於ケル海水比重観測表(昭和三年)

月別 種別	日観	教測	平均	比重	貴城	摘要
三月	一。日	二。四	三。三	二。六	毎月陰暦一日ヨリ五日、十六日ヨリ二十日 至九月十六日ニ於テ観測セシモノトス	
四月	一。	二。七	二。五	三。一		
五月	一。	二。七	二。三	二。八		
六月	一。	二。七	二。二	三。		
七月	一。	二。四	一。七	二。七		
八月	一。	二。一	一。五	二。七		

15

月別 種別	日観	教測	平均	比重	貴城	摘要
九月	一。	一。三	一。二	一。九		
十月	一。	二。一	一。八	二。八		
平均		二。三	一。九	二。七		

(二) 豪雨後ノ海水比重観測表(昭和三年)

月別	期	豪雨量	平均比重	期	豪雨量	平均比重	貴城
七月	自八月廿八日 至九月三日	九。六	一。	自七月十六日 至七月廿三日	五。二	一。	六五。二
八月	自八月廿八日 至九月三日	八。六	一。	自八月廿八日 至九月三日	八。四	一。三	八九。八
九月	自九月九日 至九月十六日	九。六	一。	自九月十日 至九月十六日	五。二	一。	一八六。七

備考

● 豪雨後ノ比重ハ五。耗以上ノ降雨アリタル日
ノ翌日ヨリ七日間各晝間満潮時ニ於テ観測セ
シモノトス

(D) 海水使用量ト採塩量トノ関係調査

(1) 目的

高地式塩田ノ生産塩ニ對スル揚水費使用海水量並ニ各季節ニ於ケル所要水量ノ増減等ヲ明ラフニシテ製塩作業上塩田築造上ノ參考ニ資セムトスルモノナリ

(四) 調査表 (貴城塩田)

(一) 塩百斤當直接揚水費並ニ使用海水量表

種別	直接揚水費 (至四月)		使用海水量 (至四月)		使用量ニ對スル製塩量		摘 要
	採塩量	揚水費	水量	一日一町歩當	海水產量	鹽一町歩使用量	
大正十四年	七、二四八、七九 ^斤	二、五四四、五九 ^月	〇、三八 ^月	六、一七六、八七 ^石	一九三、七 ^石	一、一六 ^斤	製塩量ハ實收高ニ大減一割
昭和元年	一、一四三、八九六	二、八三九、六〇	〇、二七	五、七九九、三七	一八一、六	一九七	ヲ加ヘタルトス
昭和二年	一、三六四、六六	二、八九七、二〇	〇、二一	七、五九〇、一一	二、三五、五	一、八一	
平均	一、七三〇、七四	二、七五一、一一〇	〇、二五	六、四九一九、三六	二、三、六	一、六五	

(二) 各季節ニ於ケル海水使用量ト採塩量表

年別	種別	春季使用水量 (四月秋間)	夏季使用水量 (七月八月)	秋季使用水量 (九月十月)	一日一町歩當	一日一町歩當	一日一町歩當
大正十四年	春季使用水量	二、二一	二、二三	一、五三	一、二二	二、二	二、二
昭和元年	春季使用水量	二、五〇	一、四二	一、九八	一、三九	〇、九	〇、九
昭和二年	春季使用水量	二、四六	二、六三	一、八〇	一、九一	一、八一	一、八一
平均	春季使用水量	二、三九	二、〇九	一、七四	一、五二	一、八七	一、八七

(三) 最大使用海水量表

年別	種別	期	延日数	使用海水量	一日一町歩當	摘要
大正十四年	自七月二十四日至八月十七日	一、五	九一、六五八	四、一〇		
昭和元年	自六月四日至六月十八日	一、五	八七、一六二	三、八九		
昭和二年	自六月六日至六月二十日	一、五	八四、三〇六	三、七七		

大. 製塩地十年間、蒸發、降水量調査表 (自四月至十月)

年 別	蒸發量	降水量	降水日数	蒸發量	降水量	降水日数	蒸發量	降水量	降水日数
大正十年	一、三六五	六八三	六二	一、二三一	四三九	五六			
十一年	一、六三三	一、三三五	七八	一、二二七	八五七	六九			
十二年	一、一三五	七四七	六七	一、三三三	六九三	六二	九三三	七六九	五八
十三年	一、一〇一	七五五	六〇	一、二二五	四二二	四九	一、二七八	五八三	六七
十四年	一、七五九	一、五四五	七二	一、二八五	九二〇	六一	一、六六五	六五九	六二
昭和元年	九九六	一、四三三	八一	一、二三九	六八三	七二	九九六	九二〇	八三
二年	一、六七五	七九六	七四	一、二四二	四五六	五五	九八六	八四一	七五
三年	九三三	八四六	六四	一、二二〇	六三三	六四	一、二二六	六九四	七四
四年	八八七	七九二	五四	一、二五六	四六四	六〇	一、四八一	五七五	七八
五年	七九五	一、一九七	六九	一、二四二	五九二	六〇	一、二六三	六四三	六〇
平均	一、〇七五	一、〇八三	六八	一、二九二	六四四	六一	一、三五四	六九八	七〇

朝鮮總督府專賣局

氣象調查表

調査地名	降水量	晴日数	平均風速	平均日照	備考
内地	一二九	一五二	一三六	三九	一九〇一年
台	一六六	一六九	一八	五七	一九〇一年
朝鮮	一三三	九三	一〇五	八七	一九〇一年
大連	一五四	六二	七七	一一三	一九〇一年
青島	一四九	六四	七八	九	一九〇一年

備考

- 一、調査期間、各観測所創業始より一九〇一年迄但し日照時平均
- 一、風速、年累計二、四時間秒米ヲ示ス
- 一、調査期間、各観測所創業始より一九〇一年迄但し日照時平均

朝鮮總督府專賣局

昭和十二年

二。
天日塩の改良に関する資料

天日塩を改良して、工業塩、並に漁業塩を生産する試験。

一、昭和十三年頃、広梁湾塩田に於ては、夾雑物の多い天日塩を改良して、工業用として使用する優良な塩を生産する試験に着手した。その結果、塩化曹達の内容含有量、従来に比し約6%と上昇する事が出来た。

因に担当者、枝平川、池田、吉田、佐藤、味岡、義光の四氏

二、塩品質改善、鹹水分割製塩試験 昭和五年、広梁湾

三、塩の品質、生産増進試験 昭和五年、米田

四、塩の品質改善、長期結晶採塩 昭和三年、広梁湾

五、鹹水漏、鹹水漏水試験 昭和十四年、豊城

六、塩田害、肥除試験 昭和五年、南市

1982

(一)

廣梁灣塩田に於ける工業、漁業、用塩製造試験

一、試験目的

大田塩田に於て朝鮮用塩、工業、漁業、用塩の如き純度の高い優良塩を製造するの事業が出来るか、色相、粒形、成分に於て

一、供試塩田

廣梁灣五正三号塩田三ヶ二散瓦結晶地

一、試験期間

自昭和十二年三月一日至十月八日 二二日間

一、試験結果

在在法 八一%
塩化曹達含有量 改良法 八六% 五%上昇

但し塩生産量は改良法によれば7%の減収

昭和十二年度

工業、漁業用塩製造
塩製造試驗報告

專賣局廣梁灣出張所

朝鮮總督府專賣局廣梁灣出張所

昭和十二年度塩製造試験報告

一、改良塩製造試験

(1) 目的

改良塩製造試験ハ朝鮮ノ氣象狀態ニ於テ工業塩或ハ漁業塩ノ如キ純分高キ優良塩ヲ如何ナル程度迄製造供給シ得ルヤヲ試験セントスルモノニシテ右製造用結晶池ハ敷瓦塩床結晶池ヲ撰定使用ス尚本試験ニ對スル比較對照トシテ隣接敷瓦塩床ニ於テ在来方法ニ依ル製塩ヲ行ヒ各種ノ比較試験ヲ實施ス

試験種目

(イ) 色相、粒形、成分ヲ何ノ程度迄改良シ得ルヤ
(ロ) 改良塩生産ト在来法ニ依ル生産トノ生産歩合比較

朝鮮總督府專賣局廣梁灣出張所

(ハ) 母液更新ニ依ル苦汁分別量(比三十一度以上)

(ニ) 製造塩貯藏中ニ於ケル苦汁滴下量

(ホ) 原料海水ニ對スル比重二十四度新鹹水ノ生製量

(ヘ) 調査資料

(2) 施設

(イ) 供試塩田

改良法試験塩田 廣果灣第五區三號丁 三町二及五

在来法試験塩田 廣果灣第五區三號丙 三町二及五

(ロ) 生産塩秤量設備

台秤ヲ塩庫ノ入口ニ設備シ採塩倉入ノ都度重量ヲ測定ス測定塩ハ夕刻採塩セルモノヲ一應塩堆場ニ野積シ夜間結晶母液ヲ充分滴下セシメ翌朝倉入ノ際秤量ヲ行フ

(ハ) 液量測定

海水使用量減水生成量、測定ハ蒸發池面積水深ニ依リ水量ヲ計算シ廢棄苦汁ハ應減水溜ニ收藏標尺ニ依リ液量ヲ測定ス

二、試驗方法

(イ) 供試塩田ニ於ケル春季準備作業期間自二月一日至三月三十一日三十日間ニ生製セル減水ハ結晶開始期(四月一日)之レヲ等分シ改良塩製造並ニ在来塩製造ニ供試ス

(ロ) 結晶補給減水ハ飽和減水ヲ使用シ結晶母液比重ハ比三十一度ヲ越ハサル様母液更新ヲ勵行ス母液更新ノ時期ハ朝夕結晶休止時ニ行フ

(ハ) 改良塩製造塩田ニアリテハ比重比三十一度ヲ越エタ

ル減水ハ苦汁トシテ分割シ容量ヲ測定、後試驗塩田外ニ處理スルコト、ス但シ在来法ハ分割處理セズ

(ニ) 比重比二十四度ノ新減水生成セラレタル時ハ其ノ都度容量ヲ測定シ減水消化状況(減水使用量)ノ調査資料トス

(ホ) 結晶池地盤洗滌減水及結晶補給減水ヲ新舊減水混合シテ造ル場合ハ新減水ハ比二十四度以上ノモノヲ使用スルコト

(ハ) 結晶補給減水ハ濃度高々新減水ヲ豊富ニ使用シ水深四分内外ヲ保タシメ結晶析出中ハ常ニ結晶母液ヲ攪拌器ヲ使用シ一日四回以上攪拌ス

(ト) 採塩ハ毎日採塩ヲ原則トシ採塩後ニ残レル苦汁其他硫酸石灰及泥土ハ洗滌排出ス

(チ) 結晶池一格ノ面積ハ可成三十面坪内外トシ風ニ依ル地盤面ノ露出ヲ防キ又混濁鹹水ノ使用ヲ禁ジ又採塩ノ際ハ洗取法ヲ勵行ス止ムヲ得ズ不良塩採收ノ場合ハ別ニ貯藏シテ良塩ト混合セザルコト

(リ) 事情ノ許ス限り塩庫地盤ヲ改造シテ苦汁ノ滴下ヲ良好ナラシメ又死土ノ混入ヲ防グ

三、改良塩及在来法塩ノ分析

(イ) 製造月別分析

製造月別供試塩ノ採集ハ月中採塩毎ニ同量死採集木綿袋ニ入レ塩庫内ニ貯藏シ最

朝鮮總督府專賣局廣梁鹽出張所

後ノ採集日ヨリ一ヶ月目ニ分析ヲ行フ

(ロ) 貯藏期間別分析

貯藏期間別供試塩ハ春季採塩中ヨリ一時ニ採集シ左記貯藏期間別ニ分析ヲ行フ

記

採塩後 一、二、三、四、五、六、七、八、九、十日

今 二十日 三十日

今 二ヶ月、三ヶ月、四ヶ月、五ヶ月、六ヶ月

七ヶ月、八ヶ月、九ヶ月、十ヶ月、十一ヶ月

十二ヶ月、

四、試驗成績

(1) 試驗期間

區	分	着	手	終	了	延日数	摘要
---	---	---	---	---	---	-----	----

試驗準備期間	昭和十二年三月一日	五月十五日	三一	
試驗期間	四月一日	十月八日	一九一	
計			二二二	

(2) 試驗塩月別製造高及生産歩合

月別	在来法塩	改良法塩	増△減	在来法塩	改良法塩	生産歩合
四月	三三、五九九、七	二八、六九五、五	三、九〇三、二	一〇〇	一〇〇	八八
五月	七九、七五六、〇	七六、五七五、五	七、六九八、五	一〇〇	一〇〇	九〇
六月	八一、六七三、八	七八、四三三、〇	三、二四一、八	一〇〇	一〇〇	九六
七月	四九、六四三、〇	四六、四一四、一	三、二二八、九	一〇〇	一〇〇	九三
八月	二九、七六六、四	二八、四九三、八	一、二七二、六	一〇〇	一〇〇	九六
九月	二三、八九六、三	二二、七六六、二	一、一三〇、一	一〇〇	一〇〇	九五
十月	一一、一〇三、三	一〇、〇八二、五	一、〇二〇、八	一〇〇	一〇〇	九一
計	二八、四四二、五	二六、六九五、六	一、七四六、九	一〇〇	一〇〇	九三

朝鮮總督府專賣局廣梁灣出張所

(3) 試驗塩一町歩當製造高

區分	在来法塩	改良法塩	製造高	一町歩當	摘要
在来法塩	三、二五	三、二五	三〇、八四四、五	九四九、五	
改良法塩	三、二五	三、二五	二八、六九五、六	八八三、九三	

(4) 改良塩製造中母液更新ニ依ル苦汁分割量

月	苦汁產量	苦汁產量	苦汁產量	比重	摘要
五月	二四	五四	一九、五一七	三一、五	
六月	一一	一九	一七、七二六	三二、〇	
七月	一一	一九	一八、四八四	三一、五	
八月	一一	一九	一九、〇九五	三一、五	
計			八四、八二二		

(5) 塩田一町歩當廢棄苦汁量

區分	在来法塩	改良法塩	廢棄苦汁量	一町歩當	摘要
在来法塩	三、二五	三、二五	三〇、八四四、五	九四九、五	
改良法塩	三、二五	三、二五	二八、六九五、六	八八三、九三	

改良法塩		三、二五	八四、八二二	二六、〇九	
(6) 製造塩貯藏中ニ於ケル苦汁滴下量					
月別	在来法塩	比重	改良法塩	比重	摘
四月	六七四	二九、〇	七五九	二九、〇	
五月	三、五五三	三、〇、〇	四、一四八	三、〇、〇	
六月	四、八八三	三、一、〇	五、〇五一	三、〇、五	
七月	二、八八五	三、一、〇	三、二二九	三、〇、五	
八月	二、三四九	三、一、〇	二、一九九	三、〇、五	
九月	一、四六五	三、一、〇	一、六二三	三、〇、〇	
十月	五三一	三、〇、〇	一、〇一四	三、〇、〇	
計	一六、三四〇		一八、〇二三		

(7) 製造塩壹萬匁當苦汁滴下量

朝鮮總督府專賣局廣梁灣出張所

區分	試驗塩製造高	苦汁滴下量	製造塩一萬匁當滴下量	摘	要
在来法塩	五、八四四、五、〇	一六、三四、〇	五、三、〇		
改良法塩	二八六、九五、六、〇	一八、〇二三	六二八		

(8) 原料海水ニ對スル比重二十四度新減水生製量(改良法)					
月別	在来法塩	海水使用量	改良法塩	海水使用量	海水比重
四月	一、三、八、一三、〇	二、四、六、六、七、〇	二八、八三二	二、五	
五月	六、四二五、八三	五、六、七、五、〇、五	四四、一四一、五	二、五	
六月	四、四八六、七三七	四、八二六、五、三	四三、四、一一、〇	二、五	
七月	四、〇九二、一五八	四、二二五、四、七、二	二五、七、二、一、四	一、五	
八月	二、七二八、一六六	五、一九五、二、五、〇	一九五、八、四、一	一、五	
九月	二、五、五、四、九、五	二、八二七、四、二、六	一、〇、六、二、九	一、〇	
十月	八、七九、四、三、二	八、九一、六、三、七	六五、八、九、六	一、五	
計	二二、四二五、二、〇、一	二四、二八五、九、九、〇	一、七八四、九、五、七		

備考 在来法塩試験ハ二十四度鹹水生製量ヲ測

定セズ

(19) 原料海水一立米當二十四度鹹水生製量

區分 海水使用量 生製量 摘要

改良法塩 二四、二八五九九。一七八四、九三八

(10) 製造塩一萬噸當並塩田一所歩當原料海水使用量

區分 面積 原料海水使用量 一町歩當 試驗塩製造量一萬噸當原料海水使用量

在来法塩 三、二五 三、四二五、二〇一 六九〇。〇 六三〇、八四二、五

改良法塩 三、二五 二四、二八五、九九九。七四七、六一二 八六九四、六

五、調査資料

(1) 試験塩月別結晶坪及採塩田数調

月別	結晶坪累計	延日数	一日當	一町歩當	採塩田数
四月	八、一〇、八四	一六	三、一二	九六	一五

朝鮮總督府專賣局廣梁灣出張所

月別	結晶坪累計	延日数	一日當	一町歩當	採塩田数
五月	九、一、一八	三〇	三、〇四	九四	二五
六月	六五、九八一	二四	二、七五	八五	二三
七月	七、一、七一	二六	二、六六	八五	一九
八月	四五、九〇	一六	二、八七	八八	一一
九月	六、一、三四	二七	二、四八	七六	一九
十月	一九、七四三	八	二、五九	八〇	六
計	四四、二、六四一	一五七	二、八二	八七	一一八

(11) 試験塩月別結晶坪及採塩田数調

月別	結晶坪累計	延日数	一日當	一町歩當	採塩田数
四月	七、〇、八三五	二六	二、七二	八四	一五
五月	七、〇、八四三	三〇	二、三六	七三	二四
六月	五五、四五一	二四	二、三一	七一	二三

計	七月	八月	九月	十月
五七、七六九	三六、九七二	五四、五六八	一四、六六七	五六、九三三
二四	一六	二七	八	一五五
二三二	二三一	二〇一	一八五	二三三
七一	七一	六二	五六	七二
一九	一一	一九	六	一一七

(ハ) 氣象

區分	四月	五月	六月	七月	八月	九月	十月	計
晴	一六	二〇	一四	一六	九	一五	六	九四
曇	六	五	六	三	六	八	二	三六
雨	八	六	一〇	一二	一六	九	一	六一
計	三〇	五一	三〇	五一	三一	三〇	八	一九一

(ニ) 氣溫、濕度、蒸發量、降水量

朝鮮總督府專賣局廣梁灣出張所

區分	四月	五月	六月	七月	八月	九月	十月	計
最高氣溫	二六、九	二六、四	二六、二	三一、一	二六、二	二四、六	二五、五	
最低氣溫	一〇、四	一六、三	二二、八	二〇、一	一五、四	五、〇		
平均氣溫	一八、一	二一、七	二四、〇	二四、六	二一、五	一七、九		
濕度	五六	六五	七〇	七五	八〇	八二		
蒸發量	一四、二	一五、一	一八、二	一四、八	一五、四	四、一		
降水量	一八、六	九、五	一五、九	九、六	一四、八	四、六		

大、改良法塩及在来法塩、分析成績

(イ) 製造月別分析

在来法塩

區分	水分	不溶物	硫酸	硫酸	硫酸	硫酸	計	摘要
四月	七、六〇、〇五九	〇、四五〇	一、五九一	五、六三三	四、三六八	八、五三三	九、六八四	四月二十五日採取
五月	一〇、一〇〇、三二二	〇、四二四	一、六八七	三、四八九	四、二六六	八、三四七	六、九七六	五月十八日採取

六日	六、六三〇	〇、三四一	〇、三三三	〇、八一三	九、三三六	〇、五五一	八、八八〇	九、三三六	〇、五五一
七日	六、三九五	〇、二八四	〇、四一〇	〇、八一〇	四、〇一五	〇、三六五	八、七五八	九、六五五	〇、五九五
八日	六、三六八	〇、三九六	〇、五五五	〇、七八八	三、二三四	〇、五五五	八、八二六	九、六五五	〇、五九五
九日	六、二八九	〇、二四〇	〇、三三〇	〇、六六六	二、七八七	〇、四二八	八、七四四	九、六八五	〇、五三一
十日	六、一五一	〇、一八八	〇、四〇〇	〇、六一八	四、〇八四	〇、四〇〇	八、七九六	九、六四五	〇、五
十一日	五、八三〇	〇、二二二	〇、四三〇	〇、六〇九	三、二五二	〇、三八四	八、八二五	九、六六四	〇、五
十二日	五、四八四	〇、二九五	〇、三九六	〇、六七〇	一、五五一	〇、五〇〇	八、八五三	九、五四四	〇、五
十三日	五、九六二	〇、三二六	〇、三三二	〇、六九六	一、六七〇	〇、五〇八	八、八九三	九、七一三	〇、五
十四日	四、七九〇	〇、三九二	〇、一七六	〇、五五五	〇、九五五	〇、二二四	八、九一八	九、六〇四	〇、四
十五日	二、三三一	〇、五〇八	〇、五五六	〇、四七六	一、六四四	〇、三三二	九、六二五	九、七九一	〇、五
十六日	二、〇二三	〇、三三二	〇、五一一	〇、三三四	一、四一五	〇、二〇〇	九、六一五	九、七九一	〇、三
十七日	一、九二一	〇、三二九	〇、二一一	〇、四〇二	〇、六六六	〇、三六六	九、六一〇	九、六四九	〇、五

區分	水分	不溶分	硫酸	硫酸	硫酸	硫酸	計	摘
八ヶ月	二、〇八四	〇、三四二	〇、一一一	〇、五三三	〇、六三三	〇、二〇〇	九、五四三	昭和十三年一月二十六日
九ヶ月	一、五七一	〇、三五六	〇、一一一	〇、五一三	〇、六二二	〇、二二五	九、五四三	二月二十六日
十ヶ月	一、八二三	〇、〇五五	〇、二二九	〇、五二五	〇、七八二	〇、二二二	九、五四三	三月二十六日
十一ヶ月	一、五七一	〇、三五六	〇、一一一	〇、五一三	〇、六二二	〇、二二五	九、五四三	四月二十六日

結論

(1) 生産数量比較

改良塩ノ生産数量ハ在来塩ニ比シ七%ノ減産

トナレリ

(2) 塩化曹達ノ含有量

在来塩 八一〇・七五八

改良塩

八六五九六。

月別製造總平均ニ於

差引

五、五二。二

テ改良塩ハ在来塩ニ比シ五%以上ノ良成績ヲ得タリ

(ハ) 色相

改良塩ノ色相ハ苦汁分割ニ依ル母液更新ノ結果在来塩ニ比シ特ニ色澤白色ニ汲工良質ナリ

(ニ) 粒形

改良塩ノ粒形ハ粉碎塩程度ノ細粒結晶ニシテ再製塩ト同様ノ目的ニ使用スル事ヲ得ラル、見込ナリ

以上本試験成績ヲ綜合スルニ改良塩ノ製

朝鮮總督府專賣局廣梁灣出張所

造ハ朝鮮ノ氣象狀態ニ於テ決シテ不可能ニ非ラザルモ生産減收ハ當然免カレザルモノト思料ス

尚生産苦汁量ニ就テハ本試験ニ當テシ第五區塩田ハ強粘土ナルヲ以テ鹹水苦汁ノ地下透逸比較的少ク塩田ナル為管内一般塩田ニ同一比率ヲ以テ當テ得ザルモノト考察ス

改良塩製造試験計画

一、目的

- (1) 色相 標準塩以上タルコト
- (2) 粒形 細粒ナルモノ
- (3) 區分 純分高キモノ

(2)

- (イ) 改良塩生産法ト在來法ニ依ル生産歩合
- (ロ) 苦汁分割量 (比重三十一度以上)
- (ハ) 採集塩貯藏中ニ於ケル苦汁滴下量 (改良法及在來法ニ區分)
- (ニ) 改良法ニ依ル鹹水使用量 (比重比二十四度ニ於テ調査)

二、施設

- (イ) 試験塩田第五區三號 (丙) トス 六町五反歩
- (ロ) 丙 (在來法試驗) 丁 (改良法試驗)

朝鮮總督府專賣局廣梁灣出張所

- (ハ) 塩庫内中央ニ苦汁溜ニケテ埋設シ滴下苦汁ヲ收集シテ測定ス

(ニ) 試験係員

係主任 技手 川池國嘉
係員 雇員 味園義光
令 白倉清二

- (ホ) 試験塩田ハ蒸發池面積及畦畔周圍ノ深サ等ヲ測定シ水深ニ依リ水量計算ノ資料トナス

三、方法

- (イ) 準備作業時ニ於テ生成セル鹹水ハ結晶開始準備時ニ於テ等カス (比重比十度以上ノ鹹水)
- (ロ) 結晶補給鹹水ハ飽和鹹水ヲ使用シ結晶母液比重比三十一度ヲ越エザル様母液更新ヲ勵行

シ母液更新ヲナス更新ノ時期ハ朝夕結晶休止
時ニ行フ

(イ) 改良塩製造法塩田ニアリテハ比重 $20\sim 21$ 度ヲ
越ヘタル鹹水ハ苦汁トシテ分割シ容量ヲ測定
ノ後試験塩田外ニ處理スルコト、ス但シ在來法
ハ分割處理セズ

(ニ) 結晶補給鹹水ハ濃度高キ(飽和鹹水)新鹹水ヲ
豊富ニ使用シ水深四寸内外ヲ保タシメ結晶析
出中ハ常ニ結晶母液ヲ別製竹小把ニテ攪拌ス
(ホ) 結晶池地盤洗滌鹹水及結晶補給鹹水ヲ新
旧鹹水混合シテ作ル場合新鹹水ハ比重 $20\sim 21$
四度以上、モ、ヲ使用スルコト

(ハ) 比重 $20\sim 24$ 度、新鹹水生成セラレタル時ハ其ノ
都度容量ヲ測定シ鹹水ノ消化状況(鹹水使用
量)、調査資料トス

朝鮮總督府專賣局廣梁灣出張所

(ト) 採塩ハ毎日夕刻採塩ヲ原則トシ採塩後ニ殘レ
ル苦汁其他硫酸石灰及泥土ハ洗滌排出ス
但シ苦汁ニ對シテハ(イ)項ト同一取扱ヒヲナス

(チ) 結晶池一格ノ面積ハ可成三十坪内外トシ風ニ
依ル地盤面ノ露出ヲ防ギ又混濁鹹水ノ使用ヲ
禁シ又採塩ノ際ハ洗取法ヲ勵行ス止ムヲ得ズ
不良塩採收ノ場合ハ別ニ貯藏シテ良塩ト混合セ
ザルコト

(リ) 改良塩製造作業中他ニ適當ト認ムル作業
方法アリタル時ハ實施スルコト、シ此ノ場合標
本ヲ採集シ成分鑑定ヲ行フコト

四、改良塩及在来法塩、分析

製造月別、貯藏期間別

- (イ) 製造月別供試塩、採集八月中採塩毎ニ
全量宛採集（木綿袋ニ入レ）塩庫内ニ貯藏
シ最後ノ採集日ヨリ一ヶ月目ニ分析ヲ行フコト
(ロ) 貯藏期間別供試塩ハ春季採塩中ヨリ一時
ニ採集シ左記貯藏期間別ニ分析ヲ行フコト

記

採塩後

一、二、三、四、五、六、七、八、九、十日

全

二十日、三十日

全

二ヶ月、三ヶ月、四ヶ月、五ヶ月、六ヶ月、

七ヶ月、八ヶ月、九ヶ月、十ヶ月、十一月、十二月

以上

朝鮮總督府專賣局廣梁灣出張所

改良塩製造試験報告

一、改良塩及在来塩ニ付採塩時、成分ト五ヶ月乃至六ヶ月
經過後、成分比較（月別）

水		不溶	
採塩時	經過後	採塩時	經過後
在来塩 成分 一、三、二、二、 九、九、二、〇、 二、六、五、八、 二、二、三、〇、	改良塩 成分 二、三、一、一、 八、四、八、六、 八、六、四、四、 七、八、九、七、	在来塩 成分 〇、二、四、四、 〇、一、八、四、 〇、五、三、六、 〇、三、二、一、	改良塩 成分 〇、二、九、三、 〇、一、二、四、 〇、二、九、三、 〇、一、三、七、
在来塩ニ對スル改良 成分増減 一、五、八、二、〇、	在来塩ニ對スル改良 成分増減 〇、六、八、五、〇、	在来塩ニ對スル改良 成分増減 〇、六、五、五、〇、	在来塩ニ對スル改良 成分増減 〇、六、五、五、〇、

硫酸		石灰	
採塩時	經過後	採塩時	經過後
在来塩 成分 〇、五、〇、〇、 〇、三、六、〇、 〇、五、二、一、 〇、五、六、〇、	改良塩 成分 〇、三、六、〇、 〇、二、一、〇、 〇、〇、三、〇、 〇、一、五、一、〇、	在来塩 成分 〇、五、三、〇、 〇、五、二、一、 〇、五、三、〇、 〇、一、五、一、〇、	改良塩 成分 〇、二、九、三、 〇、一、二、四、 〇、二、九、三、 〇、一、三、七、
在来塩ニ對スル改良 成分増減 〇、一、四、〇、〇、	在来塩ニ對スル改良 成分増減 〇、〇、一、五、〇、	在来塩ニ對スル改良 成分増減 〇、〇、一、五、〇、	在来塩ニ對スル改良 成分増減 〇、〇、一、五、〇、

朝鮮總督府專賣局廣梁灣出張所

硫酸		石灰	
採塩時	經過後	採塩時	經過後
在来塩 成分 〇、四、三、二、〇、 〇、四、七、六、〇、 一、四、九、三、〇、 〇、五、三、八、八、	改良塩 成分 〇、四、三、二、〇、 〇、四、七、六、〇、 一、四、九、三、〇、 〇、五、三、八、八、	在来塩 成分 〇、四、三、二、〇、 〇、四、七、六、〇、 一、四、九、三、〇、 〇、五、三、八、八、	改良塩 成分 〇、四、三、二、〇、 〇、四、七、六、〇、 一、四、九、三、〇、 〇、五、三、八、八、
在来塩ニ對スル改良 成分増減 〇、〇、三、九、〇、	在来塩ニ對スル改良 成分増減 〇、〇、三、九、〇、	在来塩ニ對スル改良 成分増減 〇、〇、三、九、〇、	在来塩ニ對スル改良 成分増減 〇、〇、三、九、〇、

硫酸		石灰	
採塩時	經過後	採塩時	經過後
在来塩 成分 一、九、二、五、〇、 一、〇、一、四、八、 一、五、一、二、〇、 〇、六、四、〇、八、	改良塩 成分 一、九、二、五、〇、 一、〇、一、四、八、 一、五、一、二、〇、 〇、六、四、〇、八、	在来塩 成分 一、九、二、五、〇、 一、〇、一、四、八、 一、五、一、二、〇、 〇、六、四、〇、八、	改良塩 成分 一、九、二、五、〇、 一、〇、一、四、八、 一、五、一、二、〇、 〇、六、四、〇、八、
在来塩ニ對スル改良 成分増減 〇、九、一、〇、二、	在来塩ニ對スル改良 成分増減 〇、九、一、〇、二、	在来塩ニ對スル改良 成分増減 〇、九、一、〇、二、	在来塩ニ對スル改良 成分増減 〇、九、一、〇、二、

硫酸		石灰	
採塩時	經過後	採塩時	經過後
在来塩 成分 一、二、九、五、四、 一、五、一、〇、〇、 〇、二、一、四、六、	改良塩 成分 一、二、九、五、四、 一、五、一、〇、〇、 〇、二、一、四、六、	在来塩 成分 一、二、九、五、四、 一、五、一、〇、〇、 〇、二、一、四、六、	改良塩 成分 一、二、九、五、四、 一、五、一、〇、〇、 〇、二、一、四、六、
在来塩ニ對スル改良 成分増減 〇、二、一、四、六、	在来塩ニ對スル改良 成分増減 〇、二、一、四、六、	在来塩ニ對スル改良 成分増減 〇、二、一、四、六、	在来塩ニ對スル改良 成分増減 〇、二、一、四、六、

五ヶ月後	一、七三、七。	一、六四、四。	〇、四四、一。	〇、一三、四。	〇、〇九、三。
六ヶ月後	一、五〇、三。	一、四一、三。	〇、二七、六。	〇、〇九、七。	〇、〇九、〇。

塩化加里

期	採塩時	在東塩	改良塩	在東塩	改良塩	在東塩	改良塩
五ヶ月後	〇、三二、五。	〇、三二、五。	〇、三七、一。	〇、〇八、〇。	〇、一四、九。	〇、〇一、三。	〇、〇五、六。
六ヶ月後	〇、二二、二。	〇、二二、二。	〇、〇九、三。	〇、一七、一。	〇、〇二、二。		

塩化曹達

期	採塩時	在東塩	改良塩	在東塩	改良塩	在東塩	改良塩
五ヶ月後	八、九三、六。	八、九三、六。	八、五四、九。	八、五四、九。	八、五五、五。	〇、一六、八。	〇、一六、八。
六ヶ月後	九、〇八、五。	九、〇八、五。	九、四八、九。	九、四八、九。	八、一七、三。	二、二六、四。	

朝鮮總督府專賣局廣梁灣出張所

(1) (ロ) 採塩後五、六ヶ月経過時期に於ける供給量

在東塩	改良塩	在東塩	改良塩	在東塩	改良塩
五ヶ月目	八、四八、六。	二、六、一。	二、八、二。	二、六、一。	二、八、二。
六ヶ月目	八、六四、四。	二、六、六。	二、八、一。	二、六、六。	二、八、一。
五ヶ月目	七、七八、九。	二、三、四。	二、九、九。	二、六、四。	二、八、一。
六ヶ月目	七、八九、七。	二、三、六。	二、五、九。	二、六、四。	二、八、一。

供給量比較

時期	在東塩	改良塩	増	減	在東塩	改良塩	増	減
五ヶ月目	二、八、二。	二、六、一。	二、一、五。	〇、九。	一、〇。	九、三。		
六ヶ月目	二、八、一。	二、六、四。	一、七、六。	六、四。	一、〇。	九、四。		
六ヶ月後	九、一。	九、二。						

貯藏試驗分析成績表

在來塩

供試塩	水分	不溶分	硫酸	硫酸	硫酸	硫酸	硫酸	計
第一日目	二、三、三〇	〇、二、四〇	〇、五、〇〇	一、九、二五	一、二、九四	〇、三、一五	八、三、八二	九、六、九、六八五
第五日目	二、八、二六	〇、五、三六	〇、五、三一	〇、四、三三	一、七、三、七	〇、二、三五	八、九、九、三六	九、六、二、一四〇
第六日目	二、六、五八	〇、五、三六	〇、五、三〇	〇、四、一三	一、五、〇、三	〇、二、二二	九、〇、八、五五	九、六、七、三三八

改良塩

供試塩	水分	不溶分	硫酸	硫酸	硫酸	硫酸	硫酸	計
第一日目	九、九、二〇	〇、二、八四	〇、三、六〇	一、二、四八	一、五、一〇	〇、五、七、四	八、四、九、六五五	九、八、三、二五、七
第五日目	二、二、一一	〇、五、八〇	〇、五、六〇	〇、四、七六	一、六、四四	〇、二、二二	九、六、六、三三〇	九、七、九、一〇〇
第六日目	二、〇、二二	〇、三、三一	〇、五、一一	〇、三、七四	一、四、一五	〇、二、〇〇	九、三、一、三九〇	九、七、九、八一〇

備考

第一日目八四月二十四日採塩、二十五日倉入セシモノヲ供試セリ

朝鮮總督府專賣局廣梁灣出張所

第五ヶ月目ハ今上塩ノ五ヶ月ニ相當スルモノヲ供試ス

第六ヶ月目ハ今上塩ノ六ヶ月目ヲ供試ス

月別製造分析試驗成績 (三月十日現在)

在來塩

試料名	水分	不溶分	硫酸	硫酸	硫酸	硫酸	計
七月分	一、三、〇三	〇、二、二二	〇、四、九一	一、三、三八	三、四、〇一	〇、四、〇二	九、七、一、四、五
八月分	一、三、二二	〇、四、一一	〇、七、五、六	一、六、二二	二、五、八三	〇、四、四、四	九、八、五、五、六
九月分	一、二、八三	〇、三、五四	〇、五、三六	五、二、二、七	一、六、五、四	〇、七、一、五	九、六、七、五、八

改良塩

試料名	水分	不溶分	硫酸	硫酸	硫酸	硫酸	計
七月分	八、四、三四	〇、二、一一	〇、四、七六	一、七、五八	二、三、四四	〇、二、三一	九、八、〇、二〇
八月分	一、九、一八	〇、二、二六	〇、三、三八	〇、二、三、七	〇、九、九、五	〇、二、五〇	九、八、〇、二六

九月分 九三八四・二九三・〇・三・六 一八五七 二五六七・〇・七・五 八三六四四 九七、六、六

備考

改良塩八月分ノ水分少キハ供試塩保管不良ナリシ
結果水分ヲ發散セシメタルモノ如シ

朝鮮總督府專賣局廣梁灣出張所

各塩床別採塩成績比較

區號別	面積	改良面積	本年採塩高	九月三十日現在採塩高	本年採塩高對上
一	一	二一五	六五、六〇〇	六四〇、〇〇〇	九、七五八
二	一六	二五三	一、七〇三、〇〇〇	一、四六〇、〇〇〇	八、五七三
三	一六	二三一	一、四四四、〇〇〇	一、四四〇、〇〇〇	一〇、四二
計	五二		四、九二九、〇〇〇	四、六六〇、〇〇〇	九、四五四
六	二六		二、一六六、〇〇〇	一、〇六〇、〇〇〇	九、〇一四
五	一八		一、三二八、〇〇〇	九九〇、〇〇〇	七、四九五
四	一五		一、三一八、〇〇〇	一、〇六六、〇〇〇	八、〇八〇
三	一〇		八、七二二、〇〇〇	七二〇、〇〇〇	八、二五八
計	六六		二、一六六、〇〇〇	一、八四〇、〇〇〇	八、五五一
七	二六	塩土田	二、二〇四、〇〇〇	一九五〇、〇〇〇	八、八四八
八	二六		六、一一一、〇〇〇	四九五、〇〇〇	八、一〇一
九	二六		一〇、三九六、〇〇〇	八、七八一、〇〇〇	八、五二八
合計	一、七三三		一、五三六、〇〇〇	一、三四四、〇〇〇	八、八二八

朝鮮總督府專賣局廣梁灣出張所

區號別	面積	改良面積	本年採塩高	九月三十日現在採塩高	本年採塩高對上
一	一	一三一	一、五四六、〇〇〇	一、五四九、〇〇〇	一〇、〇八四
二	二六	二三八	二、一七六、〇〇〇	二、二〇五、〇〇〇	一〇、一五三
七	一八	一一五	一、二〇五、〇〇〇	一、一九九、〇〇〇	九、九一八
八	一八	二二六	一、五四六、〇〇〇	一、六六八、〇〇〇	一〇、七八九
九	二二	二二三	一、〇〇九、〇〇〇	一、〇〇五、〇〇〇	一〇、〇〇〇

計	區	三	四	五	六	計	合
九一	面	一	一	九	九	五	一
	積	九	四	九	九	一	一
	別	性					
六四八〇〇〇	本年	一四一四〇〇〇	九六八〇〇〇	七二二〇〇〇	六四一〇〇〇	五七九〇〇〇	一一三六六〇〇〇
六六五二〇〇〇	九月	一三八七〇〇〇	八二五〇〇〇	六七五〇〇〇	五四六〇〇〇	三四三三〇〇〇	一一〇六八〇〇〇
一〇二〇二	本年	九八〇九	八五二二	八五四四	八五二六	九〇四六	九八一二

朝鮮總督府專賣局廣梁灣出張所

(二) 昭和五年 十六

二塩品質改善ニ関スル試験
(A) 鹹水分割製塩試験

(イ) 目的

鹹水分割製塩法ト在来式製塩法トノ生産量及成分優劣作業難易製塩方法ノ改善並ニ基準ヲ調査研究セントスルモノナリ

(ロ) 施行要領

本試験塩田ハ能力略等シキト認め廣梁灣第(八)區四丁面積六町五反(在来式製塩) 廣梁灣第(八)區四号上甲乙面積六町五反(鹹水分割製塩)ニシテ試験當初兩塩田ノ鹹水ヲ比重別等量ニ分割シテ在来式塩田(丙丁)ハ結晶母液ノ比重著シク昇騰シタル場合ハ稀薄鹹水ヲ混入シテ結晶ヲ續シ鹹水分割塩田(甲乙)ハ結晶池ヲ三區劃トシ第(一)區ニ於テハ結晶鹹水比重二十八度迄トシ二十八度以上上昇シタル時ハ其ノ母液ヲ第(二)區ニ移入ス第(二)區ニ於テハ三十度迄トシ三十度以上上昇シタル時ハ其ノ母液ヲ第(三)區ニ移入ス

第(三)區ニ於テハ三十二度迄トシ三十二度以上上昇シタル時ハ不純物析出セザル範圍内ニ其ノ母液ヲ排除シ結晶ヲ持續スルモノトス

(ハ) 成績

本試験ハ自昭和五年九月十一日至十月二日二十日間施行セルモノニシテ作業上何等支障ヲ認メ其成績諸表ヲ左ニ掲グ

(一) 第一蒸發池平均比重及水深比較表

段別	鹹水分割製塩田(甲乙)	在来式塩田	比較増減
一段	二、六度 九分	二、六度 九分	一、五分
二段	三、一度 八分	三、一度 八分	一、一分
三段	四、一度 八分	三、八度 七分	二、一分
四段	四、六度 七分	四、八度 七分	△ =
五段	五、八度 六分	五、八度 六分	一、一分

(2) 採塩實收量及回数比較表

鹹水分割法				在末法				在末式ニ對スル鹹水分割法、 増減				歩合		
回数	一等	二等	計	回数	一等	二等	計	回数	一等	二等	計	町歩	町歩	
七	二七、四二 _斤	六七、七三	三四九	五、四一 _斤	大	三四、四	九六六	五七〇	八三三	一	七〇、六二 _△	三六八 _△	三七五 _△	〇、三八三

(3) 比重別採塩實收量及延結晶坪並二坪當採塩量比較

製塩		鹹水分割法		在末法		比較増△減	
種別	延結晶坪	採塩量	一坪當	延結晶坪	採塩量	一坪當	延結晶坪
在末式	坪	坪	坪	坪	坪	坪	坪
第一度	六、五九	八、七九	二、九	二、六	二、五	二、一	坪
第二度	三、〇七	一、〇三	三、三				坪
第三度	一、六三	四、四七	二、七				坪
計	一一、二九	三、三四	三、〇	二、六	五、四七	二、一	坪
歩合		増△減		歩合		増△減	
		〇、九		四、三			

(4) 試験塩分析成績表

製塩		水分		不溶解分		硫酸石灰		硫酸苦土		塩化苦土		塩化加里		塩化曹達		計	
母氏比重	二十八度	手採收塩	五、六二	三、六〇	二、五九	一、〇五	一、三六	四、二四	九、九三	九九、三三	六						
母氏比重	三十度	手採收塩	六、七二	三、四八	一、八七	一、二九	一、六六	四、八三	八、七四	九九、四〇	二九						
母氏比重	三十三度	手採收塩	七、一〇	三、三八	一、八四	一、二七	一、九七	五、五七	八、七五	九九、二七	四						
在末	一等塩	七七、〇	二、九四	一、九二	一、六八	一、九六	四、四二	八、七二	九九、二八	七五							
在末	二等塩	六五、〇	五、三三	三、三二	一、六二	一、九四	五、四六	八、七九	九九、一八	八五							
鹹水分割法	母氏比重三十三度	手採收塩	五、六〇	〇、二三	微量	八、六九	二、九四	二、五三	八、〇三	九九、八八							

備考 本表昭和六年一月本局ニ於テ分析ス

(5) 鹹水分割製塩法基準調査

(一) 製塩方法

本製塩法、第一、第二、蒸發池、水操、在末式塩田ト異ナル所ナク結晶池
操作ハ(四)ノ施行要領ニ準シ水深ハ土質又ハ季節ニヨリ幾分ノ差アリ

大体左ノ標準ヲ可トス

水深	二十八度迄	五分五厘乃至六分	茅一區
	三十度迄	四分五厘乃至五分五厘	茅二區
	三十二度迄	六分乃至七分	茅三區

而シテ結晶池ノ落差ハ右ノ如ク比較的有テ漲ノ必要上、一寸以上可ト採塩後
地盤洗滌及水操ニ便ナル様結晶池各列各段間ニ縱横水路ヲ備テ
時結晶池鹹水ヲ比重別ニ收藏スルノ要アルヲ以テ各段毎ニ結晶池面積ニ準
ズル鹹水溜設置ノ必要アリトス

(二) 鹹水分割塩田結晶池各區劃ノ面積ハ當塩田ノ如ク砂質塩田ニ於テ大
左ノ如ク割合ヲ適當ト認メラル

	二十八度迄	五八・三%	延結晶坪實績
面積割合	三十度迄	二七・二	六五九一坪 茅一區
	三十二度迄	一四・五	三、〇七二坪 茅二區
			一、六三二坪 茅三區

計 一〇〇・〇 一一、二九七坪

結論

試験ノ成績ヲ綜合スルニ鹹水分割製塩法ハ在来式製塩法ニ比シテ作
業上ニ於テ何等難易ノ差ナク採收塩ノ品質ハ遙ニ優良ナルニ制全塩高
ニ於テ三割八分三厘ノ減収トナルガ故ニ將來優良塩ノ需要増進ニシテ場
合ニ於ケル製塩ノ一方法トシテ可能性アルモノト認メラル、モ現今ニ於テハ採
不利甚大ナリト思料ス

(三)

三、氣象及潮位其他塩製造ニ関スル基本調査

(A) 高潮時及豪雨後ニ於ケル海水比重調査

(1) 目的

地勢ニヨル海水比重ノ相違ヲ調査セントス

(1) 高潮時ニ於ケル海水比重観測表(昭和五年)

種別	三月	四月	五月	六月	七月	八月	九月	平均
観測日数	一〇日	一〇	一〇	一〇	一〇	一〇	一〇	
平均比重	二、四度	二、六	二、四	二、七	二、八	二、九	二、五	二、二
徳洞	一、八	二、〇	二、〇	二、〇	二、三	二、二	二、八	二、六
貴城	二、七	二、九	二、九	三、三	二、八	二、五	二、五	二、七

備考 毎月陰暦一日ヨリ五日、十六日ヨリ二十日 晝間高潮時ニ於テ観測セシモノトス

5

(2) 豪雨後、海水比重観測表

廣	梁	徳	貴
期	期	期	期
間	間	間	間
豪雨量	豪雨量	豪雨量	豪雨量
平均比重	平均比重	平均比重	平均比重
自七月四日 至七月十日	自七月四日 至七月十日	自七月四日 至七月十日	自七月三日 至七月九日
八三、七	〇、九	五三、五	一〇、一
自七月十日 至七月十六日	自七月十日 至七月十六日	自七月十日 至七月十六日	自七月十日 至七月十六日
八八、〇	〇、四	八五、三	九七、九

備考 豪雨後比重ハ五〇粒以上ノ降雨アリタル日ノ翌日より七日間各晝間満潮時

ニ於テ観測セシモノトス

(B) 海水使用量ト採塩量トノ関係調査

(1) 目的

高地式塩田ノ生産塩ニ對スル揚水費使用海水量並ニ各季節ニ於ケル所要水量ノ増減等ヲ明カシテ製塩作業上塩田築造上ノ參考ニ資セムトスルモノナリ

(1) 調査表(貴城塩田)

(1) 塩百斤當直接揚水費並ニ使用海水量表

年度別	直接揚水費(至三期)	使用海水量(至三期)	採塩量(至三期)	摘要
採塩量	採塩量	採塩量	採塩量	

昭和三年	三六四、六二。	三八六、九七。	〇、二一	七五、九、一一	二三五、五	一、八一	五五二
昭和三年	二六、八、九三六	二六、八、〇一。	〇、一五	七、三八、二九八	二三、一、五	二、三一	四三三
昭和四年	一七、九、三八六	二八、〇、四三九	〇、一六	七、六、八、一一四	二四、一、一	二、三三	四二九
平均	一六、一九四、六四七	二七、六、六五三	〇、一七	七、五、二、六三九	二三、六、〇	二、一五	四六五

昭和三年
昭和四年
平均

トス

年	度別	春季使用水量 <small>(四月以前)</small>	夏季使用水量 <small>(七月以前)</small>	秋季使用水量 <small>(九月以前)</small>
昭和三年	日町歩 水量	二四六 _石	二六三 _石	一九一 _石
昭和三年	石當 水量	一八四 _↑	一八 _↑	一八一 _↑
昭和四年	日町歩 水量	二七七	二三七	一九二
昭和四年	石當 水量	三、五三七	一、二五	一、二一八
平均	日町歩 水量	二六一	二六二	一七三
平均	石當 水量	二、八一 _↑	一、七七	一、一〇六

全 四年	全 三年	昭和二年	年度別 平均	期 間	延 日 数	使用海水量	平均使用量 百一町步當	摘 要
自 至 全 大月十三日 至全二十七日	自 至 全 大月一日 至全十六日	自 至 全 大月十日 至全二十日			一五 日	八四三、〇〇大石	三七七 石	
一五	一五	一五			九〇八、四〇六	四、六		

年種別	春季準備作業中	秋季製塩終了后	雨季揚水量
平 均	延日数 一五 揚水量 八三、二七六。 一町歩當 五、五八九。	延日数 六 揚水量 二五六八三。 一町歩當 一、七三四	一、八九六三三
昭和四年	延日数 一四 揚水量 六六九、〇四二 一町歩當 四、四九。	延日数 一 揚水量 七、八四八。 一町歩當 〇、五二	六、六八九。
昭和三年	延日数 一六 揚水量 一、〇五五、五五六 一町歩當 七、〇八四	延日数 七 揚水量 三四一、〇六八 一町歩當 二、二八九	一、三九六六四
昭和二年	延日数 一六 揚水量 七、七三六、八三。 一町歩當 五、一九三。	延日数 一〇 揚水量 四二、一六七。 一町歩當 二、八三。	一、一九五、三五四。

(5) 貴城塩田海水比重表

年、月別	三月	四月	五月	六月	七月	八月	九月	十月	平均
昭和三年	二、五	二、五	二、三	二、八	二、〇	二、一	二、八	三、〇	二、五
昭和四年	二、八	二、八	二、八	三、〇	二、九	二、四	三、一	三、四	二、八
昭和五年	二、七	二、九	二、九	三、三	二、八	二、五	二、五	、	二、六

四.

各區別結晶採取塩数量及移入、並排除鹹水目別調

(一) 第一區 (二十八度站)

月日	結晶坪数	採塩数量	移入鹹水比重	排除鹹水比重	経過状況
九月二日	四九五坪	二七・一斗	二六・〇度	二八・〇度	午前三時鹹水排除シ、補給ス 午五時採塩、比重二七・七分
一三	四九五	四・四〇三	二六・五	二八・〇	午前十時鹹水排除シ、補給ス 午後五時三十分採塩、比重二七・度
一四	四九五		二六・〇	二八・〇	午後三時鹹水排除、補給ス
一五					午後三時降雨、為メ鹹水収蔵ス 比重二五・五ニ降下ス
一六					午前九時結晶鹹水ヲ漲水ス、レトモ塩ノ析出ヲ見ス
一七					午前十一時五十分降雨、為メ鹹水収蔵シ
一八	三三三		二六・〇	二八・〇	午前九時結晶鹹水ヲ漲水ス
一九	三三三	二・二〇五	二六・〇	二八・〇	午前三時鹹水排除シ、補給ス
二〇	三三三		二六・〇	二八・〇	午前八時三十分採塩、補給ス 午前四時一五時三十分採塩、比重二七・度 午後四時三十分鹹水排除シ、補給ス

A

月日	結晶採取量	移入鹹水 比重	排除鹹水 比重	経過状況
九月一日	四九五 _坪	二、三八九 _斤		午後五時採塩比重二七五
二				午前三時雨為×鹹水収蔵ス比重二六。
三				午前十時結晶鹹水漲水ス
四	四一六	二、一二〇	二六〇	午前及午後二回鹹水排除ニ補給ス
五	四九、五		二六〇	午後三時鹹水排除ニ補給ス
六	五七二	三、一三九	二六〇	午後五時採塩比重二七、度
七			二八〇	午後四時鹹水排除ニ補給ス
八	四一六		三六六	午後四時全上
九			四九、五	午後五時採塩比重二七、度
十				午前四時三十分降雨為×鹹水収蔵ス
十一				比重二五度降下午前十一時鹹水漲水ス
十二	八八一	二六〇	二八〇	午後三時鹹水排除ニ補給ス
十三			三六六	午後三時雨為×鹹水収蔵ス
十四			六一、三	午前二時三十分二回全上
十五				午前十一時降雨為×鹹水収蔵ス
十六				比重二三度ニ降下ス

計	六五九一	一八七九一	二八〇六	五七、四
---	------	-------	------	------

備考一、表中排除鹹水トアルハ第三区へ移入セルモノナリ

二、九月三十日著レク結晶坪増格セルハ結晶力鈍リ爲メ結晶鹹水ノ薄張ト

九月二十七日降雨時、溶解水比重上昇ヨル、

(二) 第二区 (三十度塩)

月日	結晶坪数	採塩数量	移入 比重	鹹水 数量	排除 比重	鹹水 数量	経過状況
九月二	二七九坪	一、六五九斤	二八、〇度	四六、二	三〇、〇度	一八、二	午後二時鹹水排除シ補給ス 午後五時採塩比重二九、〇
一三	二七九		二八、〇	四六、五	三〇、〇	三八、〇	午後十時鹹水排除シ補給ス
一四	二七九	一、六〇八	二八、〇	五、一七	三〇、〇	三〇、三	午後三時鹹水ヲ排除シ補給ス 午後五時三十分採塩比重二九、〇
一五							午後十二時降雨、爲メ鹹水収蔵ス 比重二六、五ニ降下ス
一六							午前九時結晶鹹水漲水
一七							午前十一時五十分降雨、爲メ鹹水収蔵ス 午前九時結晶鹹水ヲ漲水ス
一八	一三九		二八、〇	三九、九	三〇、〇	一五、〇	午後三時鹹水ヲ排除シ補給ス

B

月日	結晶坪数	採塩数量	移入 比重	鹹水 数量	排除 比重	鹹水 数量	経過状況
九月九	一三九坪		二八、〇度	六三、九	三〇、〇	三四、七	午前八時三十分二回鹹水ヲ排除シ補給ス 午後四時三十分採塩比重二九、〇
一〇	一三九	一、三五七	二八、〇	三五、四	三〇、〇	七、九	午後五時採塩比重二九、〇
一一	二二〇	一、八五七					午前三時降雨、爲メ鹹水ヲ収蔵ス 午前十一時結晶鹹水漲水ス比重二八、〇
一二							午前九時二回鹹水排除シ補給ス
一三	二二〇		二八、〇	七三、二	三〇、〇	二六、六	午後三時鹹水ヲ排除シ補給ス
一四	二二〇		二八、〇	三六、六	三〇、〇	一三、二	午後四時鹹水ヲ排除シ補給ス 午後五時採塩比重三〇、〇
一五	二二〇	一、九四二	二八、〇	三六、六	三〇、〇	一九、三	午後四時三十分降雨、爲メ鹹水収蔵ス 比重二六、〇降下ス午前十一時結晶鹹水漲水ス
一六	二二〇		二八、〇	四九、五	三〇、〇	一七、五	午後四時鹹水ヲ排除シ補給ス
一七							
一八	二二〇		二八、〇	三六、六	三〇、〇	一三、五	午前十一時三十分採塩ヲ排除シ移入ス 午後五時採塩比重二五、〇
一九	二二〇		二八、〇				
二〇	二七九	一、八九八	二八、〇	六、一三	三〇、〇	一五、二	

計	＝	十月一
三〇七三		
〇三二一		
五七七四		
二四九一		
		午前晴降雨為鹹水收藏ス

備考、本表中排除鹹水トアル第三区、へ移入セルモノナリ

(三) 第三區 (二十六度)

月日	結晶数	採塩数量	移入 比重	鹹水 数量	排除 比重	鹹水 数量	経過状況
九月二日	一三七 <small>坪</small>		三〇、〇	一八二 <small>石</small>			午后三時鹹水移入
一三	一三七〇		三〇、〇	三八〇	三三、〇	二二、八	午前十一時至午后五時二回鹹水移入し、午后四時排除し、 午後五時三十分採塩比重三一、〇
一四	一三七	六九四	三〇、〇	三〇、三	三二、〇	二二、七	午后三時鹹水ヲ排除し移入ス
一五							午后二時降雨為、鹹水收藏ス 比重三〇、二降下ス
一六							午前九時結晶鹹水ヲ漲水ス
一七							午前十一時五分降雨為、鹹水收藏ス 午前九時結晶鹹水ヲ漲水ス
一八	一三七		三〇、〇	一五〇			午后三時鹹水補給ス

月日	結晶塔数	採塩数量	移入鹹水 比量	排除鹹水 比量	経過状況
九月九	一三七		三〇〇	三四七	午前八時十分鹹水移入ス 午后四時鹹水ヲ排除シ補給ス
二〇	一三七	一二四三	三〇〇	七五	午后四時三十分鹹水補給ス 午后五時三十分採塩比量三二〇
二一	一三七	六六三			午后五時採塩比量三一五
二二					午前三時降雨、為メ鹹水収取ス 午前十時結晶鹹水漲水ス比量三〇五
二三	八〇		三〇〇	二六六	午前十一時塩塔二面鹹水排除補給ス
二四	八〇		三〇〇	一三三	午后三時、今上
二五	八〇	三六二	三〇〇	一九三	午后四時、今上
二六	八〇		三〇〇	一七五	午后五時採塩比量三一〇
二七					午后四時鹹水ヲ補給ス
二八	八〇				午后四時三十分降雨、為メ鹹水収取ス 比量二九〇、降下午前時鹹水漲水
二九	一三七	五〇五	三〇〇	一三五	結晶塔増格
三〇	一三七	一九〇	三〇〇	一五二	午后三時鹹水補給ス 午後四時鹹水補給ス 午後五時採塩比量三一〇

十月一					午前一時降雨ノ為メ鹹水ヲ收藏ス 比重二十八度二時下ニ
二					
計	一六三三	三七五七	二四九二	二四八	

(四) 在来式

九月三	月日	結晶数	採取数	比重	移入鹹水 数量	排除鹹水 数量	経過状況
一八六七		三、四九二					
一三		一、八六七	七、二二五				
一四		一、八六七	三、八三八				
一五							午前十二時降雨ノ為メ鹹水ヲ收藏ス 比重二十六度二時下
一六							午前九時結晶鹹水ヲ漲水ス
一七							午前十一時五十分降雨ノ為メ鹹水收藏 午前九時結晶鹹水ヲ漲水ス
一八		一、八六七					

D

九月九	月日	結晶数	採取数	比重	移入鹹水 数量	排除鹹水 数量	経過状況
一八六七		四、二二五					
二〇		一、八六七	五、六五八				
二一		一、八六七	五、九一九				午前十二時降雨鹹水收藏 午前十一時結晶鹹水漲水
二二							
二三		一、八六七					
二四		一、八六七	九、五八一				
二五		一、八六七	五、六四				
二六		一、八六七	五、七七八				午前四時十分降雨鹹水收藏 午前十一時結晶鹹水漲水
二七							
二八		一、八六七					
二九		一、八六七					
三〇		一、八七五	三、四一〇				午前十一時降雨ノ為メ鹹水收藏

計	二	十月一
三六二六二		
五七。		

追テ分判塩田各区及在赤式塩田ニ於テ九月十一日ニ結晶坪及採塩量了ハ
 九月四日試験準備ニ着手ト同時ニ手持鹹水ヲ塩田別ニ等別ニ分判
 塩田ニ於ケル手持鹹水ハ在赤式製塩法ニヨリテ處理スルコトシ其後十一日
 至リ完了セシヨリ十二日ヲ以テ試験着手日ト定メニヨル、

(大梁灣) 塩製造試験ニ関スル件 (昭和十三年分析者味園庵員)

最ニ認可セラレタル昭和十三年度塩製造試験施行ニ関シ左

記、通處理相成度シ

記

一、改良法塩並試験在來法塩ハ夫々拂出数量ヲ區分シ

供給数量ヲ明カニスルコト

二、改良法塩及在來法塩ノ分析

ハ月別製造塩ノ分析

供試塩ハ製造月別ニ區分採塩毎ニ翌日秤量、際一定量

(少量)ヲ逆次貯藏罐ニ採集混合一定量、分析ヲ行ヒ

採塩後第一日、分析成績トシ殘餘ノ分ハ木綿袋

ニ入レ塩庫内ニ貯藏シ各月別ニ左記ノ通分析ヲ行

フコト

朝鮮總督府專賣局廣梁灣出張所

記

採塩後一日 前記分析ニ依ル

全 一ヶ月 二ヶ月 六ヶ月

(四)貯藏期間別ノ分析

六月中適當時期ニ定量、供試塩ヲ採塩ノ際採集

左記ニ依リ分析ヲ行フコト

記

採塩後 一、二、三、四、五、六、七、八、九、十日

全 二十日 三十日

鹽製造試驗分析報告

一、在來法鹽製造月別試驗

試料名	水分	解 ₃ 合 ₃ 溶 ₃ 硫 ₃ 灰 ₃ 酸 ₃ 硫 ₃ 土 ₃ 酸 ₃ 土 ₃ 化 ₃ 里 ₃ 化 ₃ 普 ₃ 連 ₃ 化 ₃	計	摘
五月分	一〇〇・一〇〇・〇・三・八二〇・四二四・一六八七九・二四八九〇・四三六・八二・四四七六・九七六・二六四			五月十七日採入
六月分	一〇・八二〇・〇・一〇〇・〇・四四〇・一四一六・一八一七七・〇・二三〇・八二・四四八・九七・二七七			五月十七日採入 五月十八日採入 五月十九日採入 五月二十日採入 五月三十一日採入

二、在來法鹽貯藏試驗

試料名	水分	解 ₃ 合 ₃ 溶 ₃ 硫 ₃ 灰 ₃ 酸 ₃ 硫 ₃ 土 ₃ 酸 ₃ 土 ₃ 化 ₃ 里 ₃ 化 ₃ 普 ₃ 連 ₃ 化 ₃	計	摘
第一日	一一・三二〇・二四四・〇・五〇〇・一九二五・一・二九五四・〇・三二五・八一・三八七・一九六・九六八			四月二十五日採入
第二日	九・二七六・〇・二六六・一・四二〇・一・三二五・二・一二九五・〇・四一五・四八・一・七・二・三・九六・五・五七			
第三日	八・四五六・〇・三三二・〇・四三〇・一・二一七・二・三三七・九・五〇〇・八二・五九四・九・五九・九・七・八			
第四日	八・一四八・〇・三六二・〇・四四五・一・二一・一・七一・五・四・四二六・八・四・四九四・九・六・三四五・六			
第五日	七・六三〇・〇・二三四・〇・二九〇・一・一五五・一・五三三・一・四二六・八・四・六八二・九・五・九・三・四			
第六日	七・二四〇・〇・三二〇・〇・三九〇・一・〇九九・二・一六七・四・四・四二六・八・四・七四三・九・六・二六・一・五			

朝鮮總督府專賣局廣梁灣出張所

試料名	水分	解 ₃ 合 ₃ 溶 ₃ 硫 ₃ 灰 ₃ 酸 ₃ 硫 ₃ 土 ₃ 酸 ₃ 土 ₃ 化 ₃ 里 ₃ 化 ₃ 普 ₃ 連 ₃ 化 ₃	計	摘
第七日	七・六六〇・〇・三九〇・〇・四二〇・一・〇九九・二・一六七・四・四・四二六・八・四・七四三・九・六・二六・一・五			
第八日	七・五七四・〇・四〇六・〇・四二〇・一・〇三六・五・一・五五二・六・〇・〇・〇・八・五・五・九・五・九・七・〇・三・二			
第九日	七・四四〇・〇・五〇四・〇・五一〇・〇・八六四・一・一・三七二・一・四二六・八・六・〇・二・四・四・九・六・七・七・二			
第十日	七・一七六・〇・五〇〇・〇・三九〇・一・〇二一・八・一・二七・五・〇・四〇〇・〇・八・六・五・五・六・九・九・七・一・五・二			
第十一日	五・八三八・〇・三・八〇・〇・五三〇・〇・八二〇・六・一・三四五・七・〇・三九八・七・八・六・七・七・五・九・六・一・八・五			

三、改良法鹽製造月別試驗

試料名	水分	解 ₃ 合 ₃ 溶 ₃ 硫 ₃ 灰 ₃ 酸 ₃ 硫 ₃ 土 ₃ 酸 ₃ 土 ₃ 化 ₃ 里 ₃ 化 ₃ 普 ₃ 連 ₃ 化 ₃	計	摘
五月分	五・一〇〇・〇・三・五〇・〇・四八〇・〇・六九七・八・一・六八一・〇・三六・〇・八・九・三・八・六・二・九・七・三・九・七・二			五月十七日採入 五月十八日採入 五月十九日採入 五月二十日採入 五月三十一日採入
六月分	五・一五六・〇・一八二・〇・六二〇・〇・八四二・七・一・二三・八・〇・二〇〇・〇・八・九・一・七・一・九・七・三・五・六・六			六月十一日採入 六月十二日採入 六月十三日採入 六月十四日採入 六月十五日採入

四、改良法塩貯藏試験

試料名	水分	不純物	硫酸	硫酸	硫酸	硫酸	硫酸	硫酸	計	
第一日	九.九三〇	〇.一八四	〇.三六〇	一.〇一四	一.五一一	〇.三七一	四.九六五	九.八三二	五七	四月二十五日 採塩
二日	七.六二〇	〇.一七三	〇.三五〇	〇.八三三	一.二八五	〇.三二五	八.六五〇	九.七〇九	四	
三日	七.二四五	〇.一八三	〇.三八五	〇.八三一	一.二七七	〇.三八七	八.六五四	九.六九九	三	
四日	七.二二〇	〇.二九八	〇.四四〇	〇.八二六	一.三四〇	〇.三八七	八.六九三	九.七一〇	七	
五日	六.八八五	〇.三九七	〇.三六二	〇.八三三	一.五四九	〇.三二五	八.六八五	九.七〇一	一	
六日	六.六三三	〇.三四一	〇.三五三	〇.八一三	一.九三六	〇.三七五	八.六八〇	九.七一〇	五	
七日	六.三九五	〇.二八四	〇.四一〇	〇.八一〇	一.四一五	〇.三六二	八.七三七	九.七〇三	五	
八日	六.三六七	〇.二九六	〇.三五五	〇.七八九	一.二二四	〇.三六五	八.八一六	九.七五五	五	
九日	六.二六九	〇.二四〇	〇.三二〇	〇.六七六	一.一七八	〇.四二六	八.七四〇	九.六八五	一	
十日	六.一五一	〇.一八八	〇.四〇〇	〇.六一〇	一.四一四	〇.四〇〇	八.七七九	九.六九四	五	
二十日	五.八三〇	〇.二二〇	〇.四三〇	〇.六〇九	一.三二五	〇.三八六	八.七三二	九.六六四	九	

朝鮮總督府專賣局廣梁灣出張所

一、塩庫滴下苦汁蒸發試驗

大正七年

二、碱水分析試驗

地比重
水分
鮮介石
天苦

朝鮮總督府專賣局廣梁灣出張所

[illegible]

產	產	地	地
三	量	產	外
	分	解	分
	石	灰	苦

分折
年月日
大正十年
十一月
分折者
笠田樓手

廣梁灣第五區塩田試驗塩分析並貯藏成績報告

一、試驗塩分析成績

試料	水分	不溶物	硫酸	磷酸	氯化	硫酸	磷酸	氯化	合計	備
十月分	六二・六	一・三	四・六	八・九	九・五	三・五	八・九	四・六	四・四	
改法	八・一	一・二	五・五	三・五	一・三	七・九	三・八	五・六	九・三	
在來法	四・九	一・五	五・二	四・一	一・五	六・八	二・五	四・九	五・二	
五月分	六・七	一・四	五・四	九・四	一・二	六・〇	二・五	八・八	九・九	
改法	五・〇	一・二	六・一	二・八	一・九	六・三	三・三	九・五	九・八	
在來法	五・四	一・一	六・六	六・五	一・五	三・〇	九・〇	九・九	二・四	
七月分	五・四	一・四	七・六	五・九	九・九	六・一	九・九	九・八	八・五	
改法	九・三	一・三	五・五	一・六	五・一	八・五	八・四	三・五	九・八	
在來法	七・一	一・一	六・六	九・五	一・二	六・四	六・六	五・九	九・四	
八月分	八・九	一・二	六・六	一・五	四・一	一・〇	四・四	五・五	九・八	
改法	八・九	一・二	六・六	一・五	四・一	一・〇	四・四	五・五	九・八	

朝鮮總督府專賣局廣梁灣出張所

二、試驗塩貯藏成績

區	分生	產高	實收高	欠	減	合計
在來法	五・九	九・四	一・二	八・〇	五・九	一・五
改法	五・〇	八・五	一・九	四・八	四・五	二・八
在來法	九・三	四・八	八・五	四・四		

備考

- 一、實收高ハ排出數量(供給量)ナリ
- 二、四月五日在來法及改法共全部排切トナレリ

昭和三年塩製造試験報告

(朱安)

五、

一、塩ノ品質並ニ生産量増進ニ関スル試験及調査

(ハ) 優良塩製出試験

(イ) 目的

從來生産塩ノ品質色澤並ニ生産量増進ニ関シテハ土埕結晶池ニ甃片ヲ敷設シテ之ヲ改良ヲ圖リ来リシモ甃片敷設ノ良否及ヒ土壤ノ成分並ニ採塩技術等ノ影響ヲ受ケテ未タ充分ナル効果ヲ擧ゲ得サリシ嫌アリタルヲ以テ朱安第五区一辨試験塩田ノ一部ニ敷瓦ヲ敷設シテ之ヲ改良ヲ施行セントスルモノナリ

(ロ) 施設

試験塩田一町歩ニ對シ敷瓦ニ百坪及セメントブ

ロツク二十五坪ヲ敷設シ之ヲ四格苑ニ段ニ區劃シ上段下段ノ落差ヲ一寸トセリ而シテ敷瓦ハ大サ五寸平方ニシテ厚サ一寸青黑色ヲ呈シ攝氏ハ百度以上ノ温度ヲ以テ燒キタル關係上硬度頗ル高ク吸水(六)至ツテ僅少ナルモノナリ

(ハ) 成績

本試験ハ六月四日開始シ十月十四日終了セリ而シテ此ノ期間ノ採塩量ハ特甲塩三万七千斤特乙塩一万五千斤一等塩一万五千二百九十五斤計七万七千二百九十五斤ニシテ之ヲ同期間ニ於ケル五區一辨甃片結晶池一町歩ノ生産量七万九百六十三斤ニ對シ六千三百三十二斤ノ增收ニシテ全塩田中土埕結晶池一町歩ノ生産量六万三千三百

六斤ニ對シテハ一万三千九百三十五斤ノ增收ト
ナレリ而シテ本年五區一辨塩田(鹽片及玉石結晶池)
採塩量ヲ四月ヨリ五月ト六月ヨリ十月上ノ前後
二期ニ分テ其生産比率ヲ見ルニ前期ハ三割六
分後期ハ六割四分ノ割合ナルヲ以テ今本試験ヲ
春季四月ヨリ施行セシモノトシテ前記ノ比率ニ
ヨリ採塩量ヲ算出セハ敷瓦結晶池ノ生産量ハ一
町步當祐ニ十一万七千七百七十斤ニ達スヘク從テ鹽
片結晶池ノ十一万八千八百八十斤ニ對シテハ八分九
厘ノ増ニシテ土埕結晶池ノ九万九千九百九十斤ニ對シテ
ハ二割二分ノ增收トナルヘシ然モ春季四月ハ氣
温低キ關係上土埕結晶池ニ於ケル塩析出ハ敷瓦
及鹽片ニ對シ極メテ緩慢ナルヲ以テ土埕結晶池

ニ對スル前記ノ増加率ハ尚大ナルヘキハ明カナ
リ而シテ敷瓦結晶池ノ生産塩ノ色相並ニ結晶粒
ハ甚タ良好ニシテ之ヲ鹽片及土埕結晶塩ノ色澤
ニ比較スレハ著シキ相違アリ
塩ノ品質ヨリ比較シ觀ルニ別紙分析表ノ如ク敷
瓦塩ハ特甲塩特乙塩共ニ鑑定成績一等級ニ屬ス
ルニ對シ鹽片塩ハ三等及四等級ニ屬セリ之ヲ要
スルニ塩ノ色相並ニ品質ニ關シテハ敷瓦結晶池
ノ生産塩ハ鹽片並ニ土埕塩ニ對シ著シク優良ナ
ルヲ認メタリ而シテ補給鹹水ノ濾過ニ依ル淨化
裝置ノ改良ト最盛期ニ於テ結晶池ニ生成スル多
量ノ苦汁ノ處理法ヲ完全ニ施行スレハ蓋シ生産
塩ノ品質ハ尚一層向上セラルヘシ

本期間ニ於ケル試験表次ノ如シ

敷瓦結晶池月別採塩高表

月別	六月	七月	八月	九月	十月	計
結晶坪数	二二五坪	二二五	二二五	二二五	二二五	一一二五
回採数	一	一	一	三	四	三八
特甲塩		一九〇	二八四	三〇〇	三六〇	三七〇〇
特乙塩	五九〇	一九一				二五〇〇
一等塩	一五二九五					一五二九五
計	二二九五	二二〇〇	二八四〇	三〇〇〇	三六〇〇	七七二九五
摘要						

備考

六月四日採塩開始十月十四日終了

敷瓦塩對鹽片塩分析成績表

種別	等級別	成績	水分	各成分百分率	分析月日	可採塩日	摘要
特甲塩	一	一九〇・二	三九・〇	四二・六 九一・八 四	九月二十日	九月上旬	
特乙塩	一	一九〇・九	四六・〇	四〇・四 九一・三 六	九月二十日	十月中旬	
第五区一號鹽片一等塩	三	八二・九三	七一・三	八五・三 八四・三 四	〃	〃	
第四区鹽片一等塩	四	七九・九一	一三・三〇	四五・五 八二・一 二	九月二十日	九月中旬	

(2) 土埕對鹽片結晶池ノ塩生産量比較試驗

(1) 目的

鹽片結晶池ハ降雨期並ニ春秋氣温低キ季節ニ於ケル採塩量ハ土埕結晶池ニ比較シ増加スルハ明ナルモ最盛期天氣連續スル場合兩者塩生産量ノ相違明ナリシヲ以テ朱安第五區一號塩田一町歩ニ於テ六月以降八月迄三ヶ月間本試驗ヲ連續施行セソトスルモノナリ

(4) 施設

試驗塩田十三町ニ反歩ノ中一町歩ヲ撰ヒ之ヲ二分シ兩者共蒸發池結晶池及鹹水溜等並ニ輸送路同一狀態ニシテ土埕結晶池ハ從前敷設シアリシ鹽片ヲ取徐ギ土埕結晶池トシテ地盤ノ手ハヲ充

分ニ施行セリ

(ハ) 成績

本試驗期間ニ於ケル採塩量ハ別表ノ如ク鹽片結晶池ノ一等塩四万七千七百一十一斤ニ對シ土埕結晶池ノ一等塩二万三千七百五十六斤ニ等塩一万七千五百一十一斤計三万四千五百七十九斤ナルヲ以テ鹽片ハ土埕ニ對シ三割八分即一万三千二百四斤ノ增收トナレリ。今之ヲ各月別ニ付テ見ルニ六月ニ於テハニ割三分七月ノ兩期ニ於テハ實ニ十割六分ノ増ニシテ八月ニ於テハニ割九分六厘ノ增收ヲ示セリ而シテ之ヲ氣象上ヨリ勘案スルニ六月ノ最盛期ニ於テ降雨日數凡四回降雨量百五十九毫米ニ於テハ降雨日數十六回降雨量百六十四毫米ニハ

月ニ於テ降水日數十回降雨量百九十九糎四ヲ示
シ天氣連續日數六月上旬ニ於テ七日下午旬ニ於テ
七日計十四日七月ニ於テ八僅ニ下旬ニ於テ三日
宛ニ田八月ニ至リテハ上旬ニ於テ八日中旬ニ於
テ六日下午旬ニ於テ七日計二十一アリタリ而シテ
此間ニ於ケル採塩回数ヲ見ルニ六月ニ於テ土埕
ノ十二田ニ對シ鹽片十四田八月ニ於テ土埕ノ九
田ニ對シ鹽片十五田採塩セリ而シテ七月ニ於テ
ハ土埕ノ六田ニ對シ鹽片十四田採塩セリ
前述ノ如ク兩者採塩量ノ相違著シキハ本期間ヲ
通シテ降雨日數ノ多カリシニ起因スト雖モ土埕
結晶池ニアリテハ採塩後結晶池ニ殘留スル塩量
本期間ヲ通シ平均坪當四斤四ニシテ鹽片結晶池

ノ一斤一ニ對シ實ニ四倍ノ多キモ之ヲ因ヲナス
コト僅少ナラサルヘシ如之本試驗ハ一町歩ノ狹
少區域ニ於テ兩者ノ比較試驗ヲ施行シタル關係
上土埕ニアリテハ降雨後ノ蒸發池操水作業充分
ナラサル爲補給鹹水(飽和鹹水)成生ニ時ヲ費シ從
ツテ採塩量少キ一因トナレリ
而シテ結晶粒ニ至リテハ鹽片塩ハ土埕塩ニ比較
シ細粒ナル爲斤量重ク即採塩當時ニ於ケル採塩
量土埕塩ノ一。ニ對シ鹽片塩一三八拂出當時
ニ於テハ土埕塩一。ニ對シ鹽片塩一四。ノ割
合ヲ示セリ

以上試驗ノ結果ヨリ考フルニ兩者採塩量ノ差異
ハ最盛期ト雖モ降雨日數ノ多少ニ左右セララル

二堤防ノ土壤崩落防止ニ関スル試験

堤防ニ對スル萩實播試験(前年度ヨリ繼續)

(イ) 目的

外廓堤防並ニ貯水池堤防内法面ノ盛土ハ降雨ニ因リ流失甚シキ爲メ本被害防禦ノ目的ヲ以テ本年四月萩實播試験ヲ朱安南洞君子ノ堤防内法面ニ施行セルモノナリ

(ロ) 施設

朱安ニ於テハ瀉土ノ上ニ山土ヲ腹付セル第六区貯水池堤防法面及朱安神社山腹ニ各深サ三寸幅四寸ノ水平溝ヲ設ケ之ニ實播ヲ行ヘリ
南洞ニ於テハ第二区外廓堤防ノ法面ニ天端ニ平行シテ深サ三寸幅四寸ノ水平溝ヲ設ケ之ニ其ノ儘實

播セリ

君子ニ於テハ第一区外廓堤防法面ニ南洞ト同様ノ方法ヲ以テ實播セリ

(ハ) 成績

本年ハ四月以降近年ニ無キ天氣連續シ降雨量少カシシ爲メ各所ニ實播セシモノノ中朱安神社山腹及南洞塩田第二区外廓堤防内側法面ニ於テ僅カニ發芽シ一尺内外ニ生育セシノミニテ他ハ悉ク發芽セサリシカ又ハ發芽セシモノモ漸ク四五寸ニ及ヒテ枯死スルノ状態トナリ成績頗ル不良ニ終リタリ
本試験ハ前年度ヨリ繼續ニケ年施行セルモ成績良好ナラサリシヲ以テ本年度限り中止ノ見込ナリ

三 塩輸送減耗調査

(イ) 目的

從來南洞君子ヨリ仁川へ回送スル塩ノ減耗ハ規定上一分五厘トアルモ各季節並ニ採塩後ノ経過日数等ニ依リ塩ノ含有水分ニ差違ヲ生シ爲ニ回送減耗ハ屢々規定減耗率ヨリ超過スルノミナラス積込及陸上ケノ検斤不十分ナル時ハ正確ナル輸送減ノ標準率定メ難キヲ以テ各種経過日数ノ異ナル塩ニ付調査セントスルモノナリ。

(ロ) 施設

南洞君子各区ノ塩積込ニ際シ各種類毎ニ塩回送人並ニ塩積込人及試験員三名立會ノ上検斤シテ積込陸上ケノ際ハ同様回送人陸上ケ人及試験員立會シ

テ回送減ヲ調査セリ

(ハ) 成績

本調査ハ六月及八月ノ二回ニ亘リテ施行セリ別表ノ如ク第一回調査ニ於テ採塩後五日経過セシ南洞第一区五號ノ二等塩四万六千斤ハ六月一日積込ミ六月四日仁川陸揚ノ際検斤セシニ四万五千七十一斤アリタルヲ以テ九百二十九斤即チ二分ノ輸送減トナリ亦同日採塩後十日経過セシ南洞第三区一號ノ一等塩五万斤ハ仁川到着数量四万九千百八十斤アリタルヲ以テ八百二十斤即一分六厘ノ輸送減トナレリ

而シテ採塩後三十日以上経過セシ回送塩ニ對シテハ輸送減ナク二十五日以上経過セシモノ僅ニ二厘

ノ減耗率ヲ示セリ
第二回ノ調査ニ於テ採塩後一日乃至三日経過セシ
回送塩ニ對シテハ實ニ二分九厘乃至五分ノ減耗率
ヲ示シ三十日以上経過セシモノニ付テハ第一回ノ
調査ノ減耗率ト略相似タルヲ知レリ
以上調査ノ結果ヨリ考察スルニ南洞、君子ヨリ仁川
ヘ回送スル塩ノ輸送減ハ採塩後ノ経過日數ノ長短
ニ依リ著シク差違ヲ生スルハ明ニシテ規定減耗率
一分五厘ハ採塩後少クモ十五日以上経過セサルヘ
カラス
而シテ塩ノ等級ヨリ言ヘハニ等塩ハ一等塩ニ對シ
稍減量多ク又回送當時ノ天候狀態並ニ回送時間ノ
長短ニ依リ多少ノ差違ヲ生スルモ計數的ニ正確ナ
ル差違生セサルカ如シ
調査表次ノ如シ

自南洞君川回送塩輸送減調査表 其ノ一

積込月日	天候	区別	積込器具	等級	積込数量	仁川陸揚日	到着数量	輸送減	歩合	摘要
六月一日	晴	南洞三區ノ一	担軍	一等	五〇〇〇〇	六月四日	四九一八	八二〇	〇・一六	採塩後過日數十
"	曇少雨	二區ノ五	叭	二等	四六〇〇〇	"	四五・七一	九二九	〇・二〇	"
六月五日	晴	君子二區ノ一	担軍	一等	六二〇〇〇	六月七日	六〇・八八	一一〇	〇・二	"
"	"	二區ノ四	"	"	二八〇〇〇	"	二八〇〇〇	"	"	"
六月六日	"	三區ノ三	"	"	五五〇〇〇	六月八日	五四九七二	二二	"	"
"	"	四區ノ一	二等	八〇〇〇〇	"	七九・七三	一二七	〇・二	"	三十日

自南洞君川回送塩輸送減調査表 其ノ二

積込月日	所別	等級	積込数量	船名	陸揚月日	到着数量	輸送減	歩合	摘要
八月二日	南洞第二區三五号	一等	九〇〇〇	第二君子丸	八月四日	九〇〇〇	"	"	採塩後過日七十
八月三日	君子第一區六号	"	六〇〇〇	第二大紫丸	八月五日	五八二八	一七二	〇・二九	"
八月四日	南洞第三區五号	"	三一〇〇	第五七福丸	八月六日	三〇・六六	三四〇	〇・一〇	"
八月五日	君子第一區四号	一等	五六〇〇	德山丸	八月六日	五六〇〇	"	"	五十日
八月五日	君子第一區三号	"	五〇〇〇	春日丸	八月七日	四八・一八	一八二	〇・三六	"
八月三日	南洞第三區四号	"	五五〇〇	第三福島丸	"	五五〇〇	"	"	五十日
八月五日	君子第四區二号	一等	七六〇〇	第三福島丸	"	七二・一七	三八三	〇・五〇	"
八月六日	南洞第一區一号	二等	四四〇〇	第十五福島丸	八月八日	四八・八八	一一二	〇・二	三十日
八月四日	南洞第三區一号	一等	四〇〇〇	第二万力丸	八月九日	三九・九五	六五	〇・二	"

七、昭和九年度塩製造試験成績 (廣果港)

一、塩生産量増進ニ関スル試験
A 鹽片結晶池及特製陶片結晶池採塩量比較試験

(A) 目的

特製陶片結晶池ト鹽片結晶池トニ於テ同比重ノ減水ヲ使用シ製塩期ヲ通シ兩結晶池ニ於ケル採塩量塩品質水溫比重及改良費ヲ比較ス

(B) 施設

廣果港第七區第一號塩田丙結晶池一部ヲ一區劃トシ四十八坪ニ鹽片ヲ七十三坪ニ特製陶片ヲ敷設シテ施行ス

(C) 試験

本期間ヲ通シテ塩生産量ハ別表ノ如ク鹽片結晶池ノ一等塩ハ六〇・二九トナルニ對シ特製陶片結晶池ノ一等塩ハ七八・六二トニシテ平均一坪當採塩量ハ鹽片塩床ニ於テハ二〇・六ト特製陶片塩床ハ二・二九トナリ兩塩床ヨリノ生産塩及色相モ同シク兩塩床トモ渗透率少ク水溫比重ノ昇度モ大畧同様ナリ
○鹽片結晶池ト特製陶片結晶池トノ結晶坪採塩量及水溫比重月別比較表

月別	特製陶片 (七十三坪)	鹽片 (四十八面坪)
五月	結晶坪 採塩量 色相 水溫 比重 結晶坪 採塩量 色相 水溫 比重	結晶坪 採塩量 色相 水溫 比重 結晶坪 採塩量 色相 水溫 比重
五月	七三・〇坪 二五・三一〇坪 中 三七・五 二九・一 四八・〇坪 一五・〇三〇坪 中 三七・二 二八・八	七三・〇坪 二五・三一〇坪 中 三七・五 二九・一 四八・〇坪 一五・〇三〇坪 中 三七・二 二八・八
六月	二七・五二〇 三四・六三〇 中 三九・四 二九・〇 二二・〇〇〇 二三四・二〇 中 三八・八 二八・八	二七・五二〇 三四・六三〇 中 三九・四 二九・〇 二二・〇〇〇 二三四・二〇 中 三八・八 二八・八
七月	二五・五〇 六二・一〇 中 四二・一 二八・九 三三・六〇 七一・六〇 中 四二・一 二九・〇	二五・五〇 六二・一〇 中 四二・一 二八・九 三三・六〇 七一・六〇 中 四二・一 二九・〇
八月	一四・六〇 二八・七〇 中 三七・五 二七・四 一九・二〇 二九・七〇 中 三六・八 二六・八	一四・六〇 二八・七〇 中 三七・五 二七・四 一九・二〇 二九・七〇 中 三六・八 二六・八
九月	五四・七五 九六・〇〇 中 三七・九 二八・三 七二・〇〇 一一・七一〇 中 三八・一 二八・六	五四・七五 九六・〇〇 中 三七・九 二八・三 七二・〇〇 一一・七一〇 中 三八・一 二八・六
計	三四三・五五 七八六・二〇 中 一九四・四 二八・五 五八五・六 二二・〇六 中 一九三・〇 二八・四	三四三・五五 七八六・二〇 中 一九四・四 二八・五 五八五・六 二二・〇六 中 一九三・〇 二八・四
平均及二坪當採塩量	六八・六一 二二・九 中 三八・九 二八・五 五八五・六 二二・〇六 中 三八・六 二八・四	六八・六一 二二・九 中 三八・九 二八・五 五八五・六 二二・〇六 中 三八・六 二八・四

○鹽片結晶池ト特製陶片結晶池トノ一坪當結晶池改良費比較表

品目	鹽片	陶片
陶片費	一坪 六六・七 二坪 九八・一	一坪 三一・四 二坪 三一・四

材料費	土留取付手間	畦畔修理	面均地面	小割換別	小運搬	併列	携込	仕上手間	材料其他一式	計	材料費	勞力費	計
、一、二三	、〇、一四	、〇、二五	、〇、五八	、〇、六四	、〇、二八	、一、一五	、〇、九六	、〇、三八	、〇、一五	二、二四三	一、七九〇	、四、五三	二、二四三
、一、二三	、〇、一四	、〇、二五	、〇、五八	、〇、六八	、〇、二八	、一、一八	、〇、九九	、〇、三八	、〇、一五	三、五六七	三、一〇四	、四、六三	三、五六七
				△、〇、〇四		△、〇、〇三	△、〇、〇三			△、一、三二四	△、一、三一四	△、〇、〇一〇	△、一、三二四
				、〇、〇四		、〇、〇三	、〇、〇三			一、三二四	一、三一四	、〇、〇一〇	一、三二四

冬季結晶池ニ漲水塩田ト漲水セサル塩田トノ春季鹹水生成量比較試驗

目的

冬季漲水セル結晶池ト然ラザル結晶池トノ春季ニ於ケル鹹水生成量ヲ同比重ニ換算比較セントス但シ持越鹹水量ハ試驗着手前ニ調査ヲ遂ケ結晶開始前適當ノ時期ニ終了セシム

試驗方法

廣梁湾第二區第九號塩田六町歩ヲ冬季間漲水セサル結晶池トシ同十號塩田八町歩ヲ冬季間漲水セル結晶池トシテ選定シ昭和十年二月二十二日ニ各結晶池ニ漲水又ハ揚水開始セル日時ヲ以テ試驗開始トシ三月二十六日迄三十三日間ニ於ケル鹹水生成量等ノ優劣別所要歩格及此期間ニ於ケル鹹水生成量等ノ優劣ヲ調査比較セリ

鹹水生成量比較表 (比重二十度ニ換算)

試驗塩田別	面積	試驗終了時持越鹹水生成量	十町歩當	歩合	
六二九	六町	一、〇二〇七五	七三三、一〇	二八七、六五	一、七〇、二五
二一〇	八町	一、五七一、一〇	九八六、五三	五八四、五七	一九六、三八
				一、〇七	一割五分增收

比較増△減						
五五〇三五						
二五三四三						
二九六九二						
二六二六三						
一四						

(二) 製 造 準 備 作 業 別 所 要 步 格 比 較 表

[illegible]

(亦) 生產能力比較表 (前三十年，實際)

[illegible]

(ハ) 試驗着手時、減水量比較表 (三十度ニ換算)

[illegible]

(1) 試驗終了時ノ鹹水量比較表 (三十度ニ換算)

[illegible]

結果
本試験ハ冬季間砂質ニシテ漏水甚シキ爲凍結防止用
トシテ結晶池漲水不可能ノ第二区九號塩田ト漲水セ
ル第十號塩田トニ於テ春季準備作業ト鹹水生成量ト
何レが優劣ナルカラ調査セシ所本春ハ冬季及春季準
備作業期間ヲ通シテ雨量少カリシタメ作業順調ナリ
シモ十號塩田ハ漲水ヲ揚水後水路及畦畔修理ニ多少

ノ手入ヲ要スル位ニテ直チニ鹹水造リヲ續行シ得タ
レトモ九號塩田ハ塩拔地盤固メ及口一ラ曳等ニ日乾
ヲ要スルが故ニ鹹水造リノ日時ヲ少クシタル爲鹹水
生成量ハ十號塩田が優良ナリ要スルニ漲水セサル
結晶池ハ雨量少キ時ハ二三回ノ塩拔キニ鹹水ヲ生成
シ手入モ少ク有利ノ莫アルモ粘土地盤ニ漲水セル時
ハ地盤ハ塩拔キサレ比重昇度ニ不良ナルモ地盤造リ
ノ必要ナク直チニ鹹水造リヲ續行シ得ルが故ニ出來
得ル限り漲水シタル方有利ナリトス

C 軟弱地盤硬度増進試驗

(四) 試驗方法

毎年春季ニ於テ一口一ラ曳ノ出来サル区域ヲ秋季作業終了時ニ約〇四〇米ヲ鋤起シ前々ニ溝ヲ設ケ排水ヲ計リ塩抜キヲ行ヒタル後練均シ及一口一ラ曳ヲ行ヒ地盤ノ硬度ヲ増進セシメントス

(10) 試驗方法

広梁湾第三区六號塩田第二蒸發池下段軟弱地盤五
 回ニ〇九一平方メートルヲ擇ビ充分塩抜キヲナシ朝鮮夫
 婦カレーヲ使用シ深サ〇四〇米以上地盤ノ鋤返シ
 ヲナシ所々ニ溝ヲ設ケ地面ヨリ透出スル水ヲ排除
 シ鋤返シ土ハ其儘充分乾燥セシメ土塊ヲ碎キ地盤
 ヲ平坦ニ均シ貯水池ヨリ海水ヲ導入シ地盤ノ練固
 メ面均シヲナシ地盤ノ適度ニ乾燥セルヲ俟テ口
 ヲ十文字曳ヲ一回施行シ翌年三月再度面均シ口
 ヲ曳ヲ行ヒ地盤硬度ノ増進ヲ計レリ

試驗行程表

施行						施行		施行		施行		施行	
人員						人員		人員		人員		人員	
作業種別						作業種別		作業種別		作業種別		作業種別	
着手月日						着手月日		着手月日		着手月日		着手月日	
終了月日						終了月日		終了月日		終了月日		終了月日	
日数						日数		日数		日数		日数	
五 三 六						九年一〇一七	九年一〇一八	二		貯水池ヨリ海水ヲ導入シ地盤ノ塩分ニ回ヌ	新婦夫婦カレ使用 六人一組		
二 八 七						一九	二八	一					
一						二九	三〇	二					
八						三一	三一	一		貯水池ヨリ海水ヲ導入シ砂返土ヲ面均シラナス			
五 六						一一	一二	五					
二 〇						六	七	二					

計	〃	〃	〃	〃
二三四	五	三六	一六	乾
	口一ラ	口均	口一ラ	燥
		十年	〃	〃
	〃二五	三一一	〃二四	〃八
	〃二五	十年	〃二六	〃二四
	〃二五	三一四	〃二六	〃二四
四七	一	四	三	一七
	十文字一回		十文字一回	

軟弱地盤硬度増進試験施行費内訳表

試 験 地 盤 硬 度 増 進 試 験 施 行 費 内 訳 表	作 業 別	容 積 量 法	員 数	位 單	單 價	金 額	摘 要
三六	第一基盤池	深サ四〇米	五四二〇九一	米平	十平方米 〇七二	三九〇三〇	
〃	第二基盤池		五四二〇九一	〃	〇七〇	三七九四六	
〃	第三基盤池		五四二〇九一	〃	〇三三	一七八八九	
〃	第四基盤池		五四二〇九一	〃	〇〇四	二一六八	
〃	第五基盤池		五四二〇九一	〃	一平方米 〇〇五	二七一〇四	十文字一回 口一ラ
計			五四二〇九一	〃		一三四一三七	〇二三

結果

試験セル池ハ貯水池ニ接シ居ル爲常ニ地下ニ貯水池
海水ノ浸入ニ依リ地盤軟弱ナルガ故ニ掘込施行前ト

比較シテ幾分硬度ヲ増進シタルモ右ノ理由ニ依リ今
回ハ充分ナル効果ヲ擧揚シ得ザリキ

(4) 高潮時及豪雨後，海水並 = 貯水池比重調查

(1) 地勢 = 依ル海水比重ノ相違ヲ調査セムトス
高潮時 = 於ケル海水比重觀測表(昭和九年)

(2) 豪雨後、海水比重観測表

一、毎月陰暦一日ヨリ五日、今十六日ヨリ二十日各重

間高潮時ニ於テ観測セシモノ、平均トス

摘要

(2) 豪雨後，海水比重觀測表

天

一、豪雨後ノ比重ハ五〇純以上ノ降水量アリタル日ノ翌日ヨリ七日間晝間満潮時ニ於テ観測セシモノトス

76

8 海水使用量卜採塩量卜、関係調査

目的

高
地
式
塩
田
＝
於
ケ
ル
生
産
塩
＝
對
ス
ル
揚
水
費
使
用
海
水
量
並
＝
各
季
節
＝
於
ケ
ル
所
要
水
量
ノ
増
減
等
ヲ
明
カ
ニ
シ
テ
製
塩
作
業
上
塩
田
築
造
ノ
参
考
ニ
資
セ
ム
ト
ス

(口) 調 査 塩 田

(1) 塩 百斤當直接揚水費並ニ使用海水量表

摘要

C(10)

(2) 各季節に於ける海水使用量及採塩量表

年別	春季使用水量 四月六日 一日一町歩当一石当採塩量	夏季使用水量 七月六日 一日一町歩当一石当採塩量	秋季使用水量 九月六日 一日一町歩当一石当採塩量	摘要
昭和八年	二四〇石	三二九	二四七	〇九四
九年	二二二	一七三	二〇五	〇五七
平均	二三一	三一六	二一六	〇七六

(3) 最大使用海水量表

年別	期間	延日数	使用海水量	平均使用量 一日十町歩当	摘要
昭和八年	自六月七日 至六月二十一日	一五日	七五六九一六石	三三八七石	塩田面積一四九町歩
九年	自六月十三日 至六月二十一日	一五日	五八五九九九石	二六二二	
平均		一五	六七一四五八	三〇〇五	

(4) 製塩期間外揚水量表

年別	春季準備作業中 延日数	秋季製塩終了後 延日数	揚水量	摘要
昭和八年	一九	三六	九〇七四八五石	二二三八八七六石
九年	二〇	一六	七五〇六九八石	一六〇一三〇石
平均	二〇	二六	八二九〇九二	七六五

(5) 貴城塩田海水比重表

年別	三月	四月	五月	六月	七月	八月	九月	十月	平均	摘要
昭和八年	二五	三一	三〇	二三	二九	三一	二三		二六	
九年	三〇	三一	二九	二三	一一	一四	一八		二二	
平均	二八	三一	三〇	二三	二〇	一八	二一		二四	

(1) 採塩並ニ倉入勞力及汲上塩田揚水能力調査表

區	區號	選搬距離		平均	採掘及倉入時間		從事人員	延時間	步格	倉入量		摘要
		最長	最短		着手	終了				量	目	
五	一四	八九〇	五三〇	六一〇	前八〇〇 后五〇〇	前七五〇 后七五〇	一七〇	四三三八	七七	一七六六六	二五	
二	一二	一三八〇	四〇一	八八一	前八〇〇 后五〇〇	前八〇〇 后五〇〇	一二八	四三三四	五七	一一四〇〇	三八	
三	五	一二七〇	一七〇	七二〇	后五三〇 后七五〇	后七五〇	八八	一六四二	一八	七九二〇	一五	
四	六	一九一〇	七三〇	一三二四	后五三〇 后八〇〇	后八〇〇	一三一	三〇三六	三四	一一四〇〇	一三	
五	一	九二〇	四四〇	六八〇	前八〇〇 后五〇〇	前八〇〇 后五〇〇	八〇	八二五	〇八	四二二〇	一三	
六	九	二二二九	一三二六	一七七八	六〇〇 五五〇	八〇〇 八〇〇	一〇二	一二五一	一四	五〇三〇	三三	
七	二	二八二〇	五六〇	一五九〇	五〇〇 一〇〇〇	八〇〇 一三〇〇	一五八	八七二〇	九七	一六七二〇	四五	
八	一	一八〇〇	一五〇	九七五	五〇〇 一五〇〇	八五〇 一五〇〇	八〇	二四〇〇	五三	一〇五〇〇	五一	

一	二	三	四
一〇二〇	七〇二	七七八	一三九〇
二〇〇	一四〇	一四〇	七〇〇
六五五	四二一	四五九	九九五
五五五	五五五	五五五	五五五
五五五	五五五	五五五	五五五
八二	九三	九一	一二五
二〇三〇	二二五六	二二四七	三九三〇
二二	二五	二四	四四
七七〇四	九四〇〇	七八〇〇	九三〇〇
一九	三二	三七	二七

調査方法及注意事項

採塩並ニ倉入勞力調査ハ概ネ調査塩田ヲ定メ倉庫ト
距離ヲ測リ置キ採塩着手ヨリ倉入終了迄及採塩量
ヲ調査ス
實働九時間ヲ以テ一人歩格トス
一荷平均重量ハ豫メ測量シ置キ入方ヲ一樣ニス
距離ハ塩庫内塩ヲ卸シタル場所迄トス
着手時ハ從事員ヲ同時ニ着手セシムルコト
中間休憩ヲ行ヒタル時ハ其時間ヲ摘要ニ記入ノコト
倉庫ノ際ニ於ケル倉入時ニハ塩庫内整理手間ヲモ計
上スルコト
右表ハ毎月施行セル成績ヲ平均シタルモノナリ

(2) 汲上塩田ノ揚水勞力調査

調査塩田 区画 番号	調査月日	汲上高 揚水面積	揚水量	水比重	從事 人員	延時間	歩格	摘要
一	一〇月	一八〇	一八〇	一八〇	一八〇	一八〇	一八〇	
二	一〇月	一八〇	一八〇	一八〇	一八〇	一八〇	一八〇	
三	一〇月	一八〇	一八〇	一八〇	一八〇	一八〇	一八〇	
四	一〇月	一八〇	一八〇	一八〇	一八〇	一八〇	一八〇	
五	一〇月	一八〇	一八〇	一八〇	一八〇	一八〇	一八〇	
六	一〇月	一八〇	一八〇	一八〇	一八〇	一八〇	一八〇	
七	一〇月	一八〇	一八〇	一八〇	一八〇	一八〇	一八〇	
八	一〇月	一八〇	一八〇	一八〇	一八〇	一八〇	一八〇	
九	一〇月	一八〇	一八〇	一八〇	一八〇	一八〇	一八〇	
一〇	一〇月	一八〇	一八〇	一八〇	一八〇	一八〇	一八〇	
一一	一〇月	一八〇	一八〇	一八〇	一八〇	一八〇	一八〇	
一二	一〇月	一八〇	一八〇	一八〇	一八〇	一八〇	一八〇	
一三	一〇月	一八〇	一八〇	一八〇	一八〇	一八〇	一八〇	
一四	一〇月	一八〇	一八〇	一八〇	一八〇	一八〇	一八〇	
一五	一〇月	一八〇	一八〇	一八〇	一八〇	一八〇	一八〇	
一六	一〇月	一八〇	一八〇	一八〇	一八〇	一八〇	一八〇	
一七	一〇月	一八〇	一八〇	一八〇	一八〇	一八〇	一八〇	
一八	一〇月	一八〇	一八〇	一八〇	一八〇	一八〇	一八〇	
一九	一〇月	一八〇	一八〇	一八〇	一八〇	一八〇	一八〇	
二〇	一〇月	一八〇	一八〇	一八〇	一八〇	一八〇	一八〇	
二一	一〇月	一八〇	一八〇	一八〇	一八〇	一八〇	一八〇	
二二	一〇月	一八〇	一八〇	一八〇	一八〇	一八〇	一八〇	
二三	一〇月	一八〇	一八〇	一八〇	一八〇	一八〇	一八〇	
二四	一〇月	一八〇	一八〇	一八〇	一八〇	一八〇	一八〇	
二五	一〇月	一八〇	一八〇	一八〇	一八〇	一八〇	一八〇	
二六	一〇月	一八〇	一八〇	一八〇	一八〇	一八〇	一八〇	
二七	一〇月	一八〇	一八〇	一八〇	一八〇	一八〇	一八〇	
二八	一〇月	一八〇	一八〇	一八〇	一八〇	一八〇	一八〇	
二九	一〇月	一八〇	一八〇	一八〇	一八〇	一八〇	一八〇	
三〇	一〇月	一八〇	一八〇	一八〇	一八〇	一八〇	一八〇	
三一	一〇月	一八〇	一八〇	一八〇	一八〇	一八〇	一八〇	
三二	一〇月	一八〇	一八〇	一八〇	一八〇	一八〇	一八〇	
三三	一〇月	一八〇	一八〇	一八〇	一八〇	一八〇	一八〇	
三四	一〇月	一八〇	一八〇	一八〇	一八〇	一八〇	一八〇	
三五	一〇月	一八〇	一八〇	一八〇	一八〇	一八〇	一八〇	
三六	一〇月	一八〇	一八〇	一八〇	一八〇	一八〇	一八〇	
三七	一〇月	一八〇	一八〇	一八〇	一八〇	一八〇	一八〇	
三八	一〇月	一八〇	一八〇	一八〇	一八〇	一八〇	一八〇	
三九	一〇月	一八〇	一八〇	一八〇	一八〇	一八〇	一八〇	
四〇	一〇月	一八〇	一八〇	一八〇	一八〇	一八〇	一八〇	
四一	一〇月	一八〇	一八〇	一八〇	一八〇	一八〇	一八〇	
四二	一〇月	一八〇	一八〇	一八〇	一八〇	一八〇	一八〇	
四三	一〇月	一八〇	一八〇	一八〇	一八〇	一八〇	一八〇	
四四	一〇月	一八〇	一八〇	一八〇	一八〇	一八〇	一八〇	
四五	一〇月	一八〇	一八〇	一八〇	一八〇	一八〇	一八〇	
四六	一〇月	一八〇	一八〇	一八〇	一八〇	一八〇	一八〇	
四七	一〇月	一八〇	一八〇	一八〇	一八〇	一八〇	一八〇	
四八	一〇月	一八〇	一八〇	一八〇	一八〇	一八〇	一八〇	
四九	一〇月	一八〇	一八〇	一八〇	一八〇	一八〇	一八〇	
五〇	一〇月	一八〇	一八〇	一八〇	一八〇	一八〇	一八〇	
五一	一〇月	一八〇	一八〇	一八〇	一八〇	一八〇	一八〇	
五二	一〇月	一八〇	一八〇	一八〇	一八〇	一八〇	一八〇	
五三	一〇月	一八〇	一八〇	一八〇	一八〇	一八〇	一八〇	
五四	一〇月	一八〇	一八〇	一八〇	一八〇	一八〇	一八〇	
五五	一〇月	一八〇	一八〇	一八〇	一八〇	一八〇	一八〇	
五六	一〇月	一八〇	一八〇	一八〇	一八〇	一八〇	一八〇	
五七	一〇月	一八〇	一八〇	一八〇	一八〇	一八〇	一八〇	
五八	一〇月	一八〇	一八〇	一八〇	一八〇	一八〇	一八〇	
五九	一〇月	一八〇	一八〇	一八〇	一八〇	一八〇	一八〇	
六〇	一〇月	一八〇	一八〇	一八〇	一八〇	一八〇	一八〇	
六一	一〇月	一八〇	一八〇	一八〇	一八〇	一八〇	一八〇	
六二	一〇月	一八〇	一八〇	一八〇	一八〇	一八〇	一八〇	
六三	一〇月	一八〇	一八〇	一八〇	一八〇	一八〇	一八〇	
六四	一〇月	一八〇	一八〇	一八〇	一八〇	一八〇	一八〇	
六五	一〇月	一八〇	一八〇	一八〇	一八〇	一八〇	一八〇	
六六	一〇月	一八〇	一八〇	一八〇	一八〇	一八〇	一八〇	
六七	一〇月	一八〇	一八〇	一八〇	一八〇	一八〇	一八〇	
六八	一〇月	一八〇	一八〇	一八〇	一八〇	一八〇	一八〇	
六九	一〇月	一八〇	一八〇	一八〇	一八〇	一八〇	一八〇	
七〇	一〇月	一八〇	一八〇	一八〇	一八〇	一八〇	一八〇	
七一	一〇月	一八〇	一八〇	一八〇	一八〇	一八〇	一八〇	
七二	一〇月	一八〇	一八〇	一八〇	一八〇	一八〇	一八〇	
七三	一〇月	一八〇	一八〇	一八〇	一八〇	一八〇	一八〇	
七四	一〇月	一八〇	一八〇	一八〇	一八〇	一八〇	一八〇	
七五	一〇月	一八〇	一八〇	一八〇	一八〇	一八〇	一八〇	
七六	一〇月	一八〇	一八〇	一八〇	一八〇	一八〇	一八〇	
七七	一〇月	一八〇	一八〇	一八〇	一八〇	一八〇	一八〇	
七八	一〇月	一八〇	一八〇	一八〇	一八〇	一八〇	一八〇	
七九	一〇月	一八〇	一八〇	一八〇	一八〇	一八〇	一八〇	
八〇	一〇月	一八〇	一八〇	一八〇	一八〇	一八〇	一八〇	
八一	一〇月	一八〇	一八〇	一八〇	一八〇	一八〇	一八〇	
八二	一〇月	一八〇	一八〇	一八〇	一八〇	一八〇	一八〇	
八三	一〇月	一八〇	一八〇	一八〇	一八〇	一八〇	一八〇	
八四	一〇月	一八〇	一八〇	一八〇	一八〇	一八〇	一八〇	
八五	一〇月	一八〇	一八〇	一八〇	一八〇	一八〇	一八〇	
八六	一〇月	一八〇	一八〇	一八〇	一八〇	一八〇	一八〇	
八七	一〇月	一八〇	一八〇	一八〇	一八〇	一八〇	一八〇	
八八	一〇月	一八〇	一八〇	一八〇	一八〇	一八〇	一八〇	
八九	一〇月	一八〇	一八〇	一八〇	一八〇	一八〇	一八〇	
九〇	一〇月	一八〇	一八〇	一八〇	一八〇	一八〇	一八〇	
九一	一〇月	一八〇	一八〇	一八〇	一八〇	一八〇	一八〇	
九二	一〇月	一八〇	一八〇	一八〇	一八〇	一八〇	一八〇	
九三	一〇月	一八〇	一八〇	一八〇	一八〇	一八〇	一八〇	
九四	一〇月	一八〇	一八〇	一八〇	一八〇	一八〇	一八〇	
九五	一〇月	一八〇	一八〇	一八〇	一八〇	一八〇	一八〇	
九六	一〇月	一八〇	一八〇	一八〇	一八〇	一八〇	一八〇	
九七	一〇月	一八〇	一八〇	一八〇	一八〇	一八〇	一八〇	
九八	一〇月	一八〇	一八〇	一八〇	一八〇	一八〇	一八〇	
九九	一〇月	一八〇	一八〇	一八〇	一八〇	一八〇	一八〇	
一〇〇	一〇月	一八〇	一八〇	一八〇	一八〇	一八〇	一八〇	

注意

汲上高ハ塩田地盤ノ差ヲ測量シ置クコト
一立坪ヲ三十三石三斗トシテ計算ス
實働九時間ヲ以テ一人歩格トス
右表ハ毎月調査セル成績ヲ平均シタルモノナリ

以上

八、昭和五年度塩製造試験成績（廣梁灣）

一、塩生産増進ニ関スル試験
(A) 給水伏樋、改良試験

(イ) 目的

貯水池堤防ニ設置シアリ給水伏樋ノ構造改良ニヨリ藻類ノ流入ヲ防ギ併セテ底水ノ引入ヲ圖ラントスルモノナリ

(ロ) 施設 別紙圖面ノ通り

(ハ) 成績

(一) 豪雨後ノ比重比較表

観測日	降水量	水面水深	水面比重	水面下五米比重	水面下十米比重	水面下十五米比重	水面下二十米比重	水面下二十五米比重	廁間時	三十分後
六月一日	四九 _二 _花	〇 _七 _米	二 _五 _度	二 _五 _度	二 _五 _度	二 _五 _度			二 _五 _度	二 _五 _度
七月四日	八六 _八	〇 _七	二 _五	二 _五	二 _五	二 _五			二 _五	二 _五
七月九日	一五七 _九	〇 _大	二 _三 _四	二 _四	二 _四	二 _四	二 _四	二 _七	二 _四	二 _四

備考

一、試験伏樋設置位置ハ別紙添付圖面記入ノ通り導水路一端ニアリ東西延テ二八号塩田伏樋及十号塩田伏樋共ニ比重ノ相違ナシ

(二) 藻苔類流入防止

種別	成績
八号塩田改良伏樋	差戸ヲ開キ浮藻ヲ切リテ前オニ浮テ渦巻ヲ生テ面ニ吞込ム
十号塩田改良伏樋	差戸ヲ開キ浮藻ヲ切リテ前オニ浮テ渦巻ハ生セザルモ徐々ニ吞込ム

結論

本試験ノ成績ニヨリテ推斷スルニ豪雨後貯水池水上下層比重差僅カナルト藻苔類ノ流入防止ノ目的ヲ達シ得ザレトモ本施設ニテハ改良ノ目的ヲ達シ難ク更ラニ一層研究ノ要アルモノト認ム

六.

(昭和三年)

二塩ノ品質改善ニ関スル試験

(A) 長期結晶採塩試験

(イ) 目的

土底塩田一等塩ノ生産ハ春秋兩期ニ於テハ約五割ヲ採收シ得レ共最盛期ニ於テハ天候ノ連續スル關係上洗滌法ノ如ク特ニ勞力ヲ費スモ尚其ノ生産歩合ハ著シク低減シテニ割内外ニ下リ結局年生産歩合ハ約三割トナルヲ普通トス故ニ若シ年額ノ大半ヲ生産スル最盛期ノ採塩方法ヲ改良シ特ニ勞力ヲ要セズシテ一等塩ヲ增收シ得ルヲバ其ノ利スル所大ナルベク即チ從來ノ短期結晶採塩ヲ長期間連續結晶セシメ其ノ結晶層ヲ厚クシ一等塩ノ增收ヲ圖リ併セテ採塩整

4.

地等ノ勞力ヲ節減シテ從來不足勝ナル最盛期ノ勞力ヲ緩和調節セントスルモノナリ
(ロ) 試験ノ種類施行要領

(各試験塩田ハ土質地盤堅硬ノ程度畦畔水路鹹水溜等畧ホ同一ト見做サルモノヲ撰定シタリ)
(一) 在来式採塩方法 (試験塩田 廣梁灣第一區三號及四號ニ及)
隔日採塩(二日連續結晶)ヲ原則トスルモ天候不良ノ場合ハ隨時採塩スルモノニシテ洗滌法ニ依リ一等塩ノ增收ヲ圖ル
(二) 降雨ヲ交エタル長期結晶採塩方法 (試験塩田 廣梁灣第一區五號及八號)
天候ノ良否降雨ノ有無ニ不拘結晶ヲ連續シ降雨ニ際會スレバ苦汁若クハ濃厚鹹水ヲ以テ結

晶塩層ヲ被覆シテ雨害ノ輕減ヲ圖リ最終ニ至
リ一時ニ之ヲ採収スルモノニシテ使役塩夫數
ハ在來式ヨリ三割減トス

(三) 天候連續期間ノ長期結晶採塩方法

(試驗塩田 廣梁灣第一區四号甲)

結晶繼續中大雨ノ微アルトキハ直ニ採塩ヲナ
スモ小雨ノ際ハ苦汁若クハ濃厚鹹水ヲ以テ雨
害ノ輕減ヲ圖リ使役塩夫數ハ在來式ヨリ三割
減トス

(四) 五日付(五日連續結晶)長期結晶採塩方法

(試驗塩田 廣梁灣第一區四号乙)

第一回ノ採塩ハ結晶開始後五日目ヨリ三日間
毎日全結晶池ノ三分ノ一宛採収シ後二日間採

塩ヲ休止シ第二回目以後之ヲ反覆スルモノニ
シテ採塩休止ノ日ハ余暇ヲ以テ塩田手入ヲ行
フモノトス

小雨ノ場合ニハ苦汁若クハ濃厚鹹水ヲ以テ雨
害ノ輕減ヲ圖リ大雨ノ際ハ時ニ結晶經過日數
ノ多キ部分ヲ採塩スルコトアルヲ普通三分一
ノ採塩ニ止ムルヲ原則トシ残余ハ小雨ノ場合
ニ準セリ使役塩夫數ハ在來式ヨリ二割減トス

(ハ) 成績

(一) 降雨ヲ交エタル長期結晶採塩方法

在來式トノ比較表

種別	數量		歩合		價格等		摘要
	在來式	長期式	在來式	長期式	在來式	長期式	
總生産歩合	一〇〇〇	五八八	△	四二二			

塩生産高ニ對スル 一等塩ノ生産歩合	四五三	七七三	三二〇	在来式一等塩ノ数量ヲ一〇〇トスル トキハ長期式ハ一〇〇四トナル
採塩 回数	二五四	一四	二四四	
塩天給一町歩當	三二二八	一九三五	一二六七	
塩價格一町歩當	三二二八七	二〇〇〇五	一二二八二	百斤當價格 一等塩六十支 二等塩五十支
塩百斤當塩天給	〇五四	〇五六	〇〇二	

試験期間 自五月十日 至七月十日 六十二日間

本採塩方法ハ總生産高ニ於テ在来式ニ比シ四割以上ノ減収トナリ假令成分其他多少有利ノ
莫アリトスルモ採算上不利益ナリ

(二) 天候連續期間ノ長期結晶採塩方法

在来式トノ比較表

種 別	数量		歩合		價格等		摘 要
	在来式	長期式	長期式	長期式増△減	長期式増△減	長期式増△減	
總生産歩合	一〇〇〇	七八六	七八六	二二三			
總生産高ニ對スル 一等塩ノ生産歩合	四五三	六八九	六八九	二三六			在来式一等塩ノ数量ヲ一〇〇ト スルトキハ長期式ハ一二九七トナル
採塩 回数	二五四	九四	九四	一六四			
塩天給一町歩當	三二二八	二六八四	二六八四	一五二八			
塩價格一町歩當	三二二八七	二六三六六	二六三六六	五七六三一			百斤當價格 一等塩六十支 二等塩五十支
塩百斤當塩天給	〇五四	〇三六	〇三六	〇一八			

試験期間 自五月十日 至七月十日 六十二日間

右表ノ如ク長期式ハ在来式ニ比シ

- 一 塩生産歩合 二 割 低減
- 二 一等塩ノ生産 二 割 増加
- 三 塩天給一町歩 十五円十八支 低減
- 四 塩價格一町歩 五十七円六十三支 低減

五、塩百斤當塩夫給 一錢八厘低減
故ニ將來消費者ノ嗜好向上シテ優良塩ノ需要
益々増加シタル場合ニ於ケル採塩方法トシテ
是ニ幾分ノ改良ヲ加フレバ實施可能ノ様ナレ
ドモ現時ニ於テハ採算不利ナリ
(三) 五日付ケ(五日連續結晶)長期結晶採塩方法
在来式トノ比較表

種別	数量		歩合		價格		摘
	在来式	長期式	在来式	長期式	在来式	長期式	
總生産歩合	一〇〇	九四	一〇〇	九六			要
總生産高ニ對スル一等塩ノ生産歩合	流條法、四二一 普通法、一〇三	六四三	二二二 (一四〇)		在来式一等塩ノ生産歩合 計、長期式、二七九ノ第一表		
採塩回数	一六回	七回	九回				
塩夫給一町步當	二〇、八七一	一四、四三九	六四四二				
塩價格一町步當	二一、三二九七	二〇、四三八	一二六二				

種別	数量		歩合		價格		摘
	在来式	長期式	在来式	長期式	在来式	長期式	
塩百斤當塩夫給	四、五三	四、四一	△	△			要

試驗期間 自六月一日 至七月七日 三十一日間

在来式ニ於ケル一等塩ノ生産歩合カ四割以上ニ達シタルハ特ニ勞力ヲ費シ洗滌法ヲ行セシニ因ルモノニシテ別表(第一表)ノ如ク最近四ケ月ノ平均生産實蹟僅カニ一割ニ過キサル在来式普通法ニ比スレバ其ノ差實ニ五割以上ニシテ長期式カ一等塩ノ增收上有効ナルコト明ラカナリ而シテ長期式ト在来式洗滌法トヲ比較スレバ塩價格及塩夫給ノ差引採算上長期式ハ一町步ニ付六円十七錢五厘ノ不利ヲ示セトモ是ヲ在来式普通法ニ比較スルトキハ塩價格ニ於テ大差ナク結

局塩夫給ヲ節約シ得ルハ長期式ノ方有利トナル
計算ナリ左ニ是カ對比ヲ摘記シテ参考ニ供ス

長期式ハ在来式普通法ニ比シ

一 一等塩ノ生産 五割四分増加

二 塩夫給一町歩ニ付 六円四十四美低減

三 塩價格一町歩ニ付 五十四美増加

四 塩百斤當塩夫給 一美二厘低減

五 收支 損益 六円九十八美 益

故ニ總生産高ニ於テ幾分ノ減収ハ免カレサレド
モ將來優良塩増産ノ必要生シタル場合土底塩田
最盛期ニ於ケル採塩方法トシテハ最モ有望ニシ
テ又左ノ如キコトヲモ考ヘラル、モノナリ

一 製塩最盛期ハ農繁期一當リ塩夫ノ不足スル

ヲ普通トス是ガ緩和ノ一方法トナル

二 長期式採塩方法ハ三十一度以上ノ老朽鹹水

ハ之ヲ分離シテ雨害軽減用ニ使用スルヲ以

テ生産塩ノ成分ハ自然向上スルコトナル

(第三表参照)

第一表 一等塩生産歩合表

年 別	期 間	生 産 量		計	一等塩生産歩合
		一等塩	二等塩		
大正十三年	自六月一日至七月七日	三〇、〇〇〇斤	一六九、〇〇〇斤	一七二、〇〇〇斤	一七・二
大正十四年	全	二〇、〇〇〇斤	一、〇一、〇〇〇斤	一二一、〇〇〇斤	一七
昭和元年	全	二三一、〇〇〇斤	二五四、〇〇〇斤	二七九、〇〇〇斤	八
昭和二年	全	三五五、〇〇〇斤	一八三、〇〇〇斤	二一八、〇〇〇斤	一六
計		八一六、〇〇〇斤	九二〇、〇〇〇斤	一、〇三六、〇〇〇斤	一〇

備考

産實積トス

長期採
結晶試驗

一町步當

試驗種別	比重
...	...

昭和四年二月分析

種別

種別

連續結晶採塩ノモト類似ス

連續結晶採塩

第四表 自五月十日至七月十日 氣象表

月日	天氣	蒸發量	降水量	午前十時氣度	最高氣度	最低氣度	濕度	摘要
五月十日	晴	六八	九	一六四	一八五	七五	四九	
十一日	晴	六四		一六九	二〇二	一〇二	七一	
十二日	晴	六八		一八二	二二五	九〇	五四	
十三日	曇	五一	〇五	一七八	一八〇	一二〇	六四	
十四日	晴	七〇		一四四	一八〇	八〇	六七	
十五日	曇	一一三		一八八	二一〇	一二〇	六三	
十六日	晴	七七		一〇八	一三五	九〇	五六	
十七日	晴	七二		一三二	一七〇	九〇	七〇	
十八日	晴	六八		一七二	二〇〇	七五	三六	
十九日	晴	七八	〇四	一四〇	一九五	一二〇	七七	
二十日	晴	四四		一七八	二〇〇	一三五	五七	

月日	天氣	蒸發量	降水量	午前十時氣度	最高氣度	最低氣度	濕度	摘要
五月十一日	晴	五九	九	一七八	二〇〇	一二〇	八八	
十二日	雨	七七	一六九	一七二	二〇〇	一三五	八〇	
十三日	曇	一七	〇八	一九五	一八二	一三七	五四	
二十四日	晴	五二		一九六	二二五	一一二	六四	
二十五日	曇	一六	〇六	一六四	一六五	一四〇	八八	
二十六日	晴	五六		一六八	一九五	一三〇	三七	
二十七日	曇	五五		一七〇	二四〇	一二〇	七八	
二十八日	晴	九四	〇七	二三五	二二〇	一二五	四三	
二十九日	晴	八四		二二六	二五〇	一七〇	六〇	
三十日	晴	七一		二四四	二四〇	一八五	六三	
三十一日	曇	五〇		二〇二	二五五	一六〇	八三	
六月一日	曇	九四		二一六	二六〇	一三三	五〇	

七月十日	月 日
曇	天氣 實況
六 三	蒸發量
	降水量
二五 一	午前十時 氣
三 五	最高
二 一	最低 溫
七 五	濕度
	摘 要

合計		
晴	曇	雨
三 五 日	二 二 日	六 二 日
蒸發量	降水量	
三九三五 ^花	八二六	
平均		
六三	一四	

(B) 洗滌箱使用塩洗滌採取並ニ雨水溶失、豫防試驗

(イ)
目
的

(ロ) 粗惡塩ノ洗滌並ニ急雨ノ場合ニ於ケル雨害
減ヲ圖ラムトスルモノナリ

(一) 洗滌箱

洗滌箱ハ厚一寸紅松板ヲ以テ製作シA型ハ横六尺縦三尺深サ一尺容積十八立方尺塩ノ収容量約七百五十斤ニシテ敷瓦結晶池ニ使用シ(B型ハ横六尺縦四尺深サ一尺容積二十四立方尺塩ノ収容量約八百三十斤土底結晶池ニ使用スルモノニシテA、B何レモ縦ニ邊ノ中央ニハ洗滌鹹水ノ流入流去ニ便スル為メ一尺角ノ切込ミ差戸ヲ設ク

製作費ハA型十二円B型十三円ニシテ十町歩ニ付キA、B何レモ二十四個ヲ使用スルガ故ニ敷瓦塩田二百八十円土底塩田ハ三百十二円ヲ要スルモノトス

(二) 洗滌箱ハ縦鹹水路ノ適當ノ位置ヲ幾分深ミニ

掘擴ケテ埋設シ箱縁ノ高サハ畧ハ畦畔ト等シク水路ハ箱ヲ迂迴セシムルモノニシテ敷瓦結晶池ニアリテハ結晶池ニ格ニ箱一個ヲ土底結晶池ニアリテハ全シク一格ニ一個ヲ使用スルモノトス

(ハ) 成績

(一) 品質ノ向上

土底塩田ニアリテハ地盤ニ接スル部分ノ等外塩ヲ敷瓦塩田ニアリテハ良質ノ鹹水ヲ以テ採収塩ヲ輕便ニ洗滌シ得ル力故ニ品質ノ改良上効果多シ

(二) 雨害輕減ノ効果

急雨ノ場合ニハ採収セシ塩ハ直今ニ洗滌箱ニ
取入濃厚鹹水ヲ以テ之ヲ被覆シ其ノ流失ヲ防
セクト同時ニ結晶池内ノ母液並ニ殘滓ヲ敏正
ニ處理シ得ルヲ以テ作業上雨水落失防止上効
果多キモノト認メラル

(三) 降雨ノ際洗滌箱ヲ使用スルモノハ採塩ヲ直接
塩庫ニ搬入スル普通法ニ比シ其ノ採塩倉入分
力三割乃至四割増加トナリ粗悪塩ノ洗滌ニ於
テモ塩簾ニ入レ隨所ニテ水路ノ鹹水ヲ注加シ
洗滌スル現行方法ヨリモ勞力ノ増加ヲ免カシ
ス故ニ本試驗ニ於テハ之ニ要スル設備費並ニ
勞力ノ増加ト品質ノ向上並ニ雨雪輕減ヨリ生
スル利益トノ採算ヲ明ラカニスル必要アレト

モ天候連續ノ結果試驗回数少ナカリシ為判然
セサルヲ遺憾トス

(C) 細粒塩製造試驗

(1) 目的

敷瓦塩田ノ生産塩ヲ洗滌シ節分ケテ細粒塩ヲ製造
スル工程ノ内節分歩止マリ及其ノ費用ヲ調査セン
トスルモノナリ

(ロ) 成績

細粒塩節分歩止マリ及所要費用調査表

年 別	原塩数量	節分細粒塩 数量 原塩ニ對 スル歩止	人 員	單 價	金 額	細粒塩百斤當 月	摘 要
昭和二年	五六、三七七	二、六八三	五〇人	五〇〇	二五、〇〇〇	一、一五	
昭和三年	一〇、五九一	三、六二五	九一	五〇〇	四五、五〇〇	一、四九	
計	一六二、二八七	五、三〇八	一四一	五〇〇	七〇、五〇〇	一、三五	

九

昭和四年塩製造試験（米宅）

土堤對竈片結晶池ノ塩生産量比較試験

(1) 目的

前年米宅第五區壹號塩田十三町歩ノ中壹町歩ヲ撰ヒ之ヲ二分シ最盛季六月ヨリ八月ニ至ル三月間本試験ヲ施シタリシモ供試面積ノ缺少ナリシニ起因シ蒸發池及結晶池ニ於ケル操水作業充分ナラザリシ嫌アリシヲ以テ本年ハ供試面積ヲ拡大シ製塩期ヲ通ジ兩者塩床ニ於ケル塩生産量ヲ比較スルト共ニ其間結晶坪數ノ變化採塩回数ノ較差色澤及分析試験ニ依ル塩品質並ニ經濟的優劣等ニ亘リ調査セントスルモノナリ

(2) 施設

君子才一區六號塩田ノ才二付目ノ五町歩ヲ使用シ之ヲ中央ノ縱畦畔ヲ以テ二町五反歩ニ分割シ西側ニ竈片敷設結晶池ヲ使用シ東側ニ土堤結晶池ヲ使用セリ而シテ兩者共才一才二蒸發池共同一狀態ニシテ其採鹹量相等シノ結晶池ハ土堤塩床四段竈片塩床ハ竈片敷設ノ關係及採塩作業等從來ノ經驗上最モ取扱ヒ便宜ナル點ヲ考慮シ土堤四段ト同面積ヲ六段ニ畦畔ヲ以テ区劃セシ為メ蒸發面積ニ於テ多少ノ差違ヲ生ジタリ

蓋シ竈片塩床モ土堤塩床在來ノ儘（一格平均九十三坪）之ニ竈片ヲ敷設スル方試験的ニハ寧ロ兩者ヲ同一條件ニ置ク莫ヨリ考フル時ハ一理無キニシモアラザレ共斯ノテハ竈片敷設ニ際シ底面ノ水準ヲ保タシムル莫ヨリ見ルモ敷設作業容易ナラザルノミナラバ作業ノ經驗

上少シク面積大ニ失シ却ツテ取扱困難ニ陥リ易キ莫
 等ヲ考慮シ左表ノ如ク区劃ヲ造リ土堤ノ四列ニ行ニ
 対シ大列四行トナシ其ノ一格ノ形狀ヲ略正方形ニ保
 ツ其ノ平均面積ヲシテ二七、五坪ニ保タシノ夕リ之寬
 片塩床トシテ作業上ヨリ觀ルモ亦物理的ニモ最好條
 件ヲ具備スト思惟シタルニ基クモノナリ

(1) 第一蒸發池面積表

第一段	第二段	第三段	第四段	第五段	第六段	計
一、一〇〇坪	九八三三	八五〇〇	七〇一七	五八二六	四六〇〇	四六八六六

(4) 第二蒸發池面積表

第一段	第二段	第三段	第四段	計
三八三〇	二七九六	二三〇〇	一八五六	八〇七八二

(1) 結晶池面積表

塩床種別	第一段	第二段	第三段	第四段	第五段	第六段	計
寬片塩床	一〇九九坪	一一〇、七	一一〇、六	一一〇、七	一一〇、二	一〇九九	六六二〇
土壇塩床	二〇〇、九	一九二、八	一八〇、六	一六九、四			七四三、七

(2) 寬片敷設結晶池分布表

行	第一列	第二列	第三列	第四列	第五列	第六列	計
第一行	二七、五坪	二九、〇	二八、七	二九、〇	二八、七	二八、〇	一七四、九
第二行	二九、五	二九、二	二九、〇	二九、二	二九、〇	二九、〇	一七四、九
第三行	二六、三	二六、一	二六、三	二六、一	二六、一	二六、三	一五七、二
第四行	二六、六	二六、四	二六、六	二六、四	二六、四	二六、六	一五九、〇
計	一〇九九	一一〇、七	一一〇、六	一一〇、七	一一〇、二	一〇九九	六六二〇

(3) 土壇結晶池分布表

行	第一列	第二列	第三列	第四列	計
第一行	九八、〇坪	九四、〇	八八、一	八三、一	三六三、三

計	二〇〇九	一九二八	一八〇六	一六九四					
計	二〇〇九	一九二八	一八〇六	一六九四					
計	二〇〇九	一九二八	一八〇六	一六九四					
計	二〇〇九	一九二八	一八〇六	一六九四					
計	二〇〇九	一九二八	一八〇六	一六九四					
計	二〇〇九	一九二八	一八〇六	一六九四					
計	二〇〇九	一九二八	一八〇六	一六九四					
計	二〇〇九	一九二八	一八〇六	一六九四					
計	二〇〇九	一九二八	一八〇六	一六九四					
計	二〇〇九	一九二八	一八〇六	一六九四					

(3) 成績

本試験ハ四月一日兩塩床同時ニ開始シ十月十五日ヲ以テ終了シタリ此ノ間延日數百九十八日ニシテ毎日ノ結晶坪數ノ出現狀態ハ別表(1)ニ示スガ如シ

四表ハ毎月ノ累計ヲ表示シタルモノナリ
 本表ヲ觀ルニ土埕結晶坪數合計ノ瓊片合計結晶坪數ニ對スル比ハ最高十九割六分九厘ヨリ最低十割三分五厘ノ間ニ變化アルヲ認ム是所謂瓊片塩床ノ鹹水消化力ガ土埕塩床ノ鹹水消化力ヲ凌駕スルヲ意味スルモノニシテ之前者ヲ塩床トスル塩田ハ後者ヲ塩床トスル塩田ニ比シテ生産率ノ優秀ナル所以ヲ示スモノ

三

ナリ而シテ本試験期間ニ於ケル採塩實收量ハ別表(1)ノ如ク瓊片塩床ノ三十一万五千五百三十斤ニ對シ土埕塩床ニ十五万三千五百六斤ヲ示セリ即チ前者ノ一町步當十四万七千四百四十斤ニ對シ後者ハ十一万六千八百二十三斤ナリ以上ハ蒸發面ニ於ケル一町步當生産實收量ナルモノニ供試塩田兩者各ニ町五反步トシテノ一町步當生産實收量ハ瓊片ノ十二万六千二百四十斤ニ對シ土埕十萬一千四百二十斤ナルヲ以テ其ノ較差ニ割四合五厘トナル本期間ニ於ケル兩者結晶坪數ニ於テ瓊片塩床ハ土埕塩床ニ對シ一万六千六百二十三坪ノ減ヲ示シタルニモ拘ラズ採塩量ニ於テ單位町步當三万六千二百一十一斤即チニ割六分ノ増ヲ示シタルハ前述ノ如ク前者ハ後者ニ對シ鹹水消化率ノ優秀

ナル証左ニシテ之覽片塩床ニアリテハ鹹水ノ滲透量
土埕塩床ニ比較シ著シク少ク且製塩期ヲ通シ覽片塩
床其ノ土ノ、輻射熱ニ対スル物理的作用ニ基キ母液
ノ温度後者ニ対シ高温ニ保タル結果比重昇度急速
ニシテ從テ採塩回数ノ増加ヲ来シ生産量多キ一因ヲ
爲セリ而シテ採塩後ニ於ケル残留塩ハ覽片塩床が著
シク少ナルハ想像ニ難カラザル所ナレドモ水試験
ノ際兩者共採塩毎ニ精確ニ一坪ヲ区劃シ残留塩ヲ町
寧ニ採收シタル結果ニ依レバ其ノ平均値ニ於テ覽片
塩床残留塩一・二〇斤ニ対シ土埕塩床残留塩八・三三
斤ナルヲ以テ後者ハ前者ニ比シ約三倍ノ多キヲ示ス
リ

右ノ結果モ亦覽片塩床ガ生産量ニ於テ優秀ナル成果

四

ヲ與フル主因ノ一ニシテ殊ニ降雨ノ際残留塩溶解鹹
水量が著シク相違ヲ生ジ一方ハ塩トシテ格納シ得ル
ニ反シ一方ハ鹹水トシテ貯留スルヲ以テ大ナル差違
ヲ生ゼザルが如ク考ヘタルレドモ鹹水トシテ貯藏ス
ル時ハ該鹹水ノ数割ハ損失トナルヲミナラズ降雨量
ノ大ナル時ハ該鹹水ノ殆ンド凡テ損失トナル場合ア
レバナリ

而シテ製塩期ヲ通ジ各月別ニ付テ生産量ノ比較ヲ觀
ルニ春季四月及雨季七月ニ於テ兩塩床ノ較差著シク
即テ土埕面ニ対シ覽片一・六三ノ率ヲ示シ春季五月ニ
於テ一・四九八月ニ於テ一・三六六月ノ最盛期ニ於テハ
生産量略相似タリ

此ノ結果ヨリ見レバ兩塩床ニ於ケル塩生産量ノ差違

ハ春季四五及雨季七月ニ於テ最モ著シク最盛期天氣連續スル際ニ於テハ其ノ較差僅少ナルヲ知ル即チ本試驗ノ結果ヨリ推察スルニ兩塩床ニ於ケル生産量ノ差違ハ天氣連續スル豐年ニ於ケルヨリ寧ロ凶年ニ於テ其ノ較差大ナルヲ推定シ得タル、モ尙今後試験ヲ繼續施行シテ其ノ差違ヲ究メントスル計重ナリ

外觀上ノ品質即チ色相ニ関シテハ別表一ニ等塩生産歩合ニ於テ明ナルモ分析試験ニ依ル兩者生産塩ノ品質ハ分析表ニ於テ見ルカ如ク採塩ノ時期ニ依リ多少異リ最盛期鹽片塩床ニ於テハ土埕塩床ニ比シ母液ノ温度高ノ從テ比重上昇シ且滲透量尠キ關係上苦土塩類ノ析出多量ナルノ結果幾分品質低下セシモノト思考ス前記、如ク兩者本年ノ生産量較差ト鹽片敷設費

五

トヲ經濟的見地ヨリ勘案スルニ敷設費坪當壹圓八拾錢昭和三年敷設費實蹟トシテ供試鹽片敷設面積六百六拾貳坪ノ敷設費ハ壹千百九拾壹圓六拾錢トナリ一方兩塩床ニ於ケル各等別生産塩ヲ價格ニ（一等塩 六拾錢、二等塩 五拾錢）算定スレバ鹽片塩床ハ土埕塩床ニ對シ五百八拾壹圓四拾錢ノ利益トナリ從テ右敷設費ハ本年ノ如キ天候ニ於テハ他ノ凡テノ經費ハ同一ト見做モ大体ニ今年ヲ以テ償却セラル、モノト思惟ス

本期間ニ於ケル試驗表次ノ如シ

(1) 結晶坪數日別比較表

	四月	五月	六月	七月	八月	九月	十月
一	鹽片土埕	鹽片土埕	鹽片土埕	鹽片土埕	鹽片土埕	鹽片土埕	鹽片土埕
二	三三三三五〇	三三三六四〇	五五三六四〇		四四二四四三三	三三三三五〇	二二〇三五〇
二	三三三三五〇		六六五七四三		四四二四四三三	三三三三五〇	二二〇三五〇

三	三三二三五〇	三三二六四〇	六六三七四三			四四二四四四	二二〇三五〇
四	三三二三五〇	四四三七四四	六六三七四三	三五〇	四四二四四四	三三二三五〇	二二〇三五〇
五	三三二三五〇	四四三七四四	六六三七四三	三五〇	四四二四四四	三三二三五〇	二二〇三五〇
六	三三二三五〇		六六三七四三	三五〇	四四二四四四	三三二三五〇	二二〇三五〇
七		四四三五四二	六六三七四三			三三二三五〇	二二〇三五〇
八		四四三五四二	六六三七四三	三五〇		三三二三五〇	二二〇三五〇
九	三三二三五〇	四四三五四二	六六三七四三	三五〇	三三二三五〇	二二〇三五〇	二二〇三五〇
一〇	三三二五四三	四四三五四二	六六三七四三	三五〇	三三二三五〇	二二〇三五〇	二二〇三五〇
一一	三三二七四四	四四三七四三	六六三七四三	三五〇	三三二三五〇	二二〇三五〇	二二〇三五〇
一二	三三二八四九		六六三七四三	三五〇	三三二三五〇	二二〇三五〇	二二〇三五〇
一三	三三二八四九		六六三七四三	三五〇	三三二三五〇	二二〇三五〇	二二〇三五〇
一四	三三二八四九		六六三七四三	三五〇	三三二三五〇	二二〇三五〇	二二〇三五〇
一五	三三二八四九		六六三七四三	三五〇	三三二三五〇	二二〇三五〇	二二〇三五〇

六

一六	三三二八四九	四四三五四二	六六三八三七			三三二三五〇	二二〇三五〇
一七	三三二八四九	四四三五四二	六六三八三七			三三二三五〇	二二〇三五〇
一八	三三二八四九	四四三五四二	六六三八三七			三三二三五〇	二二〇三五〇
一九	三三二八四九	四四三五四二	六六三八三七			三三二三五〇	二二〇三五〇
二〇	三三二八四九	四四三五四二	六六三八三七			三三二三五〇	二二〇三五〇
二一	三三二八四九	四四三五四二	六六三八三七			三三二三五〇	二二〇三五〇
二二	三三二八四九	四四三五四二	六六三八三七			三三二三五〇	二二〇三五〇
二三	三三二八四九	四四三五四二	六六三八三七			三三二三五〇	二二〇三五〇
二四		四四三五四二	六六三八三七			三三二三五〇	二二〇三五〇
二五	三三二八四九	四四三五四二	六六三八三七			三三二三五〇	二二〇三五〇
二六		四四三五四二	六六三八三七			三三二三五〇	二二〇三五〇
二七	五五三五四二			三三二三五〇	三三二三五〇		

計	八、五〇〇	一六、三〇六	二、四〇五	一四、三四六	一八九、九二〇	九九三	六、三〇六	六、五三九	八、七三〇	九、一〇二	八〇、七六九	一、三三三	三、三〇〇	五、二五〇
二八	三三二	三五〇	五五三	五四二			三三二	三五〇						
二九	三三二	五四二	五五三	五四二			三三二	三五〇	二二〇	三五〇				
三〇	三三二	六四〇	五五三	六四〇	六六三	七四二	三三二	三五〇	二二〇	三五〇				
三一		五五三	六四〇				三三二	三五〇						

(口) 月別結晶坪数比較表

四月	五月	六月	七月	八月	九月	十月	計
八、三〇〇	一、一四〇三	一、八八九	六、三〇六	八、七三〇	八、〇七六	三、三〇〇	六五、〇二四
一六、三〇六	一四、三四六	二〇、九九二	六、五二九	九、一〇二	九、一二二	五、二五〇	八、一六四七
八、〇〇六	二、九四三	二〇、八三	二二三	三七二	一、〇四六	一九五〇	一六、六二三
一、九六四六	一、二五八一	一、一一〇二	一、〇三五四	一、〇四二四	一、一二九五	一、五九〇九	一、二五五〇

(一) 採鹽回数比較表

月別	變片塼床	土埋塼床	較差	摘要
----	------	------	----	----

(二) 月別各等採鹽實收量比較表

月別	一等塩	二等塩	計	一等塩	二等塩	計	摘要
四月	五〇・一〇・一		三〇・一〇・一	五七・七三	一二・六〇・三	一八・三七・六	
五月	五〇・一六・九	八・四〇・二	五八・五七・一	八〇・八二	三一・一二・一	三九・二〇・三	
六月	七〇・二六・四	一六・八〇・三	八七・〇五・九	三三・四八・二	五一・〇四・九	八四・五三・一	

計	十月	九月	八月	七月
二八五,〇八五	一四,〇四七	四〇,二六二	五〇,一六九	三〇,一〇一
三〇,四四五		一,四五九	三,七八一	
三一五,五三〇	一四,〇四七	四一,五二一	五三,九五〇	三〇,一〇一
七五,二一五	四,七六〇	八〇,八二	九,二三六	五,八〇〇
一七八,二九一	一三,四八〇	二六,二二〇	三一,一九二	一二,六二六
一二五,三五〇	一八,二四〇	三四,三〇二	四〇,四二八	一八,四二六

[illegible]

種 別		水	成 分	夾 雜 物	分 率	摘 要
鹽 片 一 等 塩	一 二 一 〇	大 三 三	八 一 五 七	四 月 採 塩	セシ五ノ	
二 等 塩	一 四 〇 〇	大 六 七	七 九 三 五	五 月		

種別	成分		夾雜物	鹽化曹達	摘要
	水	分			
正埋一等塩	一一・五〇	五・八九	八二・六一	四月	"
一等塩	一三・七〇	七・一七	七九・一三	五月	"
二等塩	一五・三〇	七・三七	七七・三三	六月	"
二等塩	一二・八〇	八・〇〇	七九・二〇	六月	"

九月	八月	七月	六月	五月	四月	月別
一	四	一	一	二	七	日
98	2.6	100.5	2.1	6.6	4.0	別
二	六	二	二	五	八	日
92	11.0	0.3	1.3	0.1	5.0	雨
三	七	四	三	六	九	量
83	0.9	3.8	2.6	8.0	1.0	調
四	八	六	五	九	三	計
72	0.8	23.5	68.5	0.5	0.1	
五	五	七	二	三	三	
12	11.0	0.3	12.5	13.7	17.6	
六	六	〇	三	三	五	
07	86.6	28.8	18.6	0.2	29.6	
八	七	二		四		
6.0	0.2	35.5		9.6		
五	八	三		三		
11.3	0.2	16.0		0.5		
六	九	四				
0.2	2.1	9.6				
八	〇	五				
21.0	9.8	39.3				
	四	六				
	22.7	0.3				
	五	三				
	1.1	25.5				
	六	二				
	12.3	9.2				
	九					
	0.1					
	三					
	16.1					
一	五	三	大	入	六	計
57.5	155.1	31.06	107.6	39.0	55.3	

備考採塩作業八十日終了セルニ降雨量六末日延ノ分ヲ掲上セリ

[illegible]

昭和十四年五月

貴城塩田鹹水溜漏水防止試驗報告

專賣局廣梁灣出張所

ナリレ為收藏後数日ナラズレテ凍結スルニ至レ
ル事等ニ基因スルモノト思料セラル
左ニ前年トノ比較表ヲ示ス

收藏減水經過日數

區	分	十二年度	十三年度	摘
收藏	昭和十二年 十二月二十一日	昭和十三年 十月二十日		
調查	昭和十三年 三月一日	昭和十四年 三月一日		
経過日数	六九日	一三二日	前年二比 大三日増	要

塩田別		位置		十二年度		十三年度		摘要
三區一號	三區三號	三區四號	三區五號	三區六號	三區七號	三區八號	三區九號	
甲	乙	丙	丁	甲	乙	丙	丁	
三、五	四、〇	三、五	三、五	三、五	三、五	三、五	三、五	
一六、〇	一四、〇	一五、〇	一六、〇	一五、〇	一六、〇	一五、〇	一六、〇	
一六、〇	一四、〇	一五、〇	一六、〇	一五、〇	一六、〇	一五、〇	一六、〇	

貴城第三區參號鹽田

貴城第三區參號鹽田

試驗粘土張鹹水溜四個

試驗位置	甲	乙	丙	丁	計
	粘土工	粘土工	粘土工	粘土工	粘土工
施工法	粘土厚三。分 粘土對石灰二。分 法一制二分	粘土厚二。分 粘土對石灰五。分 法一制二分	粘土厚三。分 粘土對石灰一。分 法一制二分	粘土厚二。分 粘土對石灰一。分 法一制二分	
比	一五。	一六。	一六。	一四。	
重	一九二。七六九	二〇。八二九二	一四四。二八二	一五。五〇。八	六。三。四。五。
石	五。	六。	五。	六。	
數	四三九。八六	五三。六。五	五五。二九九	四五。五。六五	一。八。二。五五九。
比	一九二。七六九	二〇。八二九二	一四四。二八二	一五。五〇。八	六。三。四。五。
重	一九二。七六九	二〇。八二九二	一四四。二八二	一五。五〇。八	六。三。四。五。
石	五。	六。	五。	六。	
數	四三九。八六	五三。六。五	五五。二九九	四五。五。六五	一。八。二。五五九。
比	一九二。七六九	二〇。八二九二	一四四。二八二	一五。五〇。八	六。三。四。五。
重	一九二。七六九	二〇。八二九二	一四四。二八二	一五。五〇。八	六。三。四。五。
石	五。	六。	五。	六。	
數	四三九。八六	五三。六。五	五五。二九九	四五。五。六五	一。八。二。五五九。

貴城第三區四號鹽田

試驗粘土張鹹水溜五個

試驗位置	甲	乙	丙	丁	戊
	粘土工	粘土工	粘土工	粘土工	粘土工
施工法	粘土厚三。分 粘土對石灰二。分 法一制二分	粘土厚三。分 粘土對石灰二。分 法一制二分	粘土厚三。分 粘土對石灰二。分 法一制二分	粘土厚三。分 粘土對石灰二。分 法一制二分	粘土厚三。分 粘土對石灰二。分 法一制二分
比	一四。	一四。	一四。	一四。	一四。
重	一八。九。九一二	一八。九。九一二	一八。九。九一二	一八。九。九一二	一八。九。九一二
石	八。	八。	八。	八。	八。
數	四三九。八六	四三九。八六	四三九。八六	四三九。八六	四三九。八六
比	一八。九。九一二	一八。九。九一二	一八。九。九一二	一八。九。九一二	一八。九。九一二
重	一八。九。九一二	一八。九。九一二	一八。九。九一二	一八。九。九一二	一八。九。九一二
石	八。	八。	八。	八。	八。
數	四三九。八六	四三九。八六	四三九。八六	四三九。八六	四三九。八六
比	一八。九。九一二	一八。九。九一二	一八。九。九一二	一八。九。九一二	一八。九。九一二
重	一八。九。九一二	一八。九。九一二	一八。九。九一二	一八。九。九一二	一八。九。九一二
石	八。	八。	八。	八。	八。
數	四三九。八六	四三九。八六	四三九。八六	四三九。八六	四三九。八六

明洋總務課專賣司營業課出長所

計	位置區分	試驗
未施工	粘土工	施工法
		比重大石數比重大石數漏水重量
八四九五八四	一五〇九八九	三五五二一六
		七九五八六三
		二九六

試驗粘土張減水溜四個

試 驗	位置區分	甲	乙	丙
施工法	粘土工 粘土厚三。粒 法一割二分	粘土工 未施工	粘土工 未施工	粘土工 未施工
比 重	一。七。	一。七。	一。四。	一。三。
石 數	二五二五三二	二一九九九六	一八九八九四	一九三。八二五
比 重	一。二。	一。一。	一。一。	一。五。
石 數	六五。八二	二六。八二四	一六。三。四	一。四。五九
漏水 量	一八六九五、二六一	二一九九九六	一六三。四	一八三。三六
歩留	二六一	二一九九九六	一六三。四	一八三。三六

計	丁
米施工	粘土工
	今上
	一三。
×。×。×。	二四、三八九
	一。
八五〇、五三。	一九〇、三四
一三三、一四四	一九五、三五五
×三×、三八六	一四九、×四三
一四五	
×。×。×。	

車額者奎片其量后居第許此費所

車輪轉動其聲如雷

貴城塩田減水溜漏水防止試験報告

一、試験期間

自昭和十二年十二月二十一日
至昭和十三年三月一日 経過日数六十九日

二、試験成績

粘土張ヲ施セル減水溜十四個中三號塩田丙ニ於ケ
ル粘土厚三。糧石灰混入割合一五%、モ、ハ四割
四分九厘、最高歩留ヲ示シ粘土厚二。糧石灰混
入五%、モ、ニ割四分六厘、最低ヲ示セリ尚試験
比較用トシテ使用セシ在来減水溜ハ本春ニ至リ收
藏減水、全部漏水スルニ至レリ

備考

粘土張工事ノ着手 昭和十二年十月五日

竣工 昭和十二年十二月二十五日

專錄通鑑序

試驗粘土張臧水福四個

[illegible]

處々崩落亀烈々生じタルヲ以テ春以土留ユヲ施セリ

該 職
位 置
正 分

施
工
法

水收藏時
比重石數

三月	日	調查時
比	重	石數

減腰成鍊
漏水量步商

粘土厚
三。一
割二合

五
二五六。

九人三

一五七。	一五八。
------	------

甲
未施工

卷一

三、五	一、九、九
-----	-------

1

一、九、九、九

粘土工

今
工

三五
四百八十一

1111	0.11
------	------

白。日。月。

末施工

1

三五、一四五、六、

[illegible]

10471

粘土工

全上

三五八五

11.	2112
-----	------

一九三四	三九四
------	-----

施工

--	--

五五
一八五

一五二

備考

THE UNIVERSITY OF CHICAGO

養父

73

三

甲、乙、丙ニ於ケル粘土張減水期ハ冬期間ニ於テ粘土層
廢々崩落電烈シ生ジタルヲ以テ本春以テ留ユヲ施セリ

2

382

三。

自昭和三年
至今十八年

天日塩田海水凍結採鹹関係資料

一、朝鮮天日塩田に於ては昭和三年頃より、冬期結氷期間、寒気を利用して海水より濃厚な鹹水を採集する試験に着手しました。
初めは咸境南道南市塩田にて貯水地を利用して実験した結果、四、五度内外の鹹水を採集した。その後、各製塩官署に於ては、試験を續行してきた。
因に、本試験を初めて実験したのは当時南市塩田の所長、佐藤次市氏であります。

昭和十八年 君子塩田凍結採鹹状況報告

(十三頁)

凍結採鹹施行面積				歩合		摘	要
塩田別	塩田面積	凍結採鹹面積	凍結採鹹率	歩合	歩合		
第一區	一、八〇	五〇	二、八	二、八	二、八		
第二區	一、二〇	二〇	一、七	一、七	一、七		
第三區	一、五〇	五五	三、七	三、七	三、七		
第四區	一、五〇	五〇	三、三	三、三	三、三		
計	六、〇〇	一、七五	二、九	二、九	二、九		

備考

當所凍結採鹹計画ハ前年実績ニ鑑ミ之ヲ強制的ニ實施
 計画ナリシモノ如クアリシガ十月至リ之ヲ強制的ニ塩
 田面積ニテ一ラ實施セシトセシテ既ニ各塩田共其計画
 試驗的實施計画ナリト共貯堤標高低々所アリテ貯水

池、水量不足、當低第三次、分、計画ハ不可能、状態、ナリ、遺憾トスル所ナリ

一、採鹹成績優良、塩田

第三區一號塩田面積、五町歩ヲ全面積凍結採鹹ヲ行フ

(1) 採鹹準備

漲水時、水、造、具、他、作業、ハ、青、年、日、ヨリ、着手、五、日、終了、不、日、間、ヲ、要、セリ

(2) 漲水

五町歩、塩田第一區劃第一、二、三、段ニ漲水ヲ開始ス、全、月、五、日ナリ、其、日、氣、温、二、三、度、最低、一、四、度、漲水、終了、ハ、五、日

最低、一、二、度ナリ

水深	區分
一、五	第一區劃
二、五	第二區劃
三、五	第三區劃

比重	一、二、三、四、五
一、二、三、四、五	一、二、三、四、五

(1) 第一回、標下

一月、六、日、其、日、氣、温、一、二、三、度、最低、一、二、三、度、其、時、凍、結、状、況、次、如、シ

區分	第一區劃	第二區劃	第三區劃
氷厚	一、五	二、五	三、五
水深	一、五	二、五	三、五
比重	一、五	二、五	三、五

一月、六、日、之、レ、ラ、第三、區劃、四、五、六、段ニ標下ス

(2) 標下、翌、日、一、月、八、日、氣、温、一、二、三、度、最低、一、二、三、度、於、テ、測定

區分	第一區劃	第二區劃	第三區劃
氷厚	一、五	二、五	三、五
水深	一、五	二、五	三、五
比重	一、五	二、五	三、五

明治三十四年、東京、市、役、所、出、張、所

(ホ) 一月内日下リ凍結状況良好ノ件之レヲ第一、第二、鹹水溜ニ
收藏ス 當日氣温(一)三度 最低(一)九度ニテ操下前凍結

狀況左如シ

區分	第一區劃	第二區劃	第三區劃
氷厚	四段	五段	六段
水深	三	三	三
比重	一〇五	一〇三	一〇〇

備考

右目下鹹水溜ニ收藏中ナリ 而シテ第三次補給海水ハ
第一一段ニ段ニ於テ一月十六日補給目下十五日現在ニ水厚
三五分比重五度内外トス

三 採鹹成績中位元塩田

第三大號塩田十三町歩人全面積ヲ凍結採鹹ニ使用ス

(イ) 十月十九日漲水開始 二十日終了ス 漲水時、比重水深左如シ

區分	第一區劃	第二區劃
水深	一段	二段
比重	一〇八	一〇九

(ロ) 一月七日第一回操下開始ス其時凍結状況

區分	第一區劃	第二區劃	第三區劃	第四區劃
氷厚	一段	二段	三段	四段
水深	五	六	四	四
比重	一〇五	一〇四	一〇五	一〇五

備考 一月八日第二凍結池ニ段四段ニ操下ス

(ハ) 第四回操下 月十五日ニ於テ先操下前凍結状況

\times	$\frac{1}{2}$	第一燕琴凡
度	度	大級
$\frac{1}{2}$	$\frac{1}{2}$	
度	度	

摘

西女

陸賈雖曾所具寶屈朱安出弔所

美濃型十二行洋紙

君子第六號塩田凍結採鹹施行定蹟表

貯潘城水壘

計	九、五	二、〇	二、四〇	八、五	二、六九〇	二、八三六	
三、六號	九、五	二、〇	二、四〇	八、五	二、六九〇	二、八三六	六、二
號別	比量	水深	面積	容積	石数	千度換算	格量面積
正池	第一	蒸	北	巴	六	段	

計	二五六號	號	池
九	九	比	重
二	二	水深	第
一八九三	一八九三	面積	一
大三	大三	容積	發
二〇七九	二〇七九	石數	池
八二三八九	八二三八九	平度	收
	四七三	格	

池別	比	水	面	容	積	石	敷	千度換第一格書換	十四坪
二六號	八	二	一四	四八	一六	五四	三六		
計	八	二	一四	四八	一六	五四			
果計	九	二	五七	一九	六	五			

車輪形也凡五十二

[illegible]

昭和十七年四月

凍結採鹹實施報告書

南洞第壹區塩田

昭和十七年四月七日

南洞第一區區長 木村 良視

車賣局米安出張所長殿

凍結採鹹ニ関スル件

首題ノ件 実施報告並採作改善意見 本年度春季準備作業ニ及ボシタル影響 凡記 通り報告ス

記

一 実施々改良方法

昭和十六年九月付米安管内塩田凍結採鹹作業実施計画書
ニ基準スレドモ當南洞第一區塩田ニ於テハ他塩田ニ比シテ落
差高キタメ冬期漲水ニ依リ破損多キタメ第一煎焚池
シ三區劃トシ上、ニ段(第一區)ニ四段(第二區)ニ五段(第三區)トス然シテ第一大段 第二煎焚池ニ部 第一鹹水

溜り鹹水収蔵池トナリ、第一区ニ段ニアリテハ水深九寸迄ハ漲水シ得ル様横畦畔並排水路畦畔ノ高置補強工事ヲ十月十日ヨリ上月半迄ニ実施スリ、第二系築地ニ於テハ各段水深四寸余ヲ漲水シ得ル程度ノ畦畔ニ改造シ排水路ニ夫々上ニ以テ用ヒテ排水路畦畔補強ノタメニテ所締切レリ、直ホ各鹹水溜ノ波濤ヲ為シ野泊ニ支障無キ様努メタリ製造終了上月十五日以後ハ整理作業期間中系築池首取一回水口ノ補強等十二月十日迄ニ常備塩夫ヲミテ完了ナリ

二、第一凍結池漲水状況

①漲水期間 昭和十一年十月四日(四日間)
漲水期間中氣象状況 十六日(温度 26.5°C) 十七日(27.5°C) 十八日(氷英下 26.5°C) 十九日(氷英下 27.5°C) 二十日(氷英下 27.5°C)

ナルニ十八日急降下(氷英下 27.5°C)トナリ薄氷ヲ見タリ

④第一凍結池一、二段水深、比重、氷厚調査(昭和十一年九月)

種類	一段	二段	三段	四段	五段	六段	摘要
一段水深	4.4m	4.3m	4.4m	4.4m	4.4m	4.4m	
二段水深	4.7m	4.5m	4.5m	4.5m	4.5m	4.5m	
一段比重	1.05	1.05	1.05	1.05	1.05	1.05	
二段比重	1.05	1.05	1.05	1.05	1.05	1.05	
一段氷厚	1.7m	1.7m	1.7m	1.7m	1.7m	1.7m	

三、第一凍結池ヨリ第二凍結池へ移送(操下)状況

①移送期間 昭和十一年九月(二日間)

回数	目日	天候	最高気温	最低気温	凍寒量	摘要
第一回	九月一日	快晴	氷下 27.5°C	氷下 27.5°C	1.5	
第二回	九月二日	曇	氷下 27.5°C	氷下 27.5°C	1.1	

④第二回第一凍結池ヨリ第二凍結池へ移送採鹹量

南緯緯度 東經經度 調査月 調査日 調査場所

区分	面積	水深	水量	容量	石炭量	摘要
第一凍結池	二五、二六	二、五	二、五	二、五	二、五	第一凍結池
第二凍結池	二五、二六	二、五	二、五	二、五	二、五	第二凍結池
第三凍結池	二五、二六	二、五	二、五	二、五	二、五	第三凍結池

（一）第二回漲水標下ゲ後ニ於ケル氣象觀測

月日	天候	最高気温	最低気温	熱量	降水量	摘要
一月一日	曇	氷下五	氷下五	二	一	降雪予報（二）
一月二日	曇	氷下五	氷下五	二	一	
一月三日	曇	氷下五	氷下五	二	一	
一月四日	曇	氷下五	氷下五	二	一	
一月五日	曇	氷下五	氷下五	二	一	
一月六日	曇	氷下五	氷下五	二	一	
一月七日	曇	氷下五	氷下五	二	一	
一月八日	曇	氷下五	氷下五	二	一	
一月九日	曇	氷下五	氷下五	二	一	
一月十日	曇	氷下五	氷下五	二	一	
一月十一日	曇	氷下五	氷下五	二	一	
一月十二日	曇	氷下五	氷下五	二	一	
一月十三日	曇	氷下五	氷下五	二	一	
一月十四日	曇	氷下五	氷下五	二	一	
一月十五日	曇	氷下五	氷下五	二	一	
一月十六日	曇	氷下五	氷下五	二	一	
一月十七日	曇	氷下五	氷下五	二	一	
一月十八日	曇	氷下五	氷下五	二	一	
一月十九日	曇	氷下五	氷下五	二	一	
一月二十日	曇	氷下五	氷下五	二	一	
一月二十一日	曇	氷下五	氷下五	二	一	
一月二十二日	曇	氷下五	氷下五	二	一	
一月二十三日	曇	氷下五	氷下五	二	一	
一月二十四日	曇	氷下五	氷下五	二	一	
一月二十五日	曇	氷下五	氷下五	二	一	
一月二十六日	曇	氷下五	氷下五	二	一	
一月二十七日	曇	氷下五	氷下五	二	一	
一月二十八日	曇	氷下五	氷下五	二	一	
一月二十九年	曇	氷下五	氷下五	二	一	
一月三十日	曇	氷下五	氷下五	二	一	

（二）第一第二凍結池並野水池水深、比重、氷厚調査
（昭和六、一、二一現在）

種類	野水池	第一凍結池	第二凍結池	摘要
種類	野水池	第一凍結池	第二凍結池	摘要

二	四	五	六	七	八	九	十	十一	十二	十三	十四	十五	十六	十七	十八	十九	二十	二十一	二十二	二十三	二十四	二十五	二十六	二十七	二十八	二十九	三十
二	四	五	六	七	八	九	十	十一	十二	十三	十四	十五	十六	十七	十八	十九	二十	二十一	二十二	二十三	二十四	二十五	二十六	二十七	二十八	二十九	三十

（三）第三回漲水移送（標下ゲ）状況

（一）移送期間 昭和六、一、二一（四日間）

回数	月日	天候	最高気温	最低気温	熱量	降水量	摘要
一回	一月一日	晴	二五	二	二	一	
二回	一月二日	晴	二五	二	二	一	
三回	一月三日	晴	二五	二	二	一	
四回	一月四日	晴	二五	二	二	一	

移送中氣象

（四）第三回漲水移送直後野水池、第一、二、三凍結池

結晶池水深、比重、氷厚調査（昭和六、一、二五現在）

種類	野水池	第一凍結池	第二凍結池	第三凍結池	結晶池	摘要
種類	野水池	第一凍結池	第二凍結池	第三凍結池	結晶池	摘要

明洋恩督府專賣局米谷出張所

[illegible]

(i) 第三池水移送 (第三凍結池へ操下ヤ時) 採鹹量

摘

區分	面積	水深	比量	氷厚	容量	石ニ換算	摘要
第一凍結池	一、五、八、二、二	〇、三、七	六、四	〇、三、三	一、八、五、二、五、一	一、〇、一、八、四、六、三	移送直後 百廿四日現在
第二凍結池	二、五、一、九、〇	〇、九、七	五、四	〇、三、五	二、六、七、三、五、二	二、五、六、四、三	
第三凍結池	六、〇、二、八、〇	〇、五、五、二	四、五	〇、三、三	一、五、〇、九、六、六	八、六、九、九、〇、九	
計	六、九、二、二、二	〇、九、五	五、四	〇、三、一	五、四、八、三、八	九、〇、五、四、五	

移送直後
一月十四日現在

五、鹹水溜收藏

第三乙（第一点、癸、他五欠、致）
減水ヲ二月二日ヨリ減水
溜收藏ナリ。其時、比重平均八度十リ

其時，比重平均八度十月

其後統鼎池漲水，二月六日，第二魚梁池入楊

水、其時、比重平均六、五度ナリ然シテ第一五第

二區漲水ハ順次移送（操下ダ）鹹水涵收藏ヤ

當五二月十八日全部收藏完了ヲ見タリ。

以上本年度東張採鐵成績次通
リナリ

大各別採鹹量
(昭二六、二七、二八現在)

張別	面機	七度	八度	九度	十度	十一度	十二度	計	一
一	一	六十五	六十五		三十三	四十二	四十三	六十二	三十一
二	一	六十六	六十五	六十八		四十六	五十四	六十九	六十八
三	五	六十八	六十九	七十五		五十一	五十七	七十一	六十九
四	五								

用世者不可不識也 宋 呂祖謙

直ホ固い地盤ニ依ルハ比重昇度促進ニ大ナル
條件ナリ。多量ノ鹹水ヲ持テドモ此ノ鹹水ヲ
有利ニ活動セシムルハ天日(氣象)對地盤ナリ。
當ニニ於ケル採鹹收藏量ハ計画豫定ノ九割五
分ト云フ數多ク結果ヲ見タレドモ春季準備作業
遲延ト前述ノ如キ地盤乾燥(硬度)地盤ノ締リ不充
分ノ為メ新鹹水殆ンド出来ナイ狀態ナリ。要ハ鹹
水對地盤(鹹水ハ天日ニ依リ)ナリ依テテ実施面積ニ
就テ一考ヲ要ス(次實施ニ依リテハ當南洲第一
区鹽田ハ相當號ノ半面積ニ依リ實施致シタシ)直ホ鹹
水收藏ニ関シ研究シ漲水(結晶池)ノ必要ナシト思料ス
以上。

新嘉坡有用耳聾兒來安山改所

[illegible]

昭和十年二月二十三日

南市塩田凍結採鹹調査

技手 一石 川武吉

南市塩田凍結採鹹調査報告書

調查項目

- 一、南市第二區塩田採鹹貯水池、構造
- 二、採鹹作業貯水池、配水、實績
- 三、凍結狀況
自昭和九年十二月九日
至今十年二月十七日
- 四、昭和九年度採鹹豫定、對入、實績
- 五、凍結採鹹經費
- 六、昭和十年度採鹹豫定
- 七、揚水設備
- 八、南市及廣梁灣兩塩田最低気温比較

以上

凍結採鹹調查

一、南市第二區塩田採鹹貯水池、構造				二、採鹹作業貯水池、配水、實績			
貯水池別	町步	面積	有地盤高	取水可能水位	全水量	摘要	
本貯水池	二九	八七、〇〇〇	四、五一	七、〇〇	二、四九		
第一貯水池	一八	五、四〇〇	四、九九	七、〇〇	二、〇一		
第二貯水池	一〇	三、〇〇〇	五、五七	七、〇〇	一、三三		
第三貯水池	一六	四、八〇〇	五、八七	七、三〇	一、四三		
三、凍結狀況				三、凍結狀況			
貯水池別	海水取入時水位	水深	凍結比	水量	摘要		
本貯水池	五、三六	八、五	二、五	一、三三九、八〇			
第一貯水池	五、八四	八、五	二、五	八三一、六〇			
第三貯水池	六、六六	七、九	三、一	六八七、四六六			

第一貯水池										第二貯水池											
月	日	天候	気温	最高	最低	降水量	比重	氷厚	水位	水深	月	日	天候	気温	最高	最低	降水量	比重	氷厚	水位	水深
一	一	晴	二	八	一		三	四	五	六	一	一	晴	二	八	一		三	四	五	六
一	二	晴	三	九	二		三	五	六	七	一	二	晴	三	九	二		三	五	六	七
一	三	晴	四	一〇	三		三	六	七	八	一	三	晴	四	一〇	三		三	六	七	八
一	四	晴	五	一	四		三	七	八	九	一	四	晴	五	一	四		三	七	八	九
一	五	晴	六	二	五		三	八	九	一〇	一	五	晴	六	二	五		三	八	九	一〇
一	六	晴	七	三	六		三	九	一〇	一一	一	六	晴	七	三	六		三	九	一〇	一一
一	七	晴	八	四	七		三	一〇	一一	一二	一	七	晴	八	四	七		三	一〇	一一	一二
一	八	晴	九	五	八		三	一一	一二	一三	一	八	晴	九	五	八		三	一〇	一一	一二
一	九	晴	一〇	六	九		三	一二	一三	一四	一	九	晴	一〇	六	九		三	一〇	一一	一二
一	一〇	晴	一一	七	一〇		三	一三	一四	一五	一	一〇	晴	一一	七	一〇		三	一〇	一一	一二
一	一一	晴	一二	八	一一		三	一四	一五	一六	一	一一	晴	一二	八	一一		三	一〇	一一	一二
一	一二	晴	一三	九	一二		三	一五	一六	一七	一	一二	晴	一三	九	一二		三	一〇	一一	一二
一	一三	晴	一四	一〇	一三		三	一六	一七	一八	一	一三	晴	一四	一〇	一三		三	一〇	一一	一二
一	一四	晴	一五	一一	一四		三	一七	一八	一九	一	一四	晴	一五	一一	一四		三	一〇	一一	一二
一	一五	晴	一六	一二	一五		三	一八	一九	二〇	一	一五	晴	一六	一二	一五		三	一〇	一一	一二
一	一六	晴	一七	一三	一六		三	一九	二〇	二一	一	一六	晴	一七	一三	一六		三	一〇	一一	一二
一	一七	晴	一八	一四	一七		三	二〇	二一	二二	一	一七	晴	一八	一四	一七		三	一〇	一一	一二
一	一八	晴	一九	一五	一八		三	二一	二二	二三	一	一八	晴	一九	一五	一八		三	一〇	一一	一二
一	一九	晴	二〇	一六	一九		三	二二	二三	二四	一	一九	晴	二〇	一六	一九		三	一〇	一一	一二
一	二〇	晴	二一	一七	二〇		三	二三	二四	二五	一	二〇	晴	二一	一七	二〇		三	一〇	一一	一二
一	二一	晴	二二	一八	二一		三	二四	二五	二六	一	二一	晴	二二	一八	二一		三	一〇	一一	一二
一	二二	晴	二三	一九	二二		三	二五	二六	二七	一	二二	晴	二三	一九	二二		三	一〇	一一	一二
一	二三	晴	二四	二〇	二三		三	二六	二七	二八	一	二三	晴	二四	二〇	二三		三	一〇	一一	一二
一	二四	晴	二五	二一	二四		三	二七	二八	二九	一	二四	晴	二五	二一	二四		三	一〇	一一	一二
一	二五	晴	二六	二二	二五		三	二八	二九	三〇	一	二五	晴	二六	二二	二五		三	一〇	一一	一二
一	二六	晴	二七	二三	二六		三	二九	三〇	三一	一	二六	晴	二七	二三	二六		三	一〇	一一	一二
一	二七	晴	二八	二四	二七		三	三〇	三一	三二	一	二七	晴	二八	二四	二七		三	一〇	一一	一二
一	二八	晴	二九	二五	二八		三	三一	三二	三三	一	二八	晴	二九	二五	二八		三	一〇	一一	一二
一	二九	晴	三〇	二六	二九		三	三二	三三	三四	一	二九	晴	三〇	二六	二九		三	一〇	一一	一二
一	三〇	晴	三一	二七	三〇		三	三三	三四	三五	一	三〇	晴	三一	二七	三〇		三	一〇	一一	一二
一	三一	晴	三二	二八	三一		三	三四	三五	三六	一	三一	晴	三二	二八	三一		三	一〇	一一	一二
一	三二	晴	三三	二九	三二		三	三五	三六	三七	一	三二	晴	三三	二九	三二		三	一〇	一一	一二
一	三三	晴	三四	三〇	三三		三	三六	三七	三八	一	三三	晴	三四	三〇	三三		三	一〇	一一	一二
一	三四	晴	三五	三一	三四		三	三七	三八	三九	一	三四	晴	三五	三一	三四		三	一〇	一一	一二
一	三五	晴	三六	三二	三五		三	三八	三九	四〇	一	三五	晴	三六	三二	三五		三	一〇	一一	一二
一	三六	晴	三七	三三	三六		三	三九	四〇	四一	一	三六	晴	三七	三三	三六		三	一〇	一一	一二
一	三七	晴	三八	三四	三七		三	四〇	四一	四二	一	三七	晴	三八	三四	三七		三	一〇	一一	一二
一	三八	晴	三九	三五	三八		三	四一	四二	四三	一	三八	晴	三九	三五	三八		三	一〇	一一	一二
一	三九	晴	四〇	三六	三九		三	四二	四三	四四	一	三九	晴	四〇	三六	三九		三	一〇	一一	一二
一	四〇	晴	四一	三七	四〇		三	四三	四四	四五	一	四〇	晴	四一	三七	四〇		三	一〇	一一	一二
一	四一	晴	四二	三八	四一		三	四四	四五	四六	一	四一	晴	四二	三八	四一		三	一〇	一一	一二
一	四二	晴	四三	三九	四二		三	四五	四六	四七	一	四二	晴	四三	三九	四二		三	一〇	一一	一二
一	四三	晴	四四	四〇	四三		三	四六	四七	四八	一	四三	晴	四四	四〇	四三		三	一〇	一一	一二
一	四四	晴	四五	四一	四四		三	四七	四八	四九	一	四四	晴	四五	四一	四四		三	一〇	一一	一二
一	四五	晴	四六	四二	四五		三	四八	四九	五〇	一	四五	晴	四六	四二	四五		三	一〇	一一	一二
一	四六	晴	四七	四三	四六		三	四九	五〇	五一	一	四六	晴	四七	四三	四六		三	一〇	一一	一二
一	四七	晴	四八	四四	四七		三	五〇	五一	五二	一	四七	晴	四八	四四	四七		三	一〇	一一	一二
一	四八	晴	四九	四五	四八		三	五一	五二	五三	一	四八	晴	四九	四五	四八		三	一〇	一一	一二
一	四九	晴	五〇	四六	四九		三	五二	五三	五四	一	四九	晴	五〇	四六	四九		三	一〇	一一	一二
一	五〇	晴	五一	四七	五〇		三	五三	五四	五五	一	五〇	晴	五一	四七	五〇		三	一〇	一一	一二
一	五一	晴	五二	四八	五一		三	五四	五五	五六	一	五一	晴	五二	四八	五一		三	一〇	一一	一二
一	五二	晴	五三	四九	五二		三	五五	五六	五七	一	五二	晴	五三	四九	五二		三	一〇	一一	一二
一	五三	晴	五四	五〇	五三		三	五六	五七	五八	一	五三	晴	五四	五〇	五三		三	一〇	一一	一二
一	五四	晴	五五	五一	五四		三	五七	五八	五九	一	五四	晴	五五	五一	五四		三	一〇	一一	一二
一	五五	晴	五六	五二	五五		三	五八	五九	六〇	一	五五	晴	五六	五二	五五		三	一〇	一一	一二
一	五六	晴	五七	五三	五六		三	五九	六〇	六一	一	五六	晴	五七	五三	五六		三	一〇	一一	一二
一	五七	晴	五八	五四	五七		三	六〇	六一	六二	一	五七	晴	五八	五四	五七		三	一〇	一一	一二
一	五八	晴	五九	五五	五八		三	六一	六二	六三	一	五八	晴	五九	五五	五八		三	一〇	一一	一二
一	五九	晴	六〇	五六	五九		三	六二	六三	六四	一	五九	晴	六〇	五六	五九		三	一〇	一一	一二
一	六〇	晴	六一	五七	六〇		三	六三	六四	六五	一	六〇	晴	六一	五七	六〇		三	一〇	一一	一二
一	六一	晴	六二	五八	六一		三	六四	六五	六六	一	六一	晴	六二	五八	六一		三	一〇	一一	一二
一	六二	晴	六三	五九	六二		三	六五	六六	六七	一	六二	晴	六三	五九	六二		三	一〇	一一	一二
一	六三	晴	六四	六〇	六三		三	六六	六七	六八	一	六三	晴	六四	六〇	六三		三	一〇	一一	一二
一	六四	晴	六五	六一	六四		三	六七	六八	六九	一	六四	晴	六五	六一	六四		三	一〇	一一	一二
一	六五	晴	六六	六二	六五		三	六八	六九	七〇	一	六五	晴	六六	六二	六五		三	一〇	一一	一二
一	六六	晴	六七	六三	六七		三	六九	七〇	七一	一	六六	晴	六七	六三	六七		三	一〇	一一	一二
一	六七	晴	六八	六四	六七		三	七〇	七一	七二	一	六七	晴	六八	六四	六七		三	一〇	一一	一二
一	六八	晴	六九	六五	六八		三	七一	七二	七三	一	六八	晴	六九	六五	六八		三	一〇	一一	一二
一	六九	晴	七〇	六六	六九		三	七二	七三	七四	一	六九	晴	七〇	六六	六九		三	一〇	一一	一二
一	七〇	晴	七一	六七	七〇		三	七三	七四	七五	一	七〇	晴	七一	六七	七〇		三	一〇	一一	一二
一	七一	晴	七二	六八	七一		三	七四	七五	七六	一	七一	晴	七二	六八	七一		三	一〇	一一	一二
一	七二	晴	七三	六九	七二		三	七五	七六	七七	一	七二	晴	七三	六九	七二		三	一〇	一一	一二
一	七三	晴	七四	七〇	七三		三	七六	七七	七八	一	七三	晴	七四	七〇	七三		三	一〇	一一	一二
一	七四	晴	七五	七一	七四		三	七七	七八	七九	一	七四	晴	七五	七一	七四		三	一〇	一一	一二
一	七五	晴	七六	七二	七五		三	七八	七九	八〇	一	七五	晴	七六	七二	七五		三	一〇	一一	一二
一	七六	晴	七七	七三	七六		三	七九	八〇	八一	一	七六	晴	七七	七三	七六		三	一〇	一一	一二
一	七七	晴	七八	七四	七八		三	八〇	八一	八二	一	七七	晴	七八	七四	七八		三	一〇	一一	一二
一	七八	晴	七九	七五	七八		三	八一	八二	八三	一	七八	晴	七九	七五	七八		三	一〇	一一	一二
一	七九	晴	八〇	七六	八〇		三	八二	八三	八四	一	七九	晴	八〇	七六	八〇		三	一〇	一一	一二
一	八〇	晴	八一	七七	八一		三	八三	八四	八五	一	八〇	晴	八一	七七	八一		三	一〇	一一	一二
一	八一	晴	八二	七八	八二		三	八四	八五	八六	一	八一	晴	八二	七八	八二		三	一〇	一一	一二
一	八二	晴	八三	七九	八三		三	八五	八六	八七	一	八二	晴	八三	七九	八三		三	一〇	一一	一二
一	八三	晴	八四	八〇	八四		三	八六	八七	八八	一	八三	晴	八四	八〇	八四		三	一〇	一一	一二
一	八四	晴	八五	八一	八五		三	八七	八八	八九	一	八四	晴	八五	八一	八五		三</			

四 昭和九年年度採鹹豫定二對スル實績

貯水池別	豫定	實績	取入時比量	取入了定月日	實績
本貯水池	一、六七二	二、六四〇・五	一、三三九・五	二、五	自十一月六日至全九月
第一貯水池	一、九四〇	一、九〇〇・〇	八三、六	三、二	全
第二貯水池	一、三六〇	一、八五〇・〇	六八、五五	五、〇	自十一月六日至全九月
第三貯水池	一、二八〇	七〇〇・〇	七、五	三、五	自十一月六日至全九月

五 凍結採鹹費調

(1) 揚水費	二二七、一六
(2) 勞力費	二〇、〇〇
(3) 設備費	一一九、〇〇
計	三六六、一六
内譯	開渠伏樋其他一切漏水防止費

(一) 揚水費

貯水池別	揚水ノキ水量	使用電力量	揚水費	摘要
第三貯水池	一、一八五、〇〇石	二、九六二・一	一七七、七五	一キロワット揚水量〇、四石
第二貯水池	三三四、三二五	八、一〇〇	四九、四一	一キロワット電力量六石
計			二二七、一六	一キロワット揚水量十五石五

(二) 勞力費

名	稱	数量	金額	摘要
従業員徹夜勤務手当		四〇人	八、〇〇	一人二十石
全	人夫賃	二〇	一二、〇〇	一人六十石
計				

六 昭和十年年度採鹹計劃

揚水費	四六〇、七二五
勞力費	四〇、〇〇〇

設備費

一一九、〇〇〇

計

六一九、七二五

揚水費内

譯

貯水池別

水揚水スベキ量

使用電力量

揚水費

摘

要

第一貯水池

一四七、〇九〇

三、六七七、五〇

二二〇、六五

第二貯水池

一、四七、四〇

三、二一八、五〇

一八七、一一

第三貯水池

三、五三、一〇

八八三、七五

九二九、六五

計

四、六〇、七二五

勞力費

名

稱

数量

金額

摘

要

從業員徹夜勤務手當

八〇人

一六、〇〇

全人夫賃

四〇

二四、〇〇

計

四〇、〇〇

七、揚水設備

電動三〇馬力可動翼軸流五五。往ホニパー基

一時間當揚水量九千石

八、南市、廣梁灣兩塩田最低气温比較

凍結期間

南市、廣梁灣

南市、廣梁灣

南市、廣梁灣

十二月

中旬

下旬

上旬

中旬

下旬

上旬

中旬

下旬

上旬

中旬

下旬

上旬

中旬

下旬

上旬

中旬

下旬

一月

中旬

下旬

上旬

中旬

下旬

上旬

中旬

下旬

上旬

中旬

下旬

上旬

中旬

下旬

上旬

中旬

下旬

二月

中旬

下旬

上旬

中旬

下旬

上旬

中旬

下旬

上旬

中旬

下旬

上旬

中旬

下旬

上旬

中旬

下旬

三月

中旬

下旬

上旬

中旬

下旬

上旬

中旬

下旬

上旬

中旬

下旬

上旬

中旬

下旬

上旬

中旬

下旬

四月

中旬

下旬

上旬

中旬

下旬

上旬

中旬

下旬

上旬

中旬

下旬

上旬

中旬

下旬

上旬

中旬

下旬

五月

中旬

下旬

上旬

中旬

下旬

上旬

中旬

下旬

上旬

中旬

下旬

上旬

中旬

下旬

上旬

中旬

下旬

六月

中旬

下旬

上旬

中旬

下旬

上旬

中旬

下旬

上旬

中旬

下旬

上旬

中旬

下旬

上旬

中旬

下旬

七月

中旬

下旬

上旬

中旬

下旬

上旬

中旬

下旬

上旬

中旬

下旬

上旬

中旬

下旬

上旬

中旬

下旬

一下旬

備考

昭和九年度ニ於ケル南市塩田ノ気温ハ近年稀有ノ暖気ニシテ凍結採鹹ハ不成功ノモノ如ク、廣泉灣ニ於テ凍結採鹹ヲ施行セントセバ、昭和七、八年度ノ気温ハ南市本年ノ気温ヨリ暖ク比較ニテラサルヲ以テ過夫五ヶ年向ニ於ケル最嚴寒ノ昭和五、六年ノ記録ヲ掲ゲ、兩塩田ノ気温ヲ比較ス、

昭和九年度凍結採鹹成績

(南 市)

第一区塩田凍結採鹹成績

- 一 第一貯水池ニ於ケル凍結
- (イ) 凍結期間 自昭和九年十二月十日 至昭和九年十二月十一日
 - (ロ) 凍結期間最高最低気温 最高 (イ) 十六度 最低 (ロ) 十七度五分
 - (ハ) 最大氷厚 九寸

二 第一次採鹹作業

(イ) 第二貯水池採鹹

開始	終了	延時間	比重	水位	水深	水量	面積	摘 要
三月十二日午前 十時三十分	三月十三日午前 十時三十分	二四〇〇	モルメ 三二 八二	六 九 二	〇 九 八	四 〇 九 二 三	七町六段	

(ロ) 第三貯水池採鹹

開始	終了	延時間	比重	水位	水深	水量	面積	摘 要
三月十三日午前 五時三十分	三月十五日午前 五時三十分	二九四六	モルメ 三三 七八	六 三 三	〇 三 九	一 六 七 一 四 二	四町八段	

三 第二次採鹹作業

気温降下セズ凍結セザリシ爲第二次採鹹作業ヲ行ハズ

三六八

一、收藏鹹水量比較

計	收 藏 池			實 蹟			增 減			摘 要
	比 重	數 量	比 重	比 重	數 量	比 重	數 量	比 重		
第一貯水池	六〇	六九一六八〇〇〇	四〇	七二二八〇〇〇	〇	〇	二一一二〇	〇	比重八水過 點五十五度	
第二貯水池	六〇	六九一六八〇〇〇	三二	五八二九一二	〇	〇	五八二九一二	〇		
第三貯水池	六〇	六九一六八〇〇〇	三二	五八二九一二	〇	〇	五八二九一二	〇		

二、收藏揚水費比較

二 收藏揚水費比較			
予	第一回揚水	第二回揚水	貯藏池揚水
九六六〇〇	八九〇〇〇	五六三六〇	三四一九六〇
計	第一回揚水	第二回揚水	貯藏池揚水
九六六〇〇	八九〇〇〇	五六三六〇	三四一九六〇
實	第一回揚水	第二回揚水	貯藏池揚水
九六六〇〇	八九〇〇〇	五六三六〇	三四一九六〇
計	第一回揚水	第二回揚水	貯藏池揚水
九六六〇〇	八九〇〇〇	五六三六〇	三四一九六〇
増	第一回揚水	第二回揚水	貯藏池揚水
九六六〇〇	八九〇〇〇	五六三六〇	三四一九六〇
減	第一回揚水	第二回揚水	貯藏池揚水
九六六〇〇	八九〇〇〇	五六三六〇	三四一九六〇
計	第一回揚水	第二回揚水	貯藏池揚水
九六六〇〇	八九〇〇〇	五六三六〇	三四一九六〇
摘要			

三、凍結採鹹二依儿塢增收見込比較

予	定	實	蹟	增	減	摘	要
一六四〇〇〇〇〇	六〇〇〇〇〇〇〇	一〇四〇〇〇〇〇					
延	延	延					

四凍結採鹹水使用面積及使用期間

計	使用面積	使用期間	使用日数	一日当り	使用量	数量	摘要
一八九	HA	自三月二十三日 至四月十九日	二八日	一 所 步 当	比	一 二 九 五 七 一 二	
				計	使用量	七 一 二 八 〇 〇 〇	
				四 六 二 七 五	三 四 二 〇	五 八 二 九 一 二	

五凍結採鹹水使用二依儿蒸發池各段比重比較(第一号温田)

[illegible]

六經過並二結論

本年ハ氣溫甚シク暖カク最底溫度零下十五度以上九日ニシテ而モ連續寒氣ハ僅カニ一月拾五六七八日及ニ月五六七日ノ二回ニ止マリ何レモ例年ノ最底溫度ニ及バザル事遠ク最底零下拾七度五分凍結採鹹施行上著シキ詛詰ヲ求シ別表ノ如ク予定遂行不可能トナリ實蹟ノ示スガ如ク予

要スルニ氣溫ノ關係上濃厚鹹水收藏ハ不成績ニ終リタル
 モ量ニ於テ收得スル處アリタレバ前三項ニ記セルカ如ク
 面積一八九ヘクタールニ十八日間ノ使用ニ耐ヘ春季製塩
 作業上ノ効果少ナカラザリシモノト思料ス蓋シ例年ノ氣
 溫ニ於テハ予定通り收鹹スルコトヲ得ベク春季製塩ニ利
 スル處多大ナルベシ

凍結採冰水收藏實蹟

(A)

一 第二貯水池(收藏池)

區分	位置	收藏量	收藏水位	全水深	全面積	全比重
予定	六九一六八〇	六八三	一	一〇	六〇	
實蹟	七一三八〇〇	六八八	一三一	一〇	四〇	
増減	三一一二〇	〇五	〇五	二	〇	
摘要						水溫攝氏十五度

一 第三貯水池(被收藏池)

區分	位置	被收藏量	被收藏水位	被收藏水深	全面積	全比重
予定	六九一六八〇	五八七	五	一六	六〇	
實蹟	五八二九一二	五八七	六	一六	四二	
増減	一〇八七六八	〇	一	一	一八	
摘要						水溫攝氏十五度

一本貯水池(被收藏池)

区分	被收藏量	水位	水深	面積	比重
予定					
実績	一二九八八	五	〇八二	二九	三二
増減	一二九八八				三二
摘要					水温攝氏十五度

(B) 一第三貯水池(收藏池)

区分	收藏量	水位	水深	面積	比重
予定					
実績	五七四三五	六五三	六六	一六〇	三二
増減	五七四三五				三二
摘要					水温攝氏十五度

備考 前記(A)ニ示シタル如ク第一回ニ揚水貯藏セシ減水ハ第二貯水池(收藏池)へ收藏済ナリ

一本貯水池(被收藏池)

区分	被收藏量	水位	水深	面積	比重
予定					
実績	五七四三五	四七五	三六四	二九	三二
増減	五七四三五				三二
摘要					水温攝氏十五度

一收藏所要時間

区分	所要時間	自然流入	揚水	計
予定				
実績	九〇〇	三六〇	六〇〇	一四六〇
増減				
摘要				

一收藏期間

区分	收藏期間	予定	実績	増減	摘要
予定	自二月二十六日午前八時 至二月二十八日午後八時				
実績	自二月十八日午後八時三十分 至二月二十三日午前十二時				百七拾九時間三十分間早開始 百貳拾八時間 早終了
増減					
摘要					

一收藏揚水費

区分	使用電力	炭代	予定	実績	増減	摘要
予定	七二〇	二五				
実績	四八九六	五〇〇〇				
増減	二二〇〇	一三六〇				
摘要						

計	夜勤料	區分	單位	數量	金額	數量	金額	摘要
	人		枚	一二	五 六 三 六 〇	二 五	一 四 六 〇 〇	
			全			五 〇 〇 〇	一 三	
			全			八 九 六 四 〇	二 六 〇 〇	
			摘要					

凍結採鹹水收藏予定

一 第二貯水池

(收藏池)

(1) 收藏量

六九一六八〇石

(内第三貯水池ヨリ)

自然流入量

三六四三二〇石

(2) 水位

六八三米 (收藏当時五五七米)

(3) 水深

一二六米 (六七種自然流入)

(4) 面積

一〇〇〇〇〇〇平方米

(5) 比重

六〇度 水温攝氏十五度

一 第三貯水池

(1) 被收藏量

六九一六八〇石

(内自然流下)

被揚水 三六四三二〇石

(2) 水位

五八七米 (被收藏当時六六六米)

(3) 水深

〇七九米 (四二種自然流下)

(4) 面積

一六〇〇〇〇〇平方米

(5) 比重

六〇度 水温攝氏十五度

一 收藏期間

六十時間 (自然流入二十四時間)

一 收藏期日

自二月二十六日午前八時

一 收藏揚水費

七二〇 K.W

四八九六〇

(A)	石炭	四分之二噸	五〇〇〇
(B)	夜勤料	一人分	二四〇〇
			五、六、三、六〇

凍結採鹹水收藏實蹟

(A)

一、第二貯水池	一、第三貯水池	一、本貯水池
(1) 揚水量	(1) 被揚水量	(1) 被揚水量
七一三八〇〇石 (内第三貯水池ヨリ自然流入 三三四二五石)	五八二九一二石 (内第二貯水池へ被揚水量 二四八六八七石)	一三九八八八石
(2) 水位	(2) 水位	(2) 水位
六八八米 (第三貯水池ヨリ自然流入 水位六一六六米)	五八七米 (第二貯水池へ流入開始當時 六五四米)	五一一八米弱 (揚水開始當時 五二〇米)
(3) 水深	(3) 水深	(3) 水深
一三一米 (水深五九六米)	六六七米 (自然流入水位 〇・三三七)	
(4) 面積	(4) 面積	(4) 面積
一〇・〇〇〇〇平方米	一六〇・〇〇〇〇平方米	
(5) 比重	(5) 比重	(5) 比重
四〇度 (水過攝氏十五度ニ於ケル比重)	四二度 (水過攝氏十五度)	

(A) 被揚水深 〇.〇八二米
 (二) 面積 二九〇.〇〇〇平方米
 (三) 比重 三二度 水溫攝氏十五度

(B) 一 第三貯水池

(一) 揚水量 五七四三五八石
 (二) 水位 六五三米
 (三) 水深 〇.六六米
 (四) 面積 一六〇.〇〇〇平方米
 (五) 比重 三二度 水溫攝氏十五度

一 本貯水池

(一) 被揚水量 五七四三五八石
 (二) 水位 四七五四米 (揚水當時五二一八米)
 (三) 水深 〇.三六四米
 (四) 面積 二九〇.〇〇〇平方米
 (五) 比重 三二度 水溫攝氏十五度

一 收藏所要時間

百拾壹時間三十分
 揚水入八十八時間三十分
 自然流入三十三時間

一期 日

自二月十八日午後八時三十分
 至二月二十三日午前十二時

一 收藏揚水費

(一) 電力 二〇〇〇 KW 一三六〇〇〇
 (二) 石炭代 四分一噸 五〇〇〇
 (三) 夜勤料 二五八分 五〇〇〇
 計 一四六〇〇〇

凍結採識第二回揚水實蹟

一第三貯水池(揚水池)

全 比 重 度	全 面 積 HA	全 水 深 〃	揚 水 取 入 水 位 米	揚 水 量 石	区 分 位 單
四 〇	一 六 〇 〇	五 九	七 二 一	四 九 一 三 〇 四 〇	予 定
					實 蹟
△ 四 〇	△ 一 六 〇 〇	△ 五 九	△ 七 二 一	△ 四 九 一 三 〇 四 〇	増 減
水 温 攝 氏 十 五 度					摘 要

一本貯水池(被揚水池)

全 比 重 度	全 面 積 HA	全 水 深 〃	全 水 位 米	被 揚 水 量 石	区 分 位 單
四 〇	二 九 〇 〇	三 一	四 八 九	四 九 一 三 〇 四 〇	予 定
					實 蹟
△ 四 〇	△ 二 九 〇 〇	△ 三 一	△ 四 八 九	△ 四 九 一 三 〇 四 〇	増 減
水 温 攝 氏 十 五 度					摘 要

一 揚水所要時間

区 分	予 定	實 績	摘 要
所要時間	時間 八・一八八	時間 八・一八八	所要時間 八・一八八

一 揚水期間

区 分	予 定	實 績	摘 要
揚水期間	自二月十日午前零時 至二月十二日午前十二時		

一 揚水費

区 分	予 定	實 績	摘 要
使用電力量 KW	一一・二〇〇	八一・六〇〇	八一・六〇〇
石炭代 噸	二・五	五・〇〇〇	五・〇〇〇
夜勤料 人	一二	二・四〇〇	二・四〇〇
計	八・九	〇・〇〇	〇・〇〇

凍結採減第二回揚水予定

一 第三貯水池(揚水池)

- (1) 揚水量 四九一・三〇四石(第一回揚水量六八七・四五六石計二七七八・七六〇石)
- (2) 揚水取入水位 七・二一米(第一回揚水面六・六二米)
- (3) 水深 〇・五九米(第一回揚水深〇・七五米計一・三四米)
- (4) 面積 一六〇・〇〇〇平方米
- (5) 比 重 四・〇度 水溫攝氏十五度

一本貯水池(被揚水池)

- (1) 被揚水量 四九一・三〇四石
- (2) 水位 四・八九米(揚水開始當時五・二〇米)
- (3) 水深 〇・三一米
- (4) 面積 二九〇・〇〇〇平方米
- (5) 比 重 四・〇度 水溫攝氏十五度

一 揚水所要時間

一 揚水期日

自二月十日午前零時
至二月十二日午前十二時
参考揚水池水深三・〇度以上トナリタル時トス

一 揚水費

ハ	四	ハ
夜	石	電
勤	炭	力
料	代	量
		一
		二
		〇
		〇
		KW
	四	
	分	
	之	
	一	
	噸	
一		
二		
人		
		ハ
		一
		六
		〇
		〇
		〇
ハ		
九		
〇		
〇		
〇		

凍結採鹹第二回揚水實踐
 凍結採鹹第二回揚水實踐
 溫度零下十五度五分ヲ示シタルノミニシテ氣溫降下セズ
 揚水池ノ氷厚モ一二糎ヲ越エズ氷面ハ揚水不能ノ為メ中
 止ス

一 塩ノ生産量増進ニ関スル試験

昭和三年度塩製造試験成績（廣梁灣）

(A) 冬期結晶池ニ於ケル凍結利用採鹹試験

(イ) 目的

冬期、寒冷ヲ利用シ結晶池ニ於テ凍結採鹹ヲ行
ヒ持越鹹水ノ増加ヲ圖ラムトスルモノナリ

(ロ) 施行要領

製塩作業終了後甲乙両塩田共結晶池ニ貯水池ヨ
リ海水ヲ引入漲水シ甲塩田ノ鹹水溜ハ其ノ漲水
ヲ以テ充滿セシメ乙塩田ノ鹹水溜ハ全部空虚ト
ナシ置キ氣温降下ノ為メ漲水凍結シ残留鹹水ノ
濃度高カマルヲ俟ツテ是ニ取入ルルモノトス

(ハ) 成績

採鹹量比較表

塩田別	漲		水		時		採鹹量及比重		摘要
	漲水月日	比	重	結晶至海水深	採鹹月日	比	重	採鹹量	
甲塩田 (第五三三号田)	十二月八日	五	度	七五	三月八日	八	度	三九七 石	
乙塩田 (第五四四号田)	全	五	度	七五	二月六日	八	度	七三九	三月合計採鹹比重水 量ノ増減ナシ

備考

一、貯水池ヨリ比重二度五分ノ海水ヲ引入漲水
シタルモノナレ共結晶池ニ七度内外ノ鹹水
幾分残留シアリタルト地盤ニ含有セル塩分
ノ溶出トニ因リ漲水後ノ比重ハ五度トナレリ
ニ、甲塩田ノ鹹水溜ハ漲水時ノ比重五度水深ニ
又一寸ナリシモ結晶池ノ漲水ガ凍結スルニ
從ヒ濃度高マリタル鹹水ハ自然鹹水溜ノ深所
ニ流込ミテ比重低キモノト置換サレタル結果

二月六日ノ観測時ニ於テハ比重八度ヲ示セリ
若シ漲水後鹹水溜ノ水口ヲ締切リテ結晶池ト
ハ流通ヲ遮断セシナレバ斯ノ如キ比重ノ昇騰
ヲ見サルベシ

而シテ解氷スルニ從ヒ上部ハ四度内外ニ降下
シタルヲ以テ是ヲ排除シ結局八度ノモノ三九
七石ヲ採收シ得タリ

右ノ如ク鹹水溜利用凍結採鹹ノ結果濃度ニ於テ
ハ甲乙差異ヲ生セサレ共其ノ数量ニ於テ鹹水溜
ヲ空虚トナシ置ク乙塩田ノ方有利ナリトス

(B) 鹹水溜漏水防止試験

(イ) 目的

砂質塩田ノ鹹水溜ハ渗透甚シクシテ冬期持越鹹水ノ如ク長期貯蔵スル場合ニアリテハ全部漏失シテ其製塩上ニ及ボス不利大ナルカ故ニ是カ漏失防止ノ方法ヲ研究セムトスルモノナリ

(ロ) 施行要領

廣梁灣第四区四野塩田結晶池ニ上面從六間横五間深サ三尺ノ鹹水溜ヲ新設シ周圍ハ面扣共一尺内外ノ割石ヲ以テ五分ノ勾配ニニ段乃至四段積ミトナシ張石ノ裏及鹹水溜ノ底部ハ厚一尺五寸ニ粘土ヲ充填シタリ
即チ漏失多キ鹹水溜ハ又周圍ヨリ水ノ滲入スルコトモ多ク從ツテ法面ノ下部壓出崩落スルモノナルガ故ニ割石ヲ積置ホテ之ヲ防グ事トセリ

(ハ) 成績

漏水防止ヲ施セシ鹹水溜ハ全量五百石ヲ收藏シ得ルモノニシテ十月十日比重十六度ノ鹹水四百十八石ヲ取入レ三月一日ニ至リテ是ヲ調査セシニ左ノ如キ結果トナレリ

十月十日收藏量		三月一日	
比重	鹹水量	比重	鹹水量
一六・四	四一八	一五・四	二八七
			歩留
			六九六

即チ收藏時ノ鹹水量ニ對シ約七割ノ歩止リニシテ之ヲ同塩田ノ普通鹹水溜ニ收藏シ三月一日迄ニ全部漏失セシモノニ比スレバ其效果大ナリ
而シテ是ニ要セシ工事費ハ二百七十円ナレ共試験ノ結果法面下部ノ崩落防止用張石ハニ段積ニテ可ナル可ク從ツテ其ノ工事費ハ一個當百七十円

内外ニ低減サルベシ
今假ニ甲塩田ノ持越鹹水ハ全部漏失シ乙塩田ハ
工事費三百五十圓ヲ投シテ十町歩二個ノ鹹水溜
ニ漏水防止ヲ施シ二十度ノ鹹水壺千石ヲ收藏シ
テ三月ニ其ノ七割ヲ持越シタリトスレバ乙塩田
ハ是ヨリ生スル生産ノ増加ニ依リニヶ年余ニシ
テ工事費ヲ消却シ得ベキカ故ニ漏失多キ砂質塩
田ニ於テハ少クモ濃厚持越鹹水ヲ收藏スルニ足
ル鹹水溜ノ漏水防止ヲ施行スル要アルモノトス

塩製造試験成績報告ノ件

問

一、(A) 冬期結晶池ニ於ケル凍結利用採鹹試験

本試験ノ採鹹ハ凍結ニ依リシモノナリヤ將タ結
晶池地盤塩抜ニ依リシモノナリヤ何レカ主ニシ
テ何レカ從タルカノ限畧不明瞭ナリ仍テ之ヲ明
瞭ナラシメ得ル資料アラハ提出アリタシ尙右ニ
関シ「結晶池地盤ノ影響及解氷時作業、関係製塩
初期ニ於ケル結晶坪数及採塩量ノ比較」試験計画
書對照等ニ付テ報告相成度

二、(B) 洗滌箱使用塩洗滌採収並雨水容失ノ豫行試験
(ハ) 成績ヲ具體的(可成教字ヲ示シ)ニ説明アリタシ

ノ關係「製塩初期」ニ於ケル結晶坪数及採塩量ノ比較「試驗計畫書對照」等ニ付テ報告相成康

答

塩製造試驗成績報告ノ件回答

一ノ(ハ)冬期結晶池ニ於ケル凍結利用採鹹試驗

比重觀測表

觀測月日	甲塩田(第五區三号内)			乙塩田(第五區四号内)			摘要
	水深	氷厚	比重	水深	氷厚	比重	
昭和三年十一月八日	七五		五〇	七五		五〇	七日漲水開始 八日漲水終了 結晶池水深 上段七寸 下段八寸 平均七寸五分
・一〇日	七五		五〇	七五		五〇	
・二〇日	七三		五〇	七三		五〇	
十二月五日			五〇			五〇	薄氷ヲ見ル
一五日		七	五五		七	五五	
二〇日		二〇	六〇		二〇	六〇	

観測月日	甲塩田(第五区四号内)			乙塩田(第五区四号内)			摘要
	水深	氷厚	比重	水深	氷厚	比重	
昭和四年 十月三十一日	一	二、七	六、五	一	二、七	六、五	
十一月二日	一	三、一	七、〇	一	三、一	七、〇	
十一月三日	一	六、八	六、五	一	二、八	六、五	降水量一、二七
十一月四日	一	二、〇	五、〇	一	二、〇	五、〇	
十一月八日		二、五	六、〇	一	二、五	六、〇	
十一月六日	六、〇	五、〇	八、〇	六、〇	五、〇	八、〇	乙塩田ハ鹹水溜ニ比重八度ノ鹹水 七三九石採収ス

備考

- 一 三月所氷スルニ從ヒ西塩田結晶池ノ漲水ハ比重降下シ四度内外トナリタルヲ以テ第一蒸發池_地盤造リニ必要以外ノ水量ハ排除セリ
- 二 甲塩田ノ鹹水溜ハ上水ヲ排除シ平均八度ノ鹹水、三九七石ヲ採収シタリ

三 結晶池ノ地盤ハ凍結セサリシヲ以テ解氷時ノ地盤造及作業ノ難易等差異ヲ認メヌ

四 製塩初期ニ於ケル結晶坪敷及採塩量ハ採鹹ノ結果ト見做サルヘキ数量因分困難ナリ

五 廣梁溝塩田ノ内結晶池ニ漲水シアル四十一ヶ所ニ於テ二月六日比重観測ヲナセシニ結晶池ノ比重ハ鹹水溜ノ比重(鹹水溜ハ甲試験塩田ト同様結晶池ノ漲水ト連絡セシメ置キタルモノ)トハ略同一ニシテ漲水時三度乃至五度ノモノ凍結ノ為メ七度乃至九度トナリ解氷スルニ從ヒテ結晶池及鹹水溜ノ上部ハ四度内外ニ降下セリ

而シテ二月六日観測時比重ノ差位ハ主トシテ漲水量ノ多寡ニ因ル(漲水量ノ差僅少ナルモノハ凍結比

重ノ差發見至難シ(モノエシテ漲水時比重ノ相違ニ原因スルコト少ナキガ如シ)

本年冬期ノ最低気温ハ二月二日ノ(一)一六、五ニシテ水深セ、八寸ノ海水ガ此ノ低温ニ因リ凍結シ比重ノ上昇スル程度ハ(凍結前ノ比重多少差異アリテモ)八度内外ナリトス

二、(B)洗滌箱使用塩洗滌採収並ニ雨水溶失ノ豫防試験

(一)品質ノ向上

結晶開始後一等塩ヲ二回採収シタル後第三回目採収ノ二等塩(二等トシテハ第一回)ヲ洗滌箱ヲ使用シテ洗滌セシニ其ノ色相標準一等塩ニハ及ハサリシモ二等塩トシテハ最上ノモノトナレリ

(二) 雨水溶失豫防効果試験表 (昭和二年)

月 日	供試塩	洗滌箱	雨水溶失	比重	雨量	全 量	上部比重	下部比重	採収塩量
昭和二年 八月一七日	敷瓦塩	九、八	五、十	三、〇	二七、〇	三、一、七	一、一、一	一、五、〇	二七、〇
八月二二日	土底塩	九、八	五、〇	二、〇	二九、〇	三、一、四	〇、〇、一	二、二、〇	二七、〇
八月二六日	敷瓦塩	九、八	五、〇	三、〇	二八、五	七、一、六	二、一、一	〇、〇、〇	一四、〇

(三) 洗滌ニ要スル労力実績(土底塩)

種 別	採塩量	採塩倉入所要時間	洗滌所要時間	従業員	延時間	所要時間	所要時間	摘 要
洗滌倉入	八、〇、〇	一、五、五	五、〇	七、八	一九、一、五	一、四、三	一、三、〇、乃至一、四、〇	
普通倉入	八、〇、〇	一、五、五		七、八	一三、二、五	一、〇、〇	一、〇、〇	
増 減			五、〇		五、五、〇	四、三		

天日塩

四。

自昭和十三年
至 十四年

天日塩田の副産物、硫酸石灰採集関係資料

一、戦時体制下に入り、天日塩田に於ては昭和十三年改より第一基岩池に
発生する硫酸石灰を採集する事になり、この硫酸石灰はセメント材料として
使える見込となり、

因に、この仕事は、私が事業主のとき計画調査したもので、

昭和十三年七月二十日

專賣局廣東出張所長

各派出所長 監督員 殿

鹹水造中生ズル硫酸石灰採集獎勵計畫書
非常時局ノ進展ニ鑑ミ益々重要資源ノ増産消費節約
廢物利用ヲ實行シ奉公ノ至誠ヲ示スハ目下ノ急務ト
ス塩田ニ於ケル廢物利用ノ見地ヨリ回收スベキハ採
鹹工程中ヨリ自然分離スル硫酸石灰ナリトス
右ハ從來其ノ利用價值ヲ知ラザリシ結果生成ノ都度
徒ラニ畦畔空地ニ廢棄セラレアリシガ戰時體制下ニ
於ケル現時ニ於テ之ノ廢棄セララル、硫酸石灰ハ我國
ニ大不足ヲ告グル重要資源ナル事ヲセメント工業関
係ヨリ知ルニ至レリ
塩田ヨリ産出スル硫酸石灰ハ品位良好ナラズト雖モ
セメント工業用トシテ其ノ儘使用スル事ヲ得ラル、
ヲ以テ此ノ際不取敢塩田ニ於ケル生産能力ヲ調査セ
ントスルモノナリ 採取ノ方法ニ就テハ左記計畫ニ
基キ實施セララル、モト雖モ要ハ自發的研究ヲ主體
トスル旨貴官ヨリ部下現業員一同ニ對シ充分了解セ
シメ所期ノ目的ヲ達成セラレ度シ

一、採集期間

本年塩田作業中生ズル硫酸石灰ハ十一月三十日迄
ヲ生成ノ都度採集スルモノトス

二、採集法

採集法ハ水造田ノ上段ニ位スル良質ノ硫酸石灰ヲ
採集取シ尚餘カアレバ其ノ上段ノ分ヲ採取セラレ
度シ 但シ之レヨリ生ジル硫酸石灰ハ泥土ノ混入
甚ダシク品位ハ七〇%以下ナルヲ以テ一應水洗セ
バハ〇%ノモノヲ得ル事容易ナリ

三、格納場所及数量報告

採集セラレタル硫酸石灰ハ乾燥ノ程度ヲ見計ヒ塩
堆場ノ空地其ノ他製塩上妨害ニナラザル空地ニ品

位ヲ區分盛上ゲ作業終了時ニ於テ各品位ノ数量ヲ
區分シ立米ニテ報告セラレタシ
硫酸石灰ノ採集見込參考表
(1) 廣梁灣塩田産硫酸石灰生産試驗成績

調査塩田面積	第二蒸發池 泥瀝池面積	六月中、生産量	一町歩當 採集量	採集池 分、採集時 比、重
乙 四己一 五、町	一八六	七、〇〇	一四、〇	三七、六
〃 二 五、〇	二五、〇	六、〇〇	一二、〇	二四、〇
〃 四 一〇、〇	六四二	一一四、〇	一一四、〇	一七、八
計	二〇、〇	一、七四四、〇	一一二二	二二、六

備考
本調査ハセメント工業用トシテ加エヲ要セザル良
質ナル硫酸石灰ノ採集ヲ目的トセシ為メ第二蒸發
池四段ノ生産数量ノミヲ秤量セリ尚三段ノ分(品位
劣等ニ付加エヲ要ス)ヲ水洗等ニ依リ加工採集ス
ル時ハ之ノ二倍量ヲ得ラル、事容易ナリ
(4) 廣梁灣全管内生産数量及價格見込

塩床別	塩田別	面積	一町歩當 生産見込	数量	硫酸石灰 単價	價格
鹽良田	廣梁灣第二區	四四九	五六、〇	二五、一四四、〇	九、〇〇	二、五一〇、〇〇
鹽良田	廣梁灣第三區	一一〇、〇	四八、〇	五、七六、〇〇	八、〇〇	四、六八、〇〇
鹽良田	廣梁灣第四區	五三三	二四、〇	一、二七、六八、〇	八、〇〇	一、〇二六、〇八、〇
計		二、一八一		八四、〇二〇、八		六、八八四、〇八、〇

備考
一町歩當生産見込量算出根基
一改良床ハ廣梁灣第四區一號塩田試驗成績ヲ參考トス
一土床旧塩田ハ廣梁灣第四區二號塩田ノ試驗成績ヲ參考トス
一土床新塩田ハ廣梁灣第四區二號塩田ノ五割トス
(ハ) 硫酸石灰塩田一町歩當生産見込

已今月別	三四月	五月	六月	七月	八月	九月	十月	十月	計
生産量	六三	九八	一一二	一〇	一〇	四九	九八	三八	四八八
割合	一三	二〇	二五	〇二	〇二	一〇	二〇	〇八	一〇〇

備考
生産割合算出根基ハ六月ニ於ケル試驗成績ヲ基準
ニ塩製造月別見込高割合ニ依リ算出セリ

(二) 硫酸石灰分析試驗成績

灼熱減量 一八・七 %
 珪酸、礬土、酸化鉄、粘土分等 二五・九 %
 石灰 (CaO) 二二・七 %
 無水硫酸 (SO₃) 三二・四 %
 塩分 (凝) 九・五 %
 合計 九二・三 %

石膏純度 (CaSO₄・2H₂O) 九二・三 %

石灰ヨリ計算 六九・七 %
 無水硫酸ヨリ計算 六八・八 %

平均 六九・三 %

(ホ) 硫酸石灰ノ一吨當價格最低見込
 硫酸石灰ノ純度 (CaSO₄・2H₂O) 價格 (円)

九五 % 以上	一・三
九〇 %	一・〇
八〇 %	八
七〇 %	六
六〇 %	四

$22.7 \times 500 = 11,350$

(ハ) 内地、但、附着水分ハ六 % 以内
 社ニ使用スル硫酸石灰、一ヶ年需要見込数
 二・四・〇・〇 吨

(ト) 朝鮮内ニ於ケルセメント會社ノ需要見込数
 二・二・〇・〇 吨

昭和十三年九月

硫酸石灰調查報告書

專賣局廣梁灣出張所

朝鮮總督府專賣局廣梁灣出張所

硫酸石灰調査報告

一、本年十月末日迄、採取見込量

塩田別面積	鹽田別採取見込量	廣梁灣採取見込量	德洞採取見込量	貴城採取見込量	計
七、七〇	四三、二九二	二四、〇六五	八、一八四	一、五八九一	四八、一五〇
二二三	四、七三六	八、一八四	一、五八九一	一、五八九一	一六、五〇
一一八八	七四、〇八〇	一、五八九一	一、五八九一	一、五八九一	一六、五〇
二一八一	一三三、一〇九	四八、一五〇	一六、五〇	一六、五〇	一六、五〇
合計	八〇、二五五	八〇、二五五	八〇、二五五	八〇、二五五	八〇、二五五

内譯

算出根基

塩田別採取見込量	廣梁灣採取見込量	德洞採取見込量	貴城採取見込量	計
四三、二九二	二四、〇六五	八、一八四	一、五八九一	四八、一五〇
四、七三六	八、一八四	一、五八九一	一、五八九一	一六、五〇
七四、〇八〇	一、五八九一	一、五八九一	一、五八九一	一六、五〇
一三三、一〇九	四八、一五〇	一六、五〇	一六、五〇	一六、五〇

朝鮮總督府專賣局廣梁灣出張所

備考 德洞塩田、採集量少キハ常ニ硫酸石灰沈澱池ヲ小振突ニ依リ清掃ヲ行フ習慣アルニ依ル

四、九月一日以降十月十五日迄製塩期中硫酸石灰採

集見込数

塩田別採取見込量	廣梁灣採取見込量	德洞採取見込量	貴城採取見込量	計
四三、二九二	二四、〇六五	八、一八四	一、五八九一	四八、一五〇
四、七三六	八、一八四	一、五八九一	一、五八九一	一六、五〇
七四、〇八〇	一、五八九一	一、五八九一	一、五八九一	一六、五〇
一三三、一〇九	四八、一五〇	一六、五〇	一六、五〇	一六、五〇

備考

本期ノ採集見込ハ本期採集見込数ニ塩千
 相当硫酸石灰採集見込平均三〇ヲ乘ジ
 タル数ナリ

(ハ) 十月十六日ヨリ十月末日迄ノ硫酸石灰採集見込

塩田別	採集見込ノトス	見込量	摘要
廣果湾	24075 x 3	入。二五	
徳洞	8184 x 3	二、八二八	
貴城	15891 x 3	五、二九六	
計		一六、〇五〇	

二、相当採取運搬費

(イ) 採取費

朝鮮總督府專賣局廣梁灣出張所

硫酸石灰ノ採取勞力費ハ大体製塩作業ノ採塩
 ト略ホ同一ノ過程ヲ要スルモノト見做シ得ル又其ノ
 運搬ハ塩ト趣ヲ異ニス即チ硫酸石灰ハ廣汎ナル
 地域ニ亘リ少量分散シ居ルヲ以テ之ヲ蒐集運
 搬スルノ要アリ從ツテ塩運搬ニ比シ三倍ノ勞力費
 ヲ要スル見込ナリ

但シ別項採塩及倉入勞力費調査ノ結果ニ依レバ
 採塩千セニ付僅カニ三十三錢六厘程度ニシテ之ノ
 三倍額ヲ要スト雖モ一圓程度ニ過ギズ

硫酸石灰採取費 (千セ相当)

區分	新要單價金額	摘要
廢棄スル場合		製塩作業ノ一部ナルヲ以テ別經費ヲ要セズ

利用スル場合	一人	月	採掘千石當勞力費三十三
差額	一、四四	一、〇〇八	錢、三倍ヲ見込ム
	一、四四	一、〇〇八	

廣果灣管内全生産数量ニ對スル硫酸石灰採集費見込

區分	数量	採集費	金額	摘	要
硫酸石灰生産	九五五、一二〇	一、〇〇八	九六二、七六一		
豫定数量	九五五、一二〇		九六二、七六一		
計					

備考 豫定数量八、七月二十七日附報告ヲ基礎トス
 塩干池當採掘及倉入勞力費調

(昭和九年度塩製造試驗)

塩田別	歩	格	單	價	金	額	摘	要
廣果灣第一區	一人	四二	〇	〇	二九四			

朝鮮總督府專賣局廣果灣出張所

塩田別	歩	格	單	價	金	額	摘	要
廣果灣第二區	六三	〇	〇	〇	四四一			
第三區	二五	〇	〇	〇	一六五			
第四區	二〇	〇	〇	〇	一四〇			
第五區	二〇	〇	〇	〇	一四〇			
第六區	五五	〇	〇	〇	三八五			
第七區	七五	〇	〇	〇	五二五			
第八區	八五	〇	〇	〇	五九五			
第一區	三〇	〇	〇	〇	一一〇			
第二區	五三	〇	〇	〇	三七一			
第三區	六二	〇	〇	〇	四三四			
第四區	四五	〇	〇	〇	三一五			
平均	四八	〇	〇	〇	三三六			

(四) 運搬方法及運搬費 (平壤小野田セメント會社ニ排下グルモノトシテ)

(1) 引渡場所迄ノ運搬費

廣果灣・徳洞・貴城第二區塩田ニアリテハ塩田送船ヲ利用シ鎮南浦迄搬出スル豫定ナリ從ツテ引渡場所ハ各號塩田船付場、埠庫渡トナルガ故ニ塩田ニ於テハ平素豫メ生産ノ都度積込場迄クニ運搬セシメ置ケバ可ナリ

但シ徳洞第一區又ハ貴城塩田ノ如ク軌條運搬ニ依リ搬出スル塩田ニアリテハ生産硫酸石灰ハ一應塩堆場ニ搬出シ之ヨリ塩運搬車ニ積込シ海岸貯塩場又ハ驛倉庫迄再ビ搬出スル經費

朝鮮總督府官廳廣梁灣出張所

ヲ要ス之ノ經費ハ塩軌條運搬費同様ト見做シテ可ナリ

左ニ本年度塩一千駄當軌條運搬費ヲ示セバ次ノ如シ

内 譯

新別	廣果灣	徳洞	貴城第二區	第三區	平均
一萬五、六〇〇	一五、六〇〇	一五、三〇〇	二二、〇〇〇	二二、〇〇〇	二〇、〇〇〇
一萬五、六〇〇	一五、六〇〇	一五、三〇〇	二二、〇〇〇	二二、〇〇〇	二〇、〇〇〇
第一、四、五、六、八區塩田平均	第一、四、五、六、八區塩田平均	第一、四、五、六、八區塩田平均	第一、四、五、六、八區塩田平均	第一、四、五、六、八區塩田平均	第一、四、五、六、八區塩田平均
一五、六〇〇	一五、六〇〇	一五、三〇〇	二二、〇〇〇	二二、〇〇〇	二〇、〇〇〇
各號塩田平均	各號塩田平均	各號塩田平均	各號塩田平均	各號塩田平均	各號塩田平均
二二、〇〇〇	二二、〇〇〇	二二、〇〇〇	二二、〇〇〇	二二、〇〇〇	二〇、〇〇〇
ガソリン力一官給	ガソリン力一官給	ガソリン力一官給	ガソリン力一官給	ガソリン力一官給	ガソリン力一官給
内譯及補修費計	内譯及補修費計	内譯及補修費計	内譯及補修費計	内譯及補修費計	内譯及補修費計
二、五〇〇	二、五〇〇	二、五〇〇	二、五〇〇	二、五〇〇	二、五〇〇

(2) 引渡後ノ運搬方法及運搬費

(ハ) 廣果灣、徳洞、貴城第二區各塩田、分ハ鎮南浦水路輸送トシ鎮南浦ヨリハ鐵道ニ依リ運搬ス

(ロ) 貴城第三、四區塩田ハ鐵道運搬トス
 (ハ) 運搬費左ノ如シ(水路輸送ノ場合)

硫酸石灰干塩當單價

船賃 一、一〇。

包裝材料費 一、五〇。

包裝手間 一、二六。

積込及陸揚費 一、〇〇。 塩田ヨリ積込ニ鎮南浦陸揚共

貨車積 一、五〇。

計 三、三六。

鎮南浦ヨリ 二、〇五。 散貨車積鐵道運賃
 鎮南浦ヨリ 二、〇五。

朝鮮總督府專賣局廣梁灣出張所

合計 五、四〇。

貴城第三、四區塩田鐵道輸送ノ場合
 貴城塩田ヨリ 三、九六。 散貨車積鐵道運賃
 鎮南浦ヨリ

三、試驗調査塩田ニ於ケル六月分ノ製塩高並
 塩一陸當硫酸石灰生産量

第四區第四号塩田	第一區第一号塩田	第二區第二号塩田	第三區第三号塩田	第四區第四号塩田
一、三〇。〇〇	一、一四。〇〇	〇、〇〇。八七	〇、〇〇。八七	〇、〇〇。八七
生産高	生産高	生産高	生産高	生産高
硫酸石灰	硫酸石灰	硫酸石灰	硫酸石灰	硫酸石灰
生産量	生産量	生産量	生産量	生産量
桶	桶	桶	桶	桶
要	要	要	要	要
六月分	六月分	六月分	六月分	六月分

四、小野田セメント會社淺野技師ト、打合事項
 主トシテ硫酸石灰ノ搬出方法ノミニ付打合セラ行
 ヒタリ
 大體會社側ノ意向トシテハ塩田ヨリ前記引渡

場所迄、運搬費ハ専賣局ノ負擔トシ其レ以後
ハ會社側ノ負擔ト致度キ旨申出アリタリ
尚歸途商工會社廣東灣出張所ニ立寄り
鎮南浦迄海運ニ依ル運搬經費ノ見積リヲ
依頼サレタル模様ナリ

以 上

廣梁灣塩田産硫酸石灰生産試験成績

調査塩田	面積	第二蒸發池 池面積	大月中、生産量	一歩當 生産量	一歩當 採集量	採集池 已分	採集時、 比重
廣梁灣 第四區一	五、〇	一八六	七、〇	一四、〇	三七、六	水造り田、上段 第二、四段相當	至一七度
〃	五、〇	二五、〇	六、〇	一、一〇	二四、〇	〃	〃
〃	一、〇	六四二	一、一四〇	一、一四〇	一七、八	〃	〃
〃	二、〇	一、〇七八	二、四四〇	一、二二二	二六、六	〃	〃
計							

備考

本調査ハセメント工業用トシテ加工ヲ要セザル良質ナル硫酸石灰ノ採集ヲ目的トセシ爲メ第二蒸發池四段ノ生産數量ノミヲ秤量セリ尚三段分(品位劣等ニ付加工ヲ要ス)ヲ水洗等ニ依リ加工採集スル時ハ之ノ二倍量ヲ得ラルル事容易ナリ

朝鮮總督府專賣局廣梁灣出張所

採集方法ハ從來ノ作業ト何等變ル事ナク硫酸石灰ノ泥瀝次第ニ増加セバ小把突ニ依リ畦畔上ニ掻キ揚ゲ乾燥ノ程度ヲ見計ヒ塩堆場又ハ製塩上妨害ニナラサル空地ニ運搬格納シ置クモノニシテ作業上之レガ爲塩夫ノ作業能率ニ大ナル影響ヲ及ボス事ナキモノト思料ス

廣梁灣全管内生産數量及價格見込

塩床別	塩田別	面積	一歩當 生産見込	全 生産量	硫酸石灰 單價	硫酸石灰 價格
改良 塩床	廣梁灣第二區	四四九	五六、〇	二五、一四四、〇	九、〇%	二五、一〇、〇〇〇
改良 塩床	廣梁灣第三區	一、二〇〇	四八、〇	五八、六〇〇、〇	八、〇%	四八、六〇、〇〇〇
改良 塩床	廣梁灣第四區	五三二	二四、〇	一、二六、六八、〇	六、〇%	七六六、〇八、〇
計		二、一八一		八四、〇二〇、八		八、八八四、〇八、〇

備考

一、町歩當生産見込量算出根基

一、改良床八廣梁灣第四區一號塩田ノ試験成績ヲ参

考トス

一、土床舊塩田八廣梁灣第四區二號塩田ノ試験成

績ヲ参考トス

一、土床新塩田八廣梁灣第四區三號塩田ノ五割トス

硫酸石灰塩田一町歩當生産見込

已分月別 生産量	已分月別										計
	三四月	五月	六月	七月	八月	九月	十月	十一月	十二月		
割合	一三	二〇	二五	二〇	二〇	一〇	二〇	二〇	二〇	一〇	一〇
生産量	六三	九八	一二二	一〇	一〇	四九	九八	三八	四八	八	八

備考

新鮮總督府賣局廣梁灣出張所

生産割合算出根基ハ六月ニ於ケル試験成績ヲ基準

ニ塩製造月別見込高割合ニ依リ算出セリ

硫酸石灰採集實績

一期間		至八月三十一日	
塩田別	面積	採集量	備考
廣梁湾	七〇	四、三九二	五七
徳洞	二二三	四、七三六	二一
貴城	一一八八	七四〇八	六二
計	二一八一	一六、一〇九	五六

當所ニ於ケル硫酸石灰採集開始ハ七月一日以降トス

備考

二期間		至九月三十日	
塩田別	面積	採集量	備考
廣梁湾	五九七	一一、六七	一九
塩田別	面積	採集量	備考
徳洞	二二三	三、五五五	一六
貴城	六八〇	一六、九九一	二五
計	一五〇	三一、六一三	二一

朝鮮總督府專賣局廣梁湾出張所

摘要

摘要

三、セメント試驗用トシテ小野田セメント會社ニ引渡シタル数量及搬出費

(1) 廣梁灣塩田

第二、三區塩田産二九、二九五セツ商工會社扱ニテ海送ノ上鎮南浦揚陸貨車積トナシ引渡ヲ了ス

全 上 千セ當運賃左ノ如シ

包裝費 五〇〇

積込賃 五〇〇

船賃 一、一〇〇

小運搬費 一、八〇〇
第二、三區塩田各号ヨリ丹什場迄ノリヤカー運搬費

鎮南浦陸揚費 一、三〇〇

全貨車積込費 五〇〇

鎮南浦ヨリ勝湖里セメント會社迄ノ鉄道運賃 二、〇三〇

朝鮮總督府專賣局廣梁灣出張所

計 七、〇三〇

(2) 貴城塩田ニ於テハ第三、四區塩田産六、〇〇〇セツ朝鮮運送會社貴城營業所扱ニテ貨車積トシ引渡ヲ了ス

全 上 千セ當運賃左ノ如シ

項 目	第三區 塩田産	第四區 塩田産
塩田ヨリ驛迄搬出費	一、六〇〇	二、五〇〇
貨車積込費	一、二二〇	一、二二三
鉄道運賃	三、八六〇	三、八六〇
計	五、六九〇	六、五九〇

以上ハ試驗用小口扱ナルヲ以テ塩田ヨリノ搬出費比較的高價ニツキシテ將來大口ニ取扱フ場合ハ割合安價トナル見込ナリ

硫酸石灰調査報告

一、秋季ニ於ケル生産量

期 間 自 十 月 一 日 至 十 月 三 十 日

貴 城	德 洞	廣 梁	塩 田 別 面 積	生 産 量	一 町 当 量	摘 要
一、五〇。〇	六八。〇	二二三	五九七	一一、〇六七	一九	内第二區塩田一七三町、八採集量ナシ
三、一六、一三	一六、九九一	三、五五五			一六	内第三區、三區人、三區〇、海田、五、八町、八採集量ナシ
二一	二五	一六				

内 譯

貴 城	德 洞	廣 梁	塩 田 別 面 積	生 産 量	一 町 当 量	摘 要
二二三	五九七	三、八一六	三、八一六	七、五九九	二	
一、七、八八	六、四四〇				一	

貴 城	德 洞	廣 梁	塩 田 別 面 積	生 産 量	一 町 当 量	摘 要
一、五〇。〇	六八。〇	二二三	五九七	一一、〇六七	一九	
三、一六、一三	一六、九九一	三、五五五			一六	
二一	二五	一六				

朝鮮總督府專賣局廣梁鹽出張所

貴 城	德 洞	廣 梁	塩 田 別 面 積	生 産 量	一 町 当 量	摘 要
一、五〇。〇	六八。〇	二二三	五九七	一一、〇六七	一九	
三、一六、一三	一六、九九一	三、五五五			一六	
二一	二五	一六				

計 成 績

以上秋季ニ於ケル生産量ハ氣量、低下ニ伴ヒ不良トナルヲ以テ採集作業ハ餘リ期待シ得サルモ、ト思料セリ

二、硫酸石灰品質分析試驗成績

種類	成分	試料	熱灼	硫酸	石灰	純度	摘要
廣果	(1)	廣果	一八、五〇	二〇、八五	二〇、三五	六二、五八	採取後三日間、過セルモノ、四日間
廣果	(2)	廣果	一八、四七	二〇、八三	二〇、八三	六二、〇二	二週間
廣果	(3)	廣果	一八、〇八	二〇、九一	二〇、七一	六九、七三	水分、五九%、見本トシテ到着
廣果	(4)	廣果	一六、六六	二〇、二五	二〇、一四	六八、八八	第四通産
廣果	(5)	廣果	二〇、二〇	二〇、六三	二〇、四三	九六、五〇	水分、四六%
廣果	(6)	廣果	一八、八八	二〇、五八	二〇、九六	九八、九二	水分、六六%
廣果	(7)	廣果	一五、五一	二〇、一六	二〇、二四	六八、二九	水分、六六%
廣果	(8)	廣果	一六、一六	二〇、二二	二〇、二六	六二、二一	水分、六六%
廣果	(9)	廣果	二〇、八一	二〇、四二	二〇、三四	九八、五五	水分、六六%
廣果	(10)	廣果	一九、四九	二〇、〇三	二〇、四四	九八、九一	水分、六六%

種類	成分	試料	熱灼	硫酸	石灰	純度	摘要
廣果	(1)	廣果	一八、五〇	二〇、八五	二〇、三五	六二、五八	採取後三日間、過セルモノ、四日間
廣果	(2)	廣果	一八、四七	二〇、八三	二〇、八三	六二、〇二	二週間
廣果	(3)	廣果	一八、〇八	二〇、九一	二〇、七一	六九、七三	水分、五九%、見本トシテ到着
廣果	(4)	廣果	一六、六六	二〇、二五	二〇、一四	六八、八八	第四通産
廣果	(5)	廣果	二〇、二〇	二〇、六三	二〇、四三	九六、五〇	水分、四六%
廣果	(6)	廣果	一八、八八	二〇、五八	二〇、九六	九八、九二	水分、六六%
廣果	(7)	廣果	一五、五一	二〇、一六	二〇、二四	六八、二九	水分、六六%
廣果	(8)	廣果	一六、一六	二〇、二二	二〇、二六	六二、二一	水分、六六%
廣果	(9)	廣果	二〇、八一	二〇、四二	二〇、三四	九八、五五	水分、六六%
廣果	(10)	廣果	一九、四九	二〇、〇三	二〇、四四	九八、九一	水分、六六%

右分析試驗ハ小野田セメント會社ニ於テ實施ス

三、セメント試驗用トシテ小野田セメント會社ニ引渡シタル数量及搬出費

(1) 廣果灣ニ於テハ第三、四區塩田産ニ九、二九五セシ商工會社扱ニテ海送ノ上鎮南浦揚陸貨車積トナシ引渡ヲ了ス

小野田セメント
4月26日

全 上千セ當運賃左ノ如シ

包裝費 五〇〇

積込費 五〇〇

解 價 一、一〇〇

小運搬費 一、八〇〇

鎮南浦陸揚費 一、三〇〇

全貨車積込費 五〇〇

鎮南浦ヨリ勝興里セメント會社迄ノ鉄道運賃 二、五〇〇

第三區塩田各ヨリ再付運賃
ノリヤカー運搬費

朝鮮總督府專賣局廣梁灣出張所

計 七、七三〇

(10) 貴城塩田ニ於テハ第三、四區塩田産大、〇〇〇セシ朝鮮運送會社貴城營業所扱ニテ貨車積トシ引渡ヲ了ス

全 上千セ當運賃左ノ如シ

項 目 第三區 第四區

塩田ヨリ解込費 一、六〇〇 二、五〇〇

貨車積込費 二、三〇〇 二、三〇〇

鉄道運賃 三、八六〇 三、八六〇

計 五、六九〇 六、五九〇

摘要
カ野田一トシ(四区)
二、五〇〇

以上ハ試驗用小口扱ナルヲ以テ塩田ヨリノ搬出費比較的高價ニツキシヲ將來大口ニ取扱フ場合ハ割合安價トナル見込ナリ

合 4,254.26
4月26日 8,720

出許調
2 協同
1 協同
1 協同
1 協同
1 協同

昭和十四年天日塩田生成硫酸石灰採集計畫

一月別各區別採收豫定数量

塩田別	三月	四月	五月	六月	七月	八月	九月	十月	十一月	計
九一區	四六	二〇	五三	五九	六九	一六	六九	一六	四一	二〇
二	一七	三	七五	二〇	二七	一〇	一〇	六三	一五	七六
三	一四	二	六三	一六	一六	一三	一三	五二	一八	六九
四	九三	四	一五	一八	一八	五	四	一三	八	四一
五	五二	二	三四	六	四	三	二	一八	二	三四
六	一六	七	二〇	一八	一六	九	六	五	一	四四
七	三六	一	二	二	二	一	一	三	四	一六
八	六八	三	六	七	六	三	九	八	二	三六
計	七六	三六	九〇	九六	四五	四五	六九	三四	四五	四五
德一	一五	四	五	三	三	一	四	五	二	四五

朝鮮總督府專賣局廣梁灣出張所

塩田別	三月	四月	五月	六月	七月	八月	九月	十月	十一月	計
德二	七八	三五	九一	二六	九八	二八	四六	三三	八	三五
三	四〇	一八	四六	五〇	二四	二四	一四	五	一	四五
計	二二三	一〇	三五	二六	九一	二八	九八	二八	一〇	三五
貴二	一四	九	六	五	一	四	三	一	三	四五
A	一八	二	七	三	一	九	三	二	三	四五
B	一四	八	五	九	二	一	五	六	七	四五
Q	一	七	八	一	四	八	九	二	四	四五
計	五	二	二八	五	二八	四六	三六	二四	四	四五
A	一九	九	六	九	五	一	九	五	二	四五
B	一九	四	六	七	九	一	二	八	八	四五
Q	一	三	九	四	八	五	一	六	四	四五
計	五	三	二	八	四	二	六	二	四	四五

貴計	二八八	四五六・二八	三六九四九・三八	五九、二八	六四四九・三一	四五六・五	三八四
合計	二八八	九、〇九	三、四七五・三八	二、三三	一七、五五	六、三三	一、五八
採集	一、〇	二六	二八	一三	一三	〇・八	〇・二
制採	一、〇	二六	二八	一三	一三	〇・八	〇・二
合計	二八八	九、〇九	三、四七五・三八	二、三三	一七、五五	六、三三	一、五八

二、採收貯藏所要經費

塩田別	規定	数量	採	貯	蔵	所要	人員	摘	要
廣梁湾	三六五・〇	二二	二二	七三四	五八	一、〇	六	大	大
徳洞	一〇・三五	二二	二二	二二	四二	二九	一		
貴城	四五六・五	二二	二二	九六六	八二六	三二四			
計	九、二九			一九一四	一四八	六二一			

經費算出根基

採集及小運搬費

昭和十三年七月中廣梁湾第四區四號塩田ニ於ケル
實際採集實績ヲ根基トス

朝鮮總督府專賣局廣梁湾出張所

第二蒸發池下段一。面坪ニ折出、硫酸石灰一。砂
採集ニ當リ塩夫二人（×十三錢單價）ヲ使役シ片隅
ヨリ竹小把ニテ播寄ヲ開始シ排水路側畦畔迄ニ
播上ニ要セシ時間ハ三十分ナリ

二日間、日乾シ三日目畦畔上ノ乾固セルモノヲ畦畔
土ノ混入セザル様鋤取り一五・米ノ塩堆場ニ搬出
盛上ニ前記塩夫二名ヲ使役シ二十分間ヲ要セリ

所要經費

塩夫一日九時間勤務トシ延時間一時間四十分
塩夫一時間給料ヲ八錢トスレバ

$$1.66 \times 0.08 = 0.1328$$

即チ實働歩格ヨリ推算セバ硫酸石灰干砂當採
集ニ八一円三十、錢内外ヲ要スル事ナル然ルニ右歩

格ハ硫酸石灰ノ旺盛ナル折出期ノミニ付調査セシ
スノニシテ折出不良ナル時期ヲ見越セバ安全至率
大割ヲ加算スルノ要アリ

$$1.328 \times 1.6 = 2.1248$$

朝鮮總督府專賣局廣梁灣出張所