

朝鮮關係金融機關處理要綱

369.37  
338.2  
7342.39

山口文子

39

M3-208

朝鮮関係金融機関処理要綱



朝鮮関係金融機関令に依り指定されたもの

名称	分納資本金	繰上済資本金
朝鮮銀行	80,000,000.00	50,000,000.00
朝鮮殖産銀行	60,000,000.00	52,500,000.00
朝鮮信託株式会社	10,000,000.00	2,500,000.00
計	150,000,000.00	105,000,000.00
朝鮮金融経済研究会		5,522,000.00
合計		110,522,000.00

政令第二九一号により指定されたもの

名称	分納資本金	繰上済資本金
朝鮮労働銀行	90,000,000.00	9,945,000.00
朝鮮貯蓄銀行	50,000,000.00	12,500.00
朝鮮銀行	92,500,000.00	5,981,250.00
朝鮮金庫株式会社	16,849,500.00	5,937,000.00
合計		18,143,250.00

共2枚

369.37  
338.2  
732.29





朝鮮銀行金部同代理要綱

朝鮮銀行金に依り指定されたもの

名 称	公積金	繰上金
朝鮮銀行	八〇,〇〇〇,〇〇〇	五〇,〇〇〇,〇〇〇
朝鮮殖産銀行	六〇,〇〇〇,〇〇〇	五二,五〇〇,〇〇〇
朝鮮信託銀行	一〇,〇〇〇,〇〇〇	二五〇,〇〇〇
計	一五〇,〇〇〇,〇〇〇	一〇五,〇〇〇,〇〇〇
朝鮮金部同代理要綱		五五二,〇〇〇
合 計		一一〇,五二二,〇〇〇

二九一九号により指定されたもの

名 称	公積金	繰上金
朝鮮銀行	九〇,〇〇〇,〇〇〇	一〇五,〇〇〇
朝鮮殖産銀行	九二五〇,〇〇〇	五九八,一二五〇
朝鮮信託銀行	一六,八四九,五〇〇	五九三,七〇〇
計	四一〇,二四九,五〇〇	一八,一四三,二五〇

242  
369.37  
338.2  
732.29

一 本邦内に在る資産

(一) 登録公債

名 稱	額 面 金 額	備 考
朝鮮銀行	本店 四七九六八五三九八五 支店 一〇二三七〇〇八〇〇	
朝鮮殖産銀行	四七二五二一二二五	
朝鮮信託株式会社	作 六、一八九五五〇 目 一、四五〇、〇〇〇	
計	六三〇〇、七一五、五五〇	
朝鮮半島銀行聯合会	二〇〇、〇〇〇、〇〇〇	
合計	六、五〇〇、七一五、五五〇	
朝鮮商業銀行	一、五四二五、一八〇〇	
朝鮮貯蓄銀行	一、二七〇、〇〇〇、〇〇〇	
朝鮮銀行	一、四一六、二〇、四〇〇 四三六、八二、二〇〇 四、二四一、九四五	
三井物産株式会社	四三七、一三四、四五	
計	六、九三七、八三九、七〇五	

(二) 正令第九一五号の規定に依つて整理財産となる公債以外の  
有価証券

調査中

三 整理と課税の問題

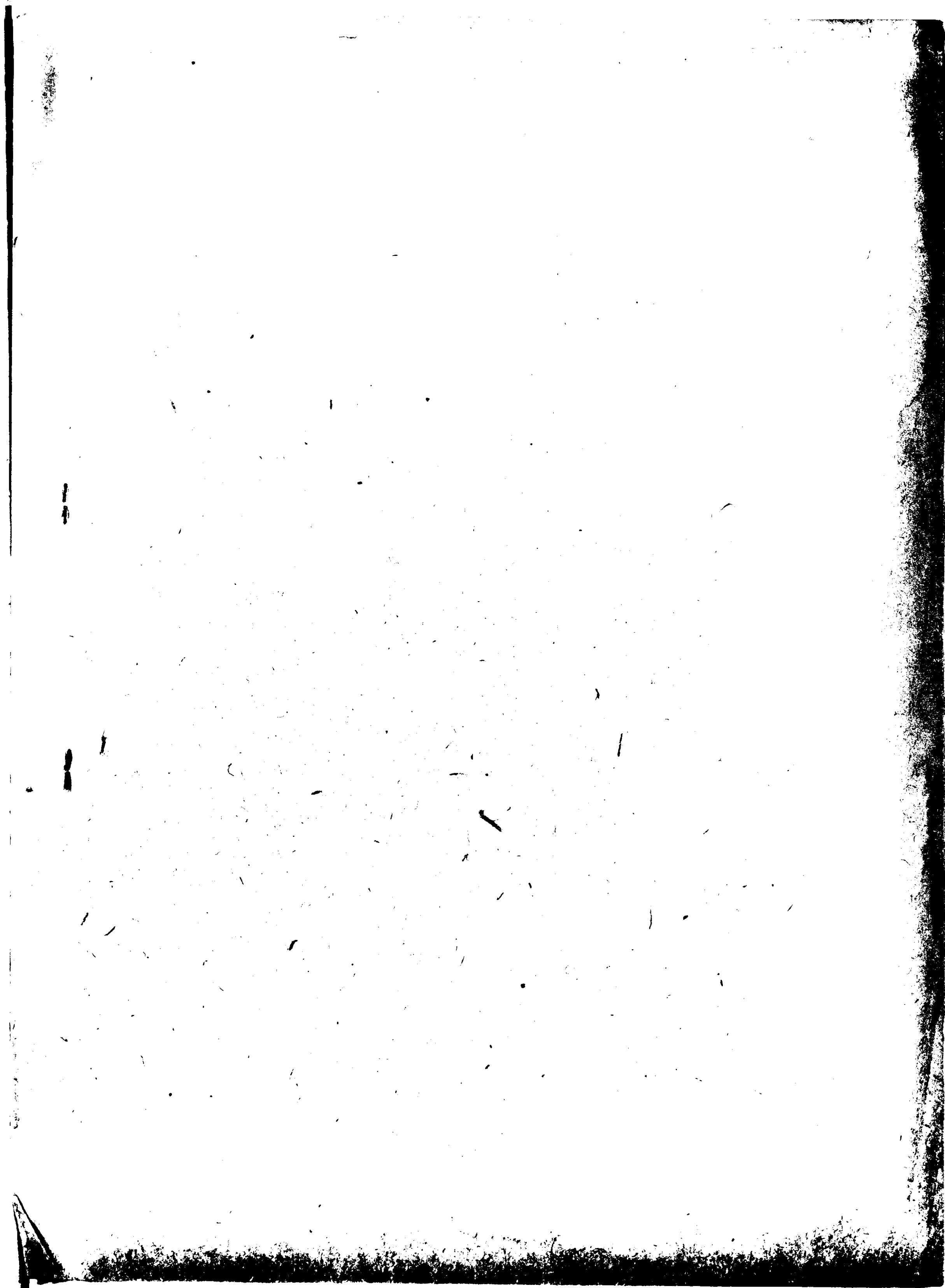

M3-209

朝興銀行整理關係雜書

369.317  
338.4  
731.203

85.42p

共21枚

山口文  
203

朝興銀行

東京都下町區淺草橋小路通兩河院南本

旭被服工業株式會社

電話 下町 一七八八 六四六

取締役 会長	國奎	取締役 秘書長	細田 精十
頭取	岩坪 友至	人事部長	久保 秀一
専務取締役	井口 信彦	次長	五 股 五
常務取締役	久保 秀一	検査部長	金 信 錫
常務取締役	大谷 雪用	副部長	美濃 部 信 子
常務取締役	金 信 錫	庶務部長	辰 一
取締役	玉山 友彦	常務部長	井口 信彦
常任監査役	和田 正基	企画課長	千葉 泰一
	金 思 演	審査課長	河野 三 郎
		計務課長	李 東 人
		庶務課長	玉山 友至

閉鎖機關 太平木材株式會社

特殊清算人 岩坪 友至

東京都台東區淺草駒形二丁目七番地  
電話 淺草 四 八二〇七 九番  
六〇六三番(直通)

朝興銀行

旭被服工業株式會社

昭和十一年八月八日

取締役 会長	岡 奎 祐	取締役	細田 精十郎
頭取	岩坪 友至	人事部長	久保 秀一
専務取締役	井口 信彦	次長	五 股 五
	久保 秀一	検査部長	金 信 一
常務取締役	大谷 雪用	調査部長	美濃 新三郎
	金 信 錫	庶務部長	辰 一
取締役	玉山 友彦	業務部長	井口 信彦
常任監査役	和田 正基	企画部長	千葉 泰三
監査役	金 思 演	調査部長	河野 白次
		計算部長	李 東 九
		庶務部長	玉山 友彦

昭和 年 月 日

No.

旭被服工業株式會社  
昭和十一年八月八日



太平木材株式會社

名称	记号	番号	金 額	名称	记号	番号	金 額
昭和55年以前 国債債券	甲種	11,551	② 30,000	昭和55年以前 国債債券	14	5-8	1,100,000
	乙	262	3-1 40,000		(3)	24	1,100,000
昭和55年以前 国債債券	乙	1318-	374,000		(6)	7	32,500,000
	丙	2972	253 1,000		(1)	2,212	14,200
	丁	3012	1,200		15	1,433	65,900
	戊	2410	1,725		13	2412	1,053,700
	己	1872	228,475		1	1,718	70,000
	庚	164	1,001,100		5	1,330	340,200
	辛	2439	53,000		3	1,766	802,600
	壬	94	400,000		2	96	400,000
	癸	52	200,000		4	1,420	1,676,200
	子	118	1,200,000		6	117	250,000

3,029,400

40,025,000

No. ....

11/10/11  
11/10/11

11/10/11

国債銘記	元	期	登録番号	
平銀5年所収 平銀	20,000	6A 12A	11,551-	7500
平銀2年所収 平銀	40,000	3A 9A	262	2000
35年10月所収 平銀	374,000	6-12	1,315	6,545
35年10月所収 平銀	1,000	3-8	2,972	X
平銀	1,200	3-9	3,012	21
平銀	1,725	6-12	2,410	30.18
平銀	228,475	2-8	1,872	3,998.31
平銀	1,000,000	6-12	164	17,500
平銀	53,000	4-10	2,439	925.50
平銀	400,000	2-8	94	X
平銀	200,000	4-10	52	3,500
平銀	1,200,000	6-12	118	21,000
平銀	1,000,000	6-12	59	17,500

目次

平銀

平銀

35年外國產生勞子	1,836,700	3-9	24	32,142,25
6	<del>39,500,000</del> 32,320	3-9	7	568,750
文明主義 國家主義	14,200	6-12	2,268	248,50
15	65,900	2-8	1,433	1,153,25
13	1,052,700	3-9	2,412	18,422,25
1	77,800	8-12	1,718	1,379-
5	348,200	2-8	1,330	609,350
3	802,600	3-9	1,766	14,045,50
2	400,000	4-10	96	7,000,00
10	1,676,200	6-12	1,420	29,833,50
6	259,000	6-12	117	4,375,00
5	54,900	2-8	1,208	95,725
11	132,500	3-9	1,677	2,318,75
7	1,444,900	6-12	2,087	25,285,75

利率 元 大 十 八 三 分 年

大和中央 国債証券	156,700	3-9	1,317	2,742,25-
"	1,579,000	6-12	1,784	27,632.50
"	941,600	3-9	1,310	16,478.-
"	1,773,700	6-12	1,794	31,039.75
"	597,300	3-9	1,157	10,452.75
"	2,840,000	6-12	1,419	49,740.-
"	361,600	3-9	920	6,328.-
大和中央 国債証券	8,700,400	6-12	666	152,257.-
"	3,763,600	3-9	1,625	65,863.-
"	661,000	6-12	440	11,567.50
"	1,262,800	3-9	234	22,099.-
"	4,773,200	6-12	24	83,531.-
"	7,510,400	3-9	11	131,432.-
"	52,000	6-12	242	910.-

大東亞債券 國庫債券	11	8,620,000	3-9	5-1	150,850-
"	42	8,900,000	6-12	11	173,250-
"	3	12,000,000	3-9	67	227,500-
"	40	16,850,000	3-9	24	294,875-
"	6	13,000,000	3-9	64	227,500-
大東亞債券 特別國庫債券	100,300	6	211	3,540,500	
34	141,630,400				





8

30,000-	6A-12A	8,700,400- 6-12
374,000-	"	661,000-
1,725-	"	4,773,200-
1,000,000-	"	52,000-
1,200,000-	"	9,900,000-
1,000,000-	"	22,000,128
14,200-	"	100,300- 6A-12
78,800-	"	
1,676,200-	"	
250,000-	"	
1,444,900-	"	
1,579,000-	"	
1,773,700-	"	
2,840,000-	"	

No. ....

名称	规格	数量	单位	名称	规格	数量	单位
大东亚林料	1	1208	54,700	大东亚林料	1	15	440
大东亚林料	1	1677	132,500	大东亚林料	1	234	1,262,000
大东亚林料	1	2089	1,444,900	大东亚林料	1	24	4,772,200
大东亚林料	1	1319	156,700	大东亚林料	1	11	7,510,400
大东亚林料	1	1984	1,579,000	大东亚林料	1	242	5,200,000
大东亚林料	1	1310	941,600	大东亚林料	1	51	8,620,000
大东亚林料	1	1794	1,773,700	大东亚林料	1	11	7,510,400
大东亚林料	1	1157	599,300	大东亚林料	1	67	13,000,000
大东亚林料	1	1449	2,840,000	大东亚林料	1	24	16,850,000
大东亚林料	1	920	361,600	大东亚林料	1	64	13,000,000
大东亚林料	1	666	8,700,400	大东亚林料	1	211	100,300
大东亚林料	1	1625	3,763,600	大东亚林料	1	141,630,400	

25,346,000

75,729,700

228,845 - 2 - 5	2 - 5	228,845	228,845
400,000 -	400,000	400,000	400,000
65,900 -	65,900	65,900	65,900
348,200 -	348,200	348,200	348,200
54,700 -	54,700	54,700	54,700
40,000 -	40,000	40,000	40,000
1,000 -	1,000	1,000	1,000
1,836,700 -	1,836,700	1,836,700	1,836,700
32,500,000 -	32,500,000	32,500,000	32,500,000
1,052,700 -	1,052,700	1,052,700	1,052,700
802,600 -	802,600	802,600	802,600
132,500 -	132,500	132,500	132,500
156,700 -	156,700	156,700	156,700

大东亚林料



處分決定買値 一三八四〇四八一二圓（別紙の通り）  
處分の決定時期 許可あり次第

四 所有財産の處分に依り取得すべき資産の使途

整理計畫書の認可ある左記銀行の預金とす

定 額

日本勧業銀行	五八四萬八一二圓
東京市銀行	五〇〇〇〇〇〇〇圓
東京市銀行	五〇〇〇〇〇〇〇圓
東京市銀行	二〇〇〇〇〇〇〇圓
東京市銀行	五〇〇〇〇〇〇〇圓
東京市銀行	五〇〇〇〇〇〇〇圓
東京市銀行	五〇〇〇〇〇〇〇圓
東京市銀行	一三八四〇四八一二圓

五 所有財産の處分を必要とする理由

特殊整理計畫を速かに完了する為

六 其他参考となるべき事項

兼 具

Location of Head Office

25 April, 1950.

Header

To: Mr. Ikeda Hayato, Minister of Finance.

For Mr. Shobun Shigeru, Minister for Foreign Affairs.

Name of the company: The Chubu Bank Ltd.

Name of the Special Liquidator:

Hayashi Kazuhito.

Report pursuant to the Cabinet Order No. 391, 1949

etc.

We hereby report on Article 14 of the heading Cabinet Order as follows:

1. We are designated on August 1st, 1949 as Company outside Japan by the competent Minister pursuant to Article 2 of the Cabinet Order.

2. Principal Office in Japan: C/o Dowa Ryokai, 6th, Naka 12th build, 8, 2-chome, Nishiyoshi-ku, Chiyoda-ku, Tokyo.

3. Name and Address of the Special Liquidator.

Name: Hayashi Kazuhito.

Address: c/o Dowa Ryokai, 6th, Naka 12th build., 8, 2-chome, Nishiyoshi-ku, Chiyoda-ku, Tokyo.

4. Date of Change: 27 June, 1950

Location of Head  
Office

25 April, 1950.

Korea

To: Mr. Ikeda Hayato, Minister of Finance.

To: Mr. Yoshida Shigeru, Minister for Foreign Affairs.

Name of the company: The Chohu Bank Ltd.

Name of the Special Liquidator:

*H. Hayashi*

Hayashi Kazuhito.

Report Pursuant to the Cabinet Order No.291, 1949

Sir,

We hereby report on Article 14 of the heading Cabinet Order as follows:

1. We are designated on August 1st, 1949 as company outside Japan by the competent Minister pursuant to Article 2 of the Cabinet Order.
2. Principal Office in Japan: C/o Dowu Kyokai, 6th, Naka 12th Bldg., 8, 2-chome, Marunouchi, Chiyoda-ku, Tokyo.
3. Name and Address of the Special Liquidator.

Name: Hayashi Kazuhito.

Address: c/o Dowu Kyokai, 6th, Naka 12th Bldg., 8, 2-chome, Marunouchi, Chiyoda-ku, Tokyo.

4. Date of Change: 27 June, 1950

(Ministry of Finance Notification No.6  
of 26 June, 1950)

Report of Deposit etc., Pursuant to the Finance  
Ministry Ordinance No. 31, 1949

29th June, 1950.

To: Mr. Ikeda Hayato, Minister of Finance.

Name of company: The Choko Bank Ltd.

Address: c/o Denkyokuai, Naka 12th Bldg., 6th,  
8, 2 chome Marunouchi, Chiyoda-ku, Tokyo.

Telephone: (23) 1634.

The Special Liquidator: *H. Hayashi*  
Hayashi Kasuhiro

Name of Bank	Kind and Number of Deposits	Deposits
Meiji Bank	Deposit at Notice No. 390	¥ 22,048,122.98
	Fixed Deposit No. 6-2174	¥ 15,106,246.98
	Saving Deposit No. 88380	¥ 5,000,000.00
		¥ 1,947,056.00
Date of Deposits made	5 June, 1950	

Sources and origin of the fund deposited

The amount consists of Received Interest (¥ 22,048,122.98) and Undrawn Deposits (¥ 88,000) totaling ¥ 22,048,122.98 which were paid during the term from January 1949 to March 1950 on the Registered Bond (¥ 1,947,056.00) registered in accordance with the provision of section 5 of the Cabinet Order No. 291 of 1949.

Other references	None
Remarks	



昭和二十三年大蔵省令第三十一號  
に基く預金等準備金

昭和二十五年六月三十日

大蔵大臣 池田勇人 殿

報告者 住所 東京都千代田區丸ノ内二丁目八番地  
仲十二號館大誠同和協會内

創設名 株式会社 朝興銀行  
電話 丸ノ内(西) 1634  
代表取締役人 豊一 人 (印)

預入先 銀行名	日本勧業銀行	預入金額	¥ 22,048,122.28
預金の種類及番號	通知預金 第 388	¥ 15,106,266.98	
	定期預金(満定) 46-2174	¥ 5,000,000.-	
	普通預金 第 88388	¥ 1,941,856.-	
預入年月日	昭和二十五年六月五日		
預金となりたる資金等の出所及其の發生事由	昭和二十四年政令第二十九號第五條の規定に依る登録公債中 ¥ 14,683,400,000.-に對する昭和二十一年一月より二十五年三月迄利拂期分利子 ¥ 21,647,122.88 の受入並びに支拂償還額 ¥ 40,1000.-計 ¥ 22,048,122.28		
其他参考となる事項			
備考			

昭和二十三年大蔵省令第三十一號  
に基く預金等報告書

昭和二十五年六月二十九日

大蔵大臣 池田勇人 殿

報告者 住所 東京都千代田區丸ノ内二丁目八番地  
仲十二號館六號同和協會内

創設名 株式会社 朝興銀行  
電話 丸ノ内(03) 1634  
特別代理人 最一人 

預入先 銀行名	日本勸業銀行	預入金額	¥ 23,048,122.28
預金の種類及番號	通知預金 第 380	¥ 15,106,366.98	
	定期預金(福定) 10—2174	¥ 5,000,000.—	
	普通預金 第 88380	¥ 1,941,855.—	
	預入年月日	昭和二十五年六月五日	
預金となりたる資金等の出所及其の發生事由	昭和二十四年政令第二九一號第五條の規定に依る登録公債中 第 1,444,000 圓に對し昭和三十一年一月より二十五年三 月迄利拂期分利子 ¥ 24,645,322.28 の受入(並びに支拂費)並に ¥ 404,000—計 ¥ 23,048,122.28 を以て		
其他参考となる事項			
備考			

昭和二十三年大蔵省令第五十一號  
に基く預金等報告書

昭和二十五年六月二十九日

大蔵大臣 池田 勇 人 殿

報告者 住所 東京都千代田区丸ノ内二丁目八番地  
仲十二號第六號同和協會内

創設名 株式会社 朝 興 銀 行  
電 話 丸ノ内(23) 1634  
代表取締役 慶 一 人 (印)

預入先 銀行名	日本勸業銀行	預入金額	¥ 22,048,122.98
預金の種類及番號	通知預金 第 380	¥ 15,106,266.98	
	定期預金(満定) 46— 2174	¥ 5,000,000.—	
	普通預金 第 88380	¥ 1,941,856.—	
預入年月日	昭和二十五年六月五日		
預金となりたる資金等の出所及其の発生事由	昭和二十四年政令第二九一號第五條の規定に依る登録公債中 ¥ 141,634,000.000.—に對する昭和二十一年一月より二十五年三月迄利拂期分利子 ¥ 21,647,122.22 の受入並びに支拂債還額面 ¥ 404,000.—計 ¥ 220,481,222.22		
其他参考となる事項			
備 考			

To: Ikeda Hayato,

Minister of Finance,

Yoshida Shigemasa,

Minister of Foreign Affairs.

From: Choko Bank Ltd.

Subject: Report pursuant to Cabinet Order No. 29 / 4/1949.  
The report pursuant to Article 14 of the above mentioned  
Cabinet Order is herewith submitted as under.

1. Principal office in Japan.

Former location:

New location:

2. Address of the Special Liquidator.

Former address

New address.

3. Date of change

昭和二十四年十二月二日

大蔵省 田中 大蔵

東京 市 市 市

東京 市 市 市

東京 市 市 市

東京 市 市 市

東京 市 市 市

東京 市 市 市

東京 市 市 市

東京 市 市 市

東京 市 市 市

東京 市 市 市

東京 市 市 市

東京 市 市 市

東京 市 市 市

東京 市 市 市

東京 市 市 市

東京 市 市 市

東京 市 市 市

東京 市 市 市

東京 市 市 市

東京 市 市 市

東京 市 市 市

東京 市 市 市

東京 市 市 市

東京 市 市 市

東京 市 市 市

東京 市 市 市

Location of Head Office
Korea

675  
~~141610~~ 141610  
 141610 141610  
 141610 141610

25 April, 1950.

To: Mr. Ikeda Hayato, Minister of Finance

To: Mr. Yoshida Shigeru, Minister for Foreign Affairs.

From: JFE Company, The Chosen Bank Ltd

Name of the Special Liquidator.

Hayashi Kogoro

Report pursuant to the Cabinet Order No. 291, 1949

The report pursuant to Article 14 of the above mentioned Cabinet Order is herewith submitted as under.

1. We are designated on April 21st, 1950 as company outside Japan by the competent Minister pursuant to Article 2 of the Cabinet Order.

2 Principal Office in Japan: % Kawakubo, 6th, Naka  
1st and 2nd Bldg, 8-2-chome, Marunouchi, Chiyoda-ku, Tokyo.

3 Name and Address of the Special Representative.

Former Special Representative:

Name: Junzaburo Iwasaki.

Address: % Sanjima Yoshie, 132, 1-chome,  
Oginocho, Suginami-ku, Tokyo.

New Special Representative:

Name: Kiyomichi Kageura.

Address: % Kawakubo, 6th, Naka 1st and 2nd Bldg,  
8-2-chome, Marunouchi, Chiyoda-ku,  
Tokyo.

4 Date of Change 27 June, 1950  
(Ministry of Finance Notification No 6  
of 26 June, 1950)



Location of Head Office

....., 1949.

To: Mr. Ikeda Hayato, Minister of Finance.

To: Mr. Yoshida Shigeru, Minister for Foreign Affairs.

Name of the company: .....

Name of the Special Liquidator: *Y. H. I. Kashi*

*HAZASHI, KAZUHIRO*

Report Pursuant to the Cabinet Order No. 291, 1949.

Sir,

*We hereby report on Article 14 of the heading Cabinet Order as follows:*

1. We are designated on August 1st, 1949 as Company outside Japan by the competent Minister pursuant to Article 2 of the Cabinet Order.

2. Principal Office in Japan: .....

3. Name and Address of the Special Liquidator.

Name: *Yasuo Kashi* *Kashida To*

Address: *90 Senri Kyokai, 6th,*  
*Asahi 1st Bldg.,*  
*7-2-chome, Minamimachi,*  
*Chiyodaki, Tokyo.*

Principal Office in Ipswich:

bursumant to Article 3 of the Cabinet Order.

1. We are designated on August 1st, 1949 as Company outside Japan by the competent Minister.

We hereby report on Article 14 of the heading Cabinet Order as follows:

212

**Report Pursuant to the Cabinet Order No. 201, 1969**

Name of the Special Investigator:

**Names of the comben:**

To: Mr. Yoshida Shigeru, Minister for Foreign Affairs.

To: Mr. Ikeda Hayato, Minister of Finance

1961, 1962, 1963, 1964, 1965, 1966, 1967, 1968, 1969, 1970, 1971, 1972, 1973, 1974, 1975, 1976, 1977, 1978, 1979, 1980, 1981, 1982, 1983, 1984, 1985, 1986, 1987, 1988, 1989, 1990, 1991, 1992, 1993, 1994, 1995, 1996, 1997, 1998, 1999, 2000, 2001, 2002, 2003, 2004, 2005, 2006, 2007, 2008, 2009, 2010, 2011, 2012, 2013, 2014, 2015, 2016, 2017, 2018, 2019, 2020, 2021, 2022, 2023, 2024, 2025, 2026, 2027, 2028, 2029, 2030, 2031, 2032, 2033, 2034, 2035, 2036, 2037, 2038, 2039, 2040, 2041, 2042, 2043, 2044, 2045, 2046, 2047, 2048, 2049, 2050, 2051, 2052, 2053, 2054, 2055, 2056, 2057, 2058, 2059, 2060, 2061, 2062, 2063, 2064, 2065, 2066, 2067, 2068, 2069, 2070, 2071, 2072, 2073, 2074, 2075, 2076, 2077, 2078, 2079, 2080, 2081, 2082, 2083, 2084, 2085, 2086, 2087, 2088, 2089, 2090, 2091, 2092, 2093, 2094, 2095, 2096, 2097, 2098, 2099, 2100, 2101, 2102, 2103, 2104, 2105, 2106, 2107, 2108, 2109, 2110, 2111, 2112, 2113, 2114, 2115, 2116, 2117, 2118, 2119, 2120, 2121, 2122, 2123, 2124, 2125, 2126, 2127, 2128, 2129, 2130, 2131, 2132, 2133, 2134, 2135, 2136, 2137, 2138, 2139, 2140, 2141, 2142, 2143, 2144, 2145, 2146, 2147, 2148, 2149, 2150, 2151, 2152, 2153, 2154, 2155, 2156, 2157, 2158, 2159, 2160, 2161, 2162, 2163, 2164, 2165, 2166, 2167, 2168, 2169, 2170, 2171, 2172, 2173, 2174, 2175, 2176, 2177, 2178, 2179, 2180, 2181, 2182, 2183, 2184, 2185, 2186, 2187, 2188, 2189, 2190, 2191, 2192, 2193, 2194, 2195, 2196, 2197, 2198, 2199, 2200, 2201, 2202, 2203, 2204, 2205, 2206, 2207, 2208, 2209, 2210, 2211, 2212, 2213, 2214, 2215, 2216, 2217, 2218, 2219, 2220, 2221, 2222, 2223, 2224, 2225, 2226, 2227, 2228, 2229, 2230, 2231, 2232, 2233, 2234, 2235, 2236, 2237, 2238, 2239, 2240, 2241, 2242, 2243, 2244, 2245, 2246, 2247, 2248, 2249, 2250, 2251, 2252, 2253, 2254, 2255, 2256, 2257, 2258, 2259, 2260, 2261, 2262, 2263, 2264, 2265, 2266, 2267, 2268, 2269, 2270, 2271, 2272, 2273, 2274, 2275, 2276, 2277, 2278, 2279, 2280, 2281, 2282, 2283, 2284, 2285, 2286, 2287, 2288, 2289, 2290, 2291, 2292, 2293, 2294, 2295, 2296, 2297, 2298, 2299, 2300, 2301, 2302, 2303, 2304, 2305, 2306, 2307, 2308, 2309, 2310, 2311, 2312, 2313, 2314, 2315, 2316, 2317, 2318, 2319, 2320, 2321, 2322, 2323, 2324, 2325, 2326, 2327, 2328, 2329, 2330, 2331, 2332, 2333, 2334, 2335, 2336, 2337, 2338, 2339, 2340, 2341, 2342, 2343, 2344, 2345, 2346, 2347, 2348, 2349, 2350, 2351, 2352, 2353, 2354, 2355, 2356, 2357, 2358, 2359, 2360, 2361, 2362, 2363, 2364, 2365, 2366, 2367, 2368, 2369, 2370, 2371, 2372, 2373, 2374, 2375, 2376, 2377, 2378, 2379, 2380, 2381, 2382, 2383, 2384, 2385, 2386, 2387, 2388, 2389, 2390, 2391, 2392, 2393, 2394, 2395, 2396, 2397, 2398, 2399, 2400, 2401, 2402, 2403, 2404, 2405, 2406, 2407, 2408, 2409, 2410, 2411, 2412, 2413, 2414, 2415, 2416, 2417, 2418, 2419, 2420, 2421, 2422, 2423, 2424, 2425, 2426, 2427, 2428, 2429, 2430, 2431, 2432, 2433, 2434, 2435, 2436, 2437, 2438, 2439, 2440, 2441, 2442, 2443, 2444, 2445, 2446, 2447, 2448, 2449, 2450, 2451, 2452, 2453, 2454, 2455, 2456, 2457, 2458, 2459, 2460, 2461, 2462, 2463, 2464, 2465, 2466, 2467, 2468, 2469, 2470, 2471, 2472, 2473, 2474, 2475, 2476, 2477, 2478, 2479, 2480, 2481, 2482, 2483, 2484, 2485, 2486, 2487, 2488, 2489, 2490, 2491, 2492, 2493, 2494, 2495, 2496, 2497, 2498, 2499, 2500, 2501, 2502, 2503, 2504, 2505, 2506, 2507, 2508, 2509, 2510, 2511, 2512, 2513, 2514, 2515, 2516, 2517, 2518, 2519, 2520, 2521, 2522, 2523, 2524, 2525, 2526, 2527, 2528, 2529, 2530, 2531, 2532, 2533, 2534, 2535, 2536, 2537, 2538, 2539, 2540, 2541, 2542, 2543, 2544, 2545, 2546, 2547, 2548, 2549, 2550, 2551, 2552, 2553, 2554, 2555, 2556, 2557, 2558, 2559, 2560, 2561, 2562, 2563, 2564, 2565, 2566, 2567, 2568, 2569, 2570, 2571, 2572, 2573, 2574, 2575, 2576, 2577, 2578, 2579, 2580, 2581, 2582, 2583, 2584, 2585, 2586, 2587, 2588, 2589, 2590, 2591, 2592, 2593, 2594, 2595, 2596, 2597, 2598, 2599, 2600, 2601, 2602, 2603, 2604, 2605, 2606, 2607, 2608, 2609, 2610, 2611, 2612, 2613, 2614, 2615, 2616, 2617, 2618, 2619, 2620, 2621, 2622, 2623, 2624, 2625, 2626, 2627, 2628, 2629, 2630, 2631, 2632, 2633, 2634, 2635, 2636, 2637, 2638, 2639, 2640, 2641, 2642, 26

Office  
Location of Head

[illegible]

太平木材株式會社

中央電國在 小區區少

靖江

靖江縣志卷之六

卷之六

中已...

...

...

...

...

...

...

...

...

...

...

...

...

...

...

...

...

...

...

...

...

...

...

...

...

...

...

...

...

...

...

...

...

...

...

...

...

...

...

...

...

...

...

...

...

...

...

...

...

...

...

...

...

...

...

...

...

...

...

...

...

...

...

...

...

...

...

...

...

志清北

...

...

...

...

...

...

...

...

...

...

...

...

...

...

...

...

...

...

...

...

...

...

...

...

...

...

...

...

...

...

...

...

...

...

...

...

北道

...

...

3

4.

2

2.

2

陳

五

順天

張興

本碑二行常銘以一百二  
譚陽初譚陽邑令三  
順天初順天邑令  
官員城家亡壁城邑令  
長興初長興邑令  
唐建初唐建邑令

疎

卷一 社林

卷之六

金一萬五千

二  
號

1 遊仙磁業		31 高見西造	
2 宇野商店		32 多獅島鐵道	
3 英通磁業		33 田中實商店	
4 鐘淵朝鮮販賣		34 仁川產炭	
5 エタニットパイプ		35 朝鮮海陸運輸	
6 朝日醬油		36 朝鮮アルミ	
7 朝日醸造		37 朝鮮雲母同業	
8 鐘淵京城販賣		38 朝鮮衛生研究所	
9 鐘淵朝鮮衣料		39 朝日紙業	
10 鐘淵朝鮮商事		40 朝鮮朝日紙業	
11 金 (八鐘紡)		41 朝鮮小野田	
12 鐘淵朝鮮水産		42 朝鮮馬球部	
13 鐘淵西縣重工業		43 朝鮮重工業	
14 鐘淵朝鮮造船		44 朝鮮加工機業	
15 嘉納醸造		45 朝鮮火藥製造	
16 成南鐵道		46 朝鮮教育圖書	
17 乙山北港		47 朝鮮漁業	
18 小杉漢果工業		48 朝鮮栗本鐵工	
19 光德鋁山		49 朝鮮毛織	
20 工業炭業		50 朝鮮鋼管販賣	
21 興業炭業		51 朝鮮磁業板映	
22 昌田工業		52 朝鮮物産堂	
23 城山炭業		53 朝鮮工業炭業	
24 興業磁業		54 朝鮮人造石油	
25 川内電鐵道		55 朝鮮作及松金商	
26 工業工業		56 朝鮮工業工業	
27 大隆電工業		57 朝鮮住友製鋼	
28 第一製服工業		58 朝鮮製鐵工業	
29 大興祥泰交易		59 朝鮮補助近袋	
30 大隆工業		60 朝鮮光學工業	

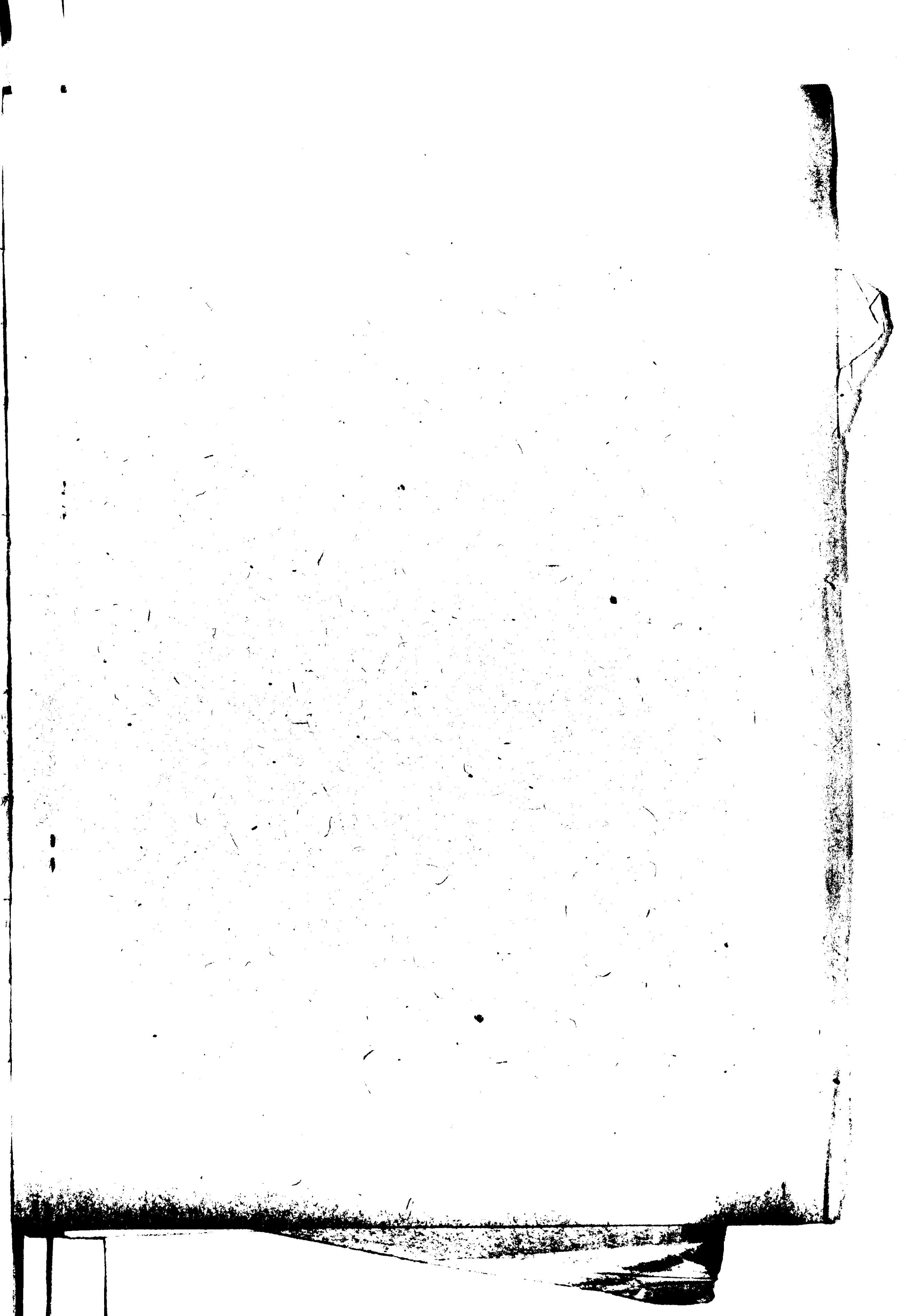

M3-210

朝鮮貯蓄銀行整理債券募集

369.37  
338.71  
B/a 204

4081

共103本

山文

204



Appendix H

Location of Head Office
Korea.

Name of the Company outside Japan:

in Romanji: Chosen Chochiku Ginko.

in English: Chosen Savings Bank Ltd.

Location of the Principal Office: 6th, Naka 12th Bldg., 8, 2-chome, 6-0 Towa-kyokai, Chiyoda-ku, Tokyo.

Telephone: (23) 1634.

Name of the Special Liquidator: SHIRAIKI Jinkichi.

Kind of Business of the Head Office: Savings Banking Business

Company outside Japan  
Japan

# INVENTORY

(as of the designated date, 15th, 1949)

## Assets

(Book Value)

(Current Value)

- Current Assets in Japan
- Miscellaneous Accounts Receivable

20,002,500.00  
20,002,500.00

20,002,500.00  
20,002,500.00

Payer	Payer's Address	Sum of Money	Reason for Payment	The Book Entered In	Remarks
Government.	Tokyo -to.	20,002,500.00	Interest of National Bond. from Sep. 1945. to Dec. 1949.	General Ledger.	Registered National Bond 127,000,000.00

- Investment

- Government bonds

132,794,257.50  
127,510,000.00

128,400,182.44  
124,800,000.00

Title	Mark	Registered Amount	Registered Amounts	Book Value	Current Price	Location	The Book Entered In	Remarks
Great eastern Star Government Bond.	I	3025	3,000,000.00	3,000,000.00	2,940,000.00	Tokyo.	General Ledger.	
do;	Ru	35	18,000,000.00	18,000,000.00	17,640,000.00	"	"	
do;	Ro	32	6,000,000.00	6,000,000.00	5,880,000.00	"	"	
do;	Ha	839	5,000,000.00	5,000,000.00	4,900,000.00	"	"	
do;	Ho	39	5,000,000.00	5,000,000.00	4,900,000.00	"	"	
do;	To	10	14,000,000.00	14,000,000.00	13,720,000.00	"	"	
do;	R1	6	13,000,000.00	13,000,000.00	12,740,000.00	"	"	
do;	He	95	5,000,000.00	5,000,000.00	4,900,000.00	"	"	
do;	Yo	65	15,000,000.00	15,000,000.00	14,700,000.00	"	"	
do;	Wa	6	24,000,000.00	24,000,000.00	23,520,000.00	"	"	
3.5% Interest Government Bond.	6	13	13,000,000.00	13,000,000.00	12,740,000.00	"	"	
China Incident Government Bond.	Hu	2200	6,000,000.00	6,000,000.00	5,880,000.00	"	"	
3.5% Interest Government Bond.	I	25	510,000.00	510,000.00	510,000.00	"	"	
Total			27,510,000.00	27,510,000.00	24,970,000.00			

Combsun's mortgage

Name of the Special Representative: SHIBUYASHI JIYUICHI

Telephone: (33) 1034

Location of the principal Office: KAMUNONGUJI, CHITANOGE-KU, TOKYO  
in English: CHOSU SEIYUNGE BANK LTD.  
in Romanji: CHOSU CHOSHIKIN JIYUJO

Office  
Location of Head

Name of the Combsun's mortgage Jabsu:

Address:

3. Shares of Stock

5,284,257.50

3,480,182.41

Description	A Kind B Number C Paid Amount of a share	Amount Paid	Book Value	Market Price	Location	The Book Entered in	Remarks Number of shares
Mitsubishi Kogyo K.K.	5 32 50.00	8,000.00	8,000.00	8,412.50	Seoul.	General Ledger.	160
	10 168 "	84,000.00	84,000.00	88,334.00	"	"	1,680
	50 58 "	145,000.00	145,000.00	152,482.00	"	"	2,900
	100 10 "	50,000.00	50,000.00	52,580.00	"	"	1,000
	10 4 12.50	500.00	500.00	603.20	"	"	40
	50 114 "	71,250.00	71,250.00	85,956.00	"	"	5,704
Total	386	358,750.00	358,750.00	388,368.40			11,480
Mitsubishi Bank.	10 1 12.50	125.00	125.00	0	"	"	10
	50 1 "	625.00	625.00	0	"	"	50
	100 7 "	8,750.00	8,750.00	0	"	"	700
Total	9	9,500.00	9,500.00	0			760
Nippon Koken K.K.	1 7 50.00	350.00	350.00	322.00	"	"	7
	10 98 "	49,000.00	49,000.00	45,080.00	"	"	980
	50 51 "	127,500.00	127,500.00	117,300.00	"	"	2,550
Total	156	176,850.00	176,850.00	162,702.00			3,537
Oji Seisaku K.K.	10 149 50.00	74,500.00	74,500.00	248,463.00	"	"	1,490
	50 11 "	27,500.00	27,500.00		"	"	550
Total	160	102,000.00	102,000.00	248,463.00			2,040
Hanahan Denki Tetsudo K.K.	10 46 50.00	23,000.00	23,000.00	22,460.00	"	"	460
	20 27 "	27,000.00	27,000.00	26,460.00	"	"	540
	10 25 37.50	9,375.00	9,375.00	9,000.00	"	"	250
	20 5 "	3,750.00	3,750.00	3,600.00	"	"	100
	50 2 "	3,750.00	3,750.00	3,600.00	"	"	100
Total	105	66,875.00	66,875.00	65,200.00			1,450
Nippon Kangyo Bank.	100 10 50.00	50,000.00	50,000.00	39,880.00	"	"	1,000
	10 12 12.50	1,500.00	1,500.00	1,200.00	"	"	120
	50 12 "	7,500.00	7,500.00	6,000.00	"	"	600
Total	34	59,000.00	59,000.00	47,080.00			1,720
Yokohama Specie Bank.	100 1 100.00	10,000.00	10,000.00	0	"	"	100

Description	A NUMBER Kind	B Paid Amount of a share	C Paid Amount of a share	APINE BOOK	PRICE MARKET	LOCATION IN THE BOOK	NUMBER ENTERED IN THE BOOK

2. Shares of Stock

2.588.521.24000

3.480.185.71

Description	A Kind Number	B Paid Amount of a share	C Paid Amount of a share	Amount Paid	Book Value	Market Price	Location	The Book Entered in	Remarks Number of shares
Teikoku Jinso Kenai.	50	6	50.00	15,000.00	15,000.00	40,266.00	Seoul.	General Ledger.	900
	10	22	37.50	8,250.00	8,250.00	23,463.00	"	"	220
	50	6	"	11,250.00	11,250.00	31,995.00	"	"	300
	100	1	"	3,750.00	3,750.00	10,665.00	"	"	100
Total	35			38,250.00	38,250.00	106,389.00			920
Keihanshin Kyuko Rentetsu K.K.	1	9	50.00	450.00	450.00	666.00	"	"	9
	5	2	"	500.00	500.00	740.00	"	"	10
	10	50	"	25,000.00	25,000.00	37,000.00	"	"	500
	50	3	"	7,500.00	7,500.00	11,100.00	"	"	150
Total	64			33,450.00	33,450.00	49,506.00			669
Mitsubishi Jukogyo K.K.	5	1	50.00	250.00	250.00	159.80	"	"	5
	10	2	"	1,000.00	1,000.00	639.20	"	"	20
	50	9	"	22,500.00	22,500.00	14,382.00	"	"	450
	100	8	"	40,000.00	40,000.00	25,568.00	"	"	800
Total	Receipt	25.00		31,875.00	31,875.00	5,584.50	"	"	1,275
Total	20			95,625.00	95,625.00	46,333.50			2,550
Nippon Baiyue K.K.	10	120	50.00	60,000.00	60,000.00	137,000.00	"	"	1,200
	50	12	12.50	7,500.00	7,500.00	46,050.00	"	"	600
Total	132			67,500.00	67,500.00	183,150.00			1,800
K.K. Mitsubishi. Kensha.	50	2	50.00	5,000.00	5,000.00	15,729.00	"	"	100
	100	16	"	80,000.00	80,000.00	251,664.00	"	"	1,600
Total	16			85,000.00	85,000.00	267,393.00			1,700
Onoda Cement Seiso K.K.	1	80	50.00	4,000.00	4,000.00	10,160.00	"	"	80
	10	106	"	53,000.00	53,000.00	134,620.00	"	"	1,060
	50	2	"	5,000.00	5,000.00	12,700.00	"	"	100
	1	4	25.00	100.00	100.00	354.80	"	"	4
	10	4	"	1,000.00	1,000.00	3,548.00	"	"	40
	100	7	"	17,500.00	17,500.00	62,090.00	"	"	700
Total	203			80,600.00	80,600.00	223,472.80			1,984
Teikoku Bank. (Old)	10	20	50.00	10,000.00	10,000.00	0	"	"	200
	10	10	12.50	1,250.00	1,250.00	0	"	"	100
Total	30			11,250.00	11,250.00	0			300
3 TOTAL				1,194,650.00	1,194,650.00	1,788,057.91			



Description	Amount	Number	Amount	Book	Market	Location	The Book	Remarks
	of a share	of shares	Paid	value	Price		Entered in	
Nippon Koshuha Jukogyo K.K.	50.00	14,900	745,000.00	745,000.00	521,500.00	Seoul.	General Ledger.	
Chosen Yusen K.K.	50.00	41,080	2,054,000.00	2,054,000.00	1,154,000.00	"	"	
	12.50	540	6,070.00	6,070.00		"	"	
Total		41,620	2,060,070.00	2,060,070.00	1,154,000.00			
Chosen Seiren K.K.	37.50	6,000	225,000.00	225,000.00	16,624.50	"	"	
Chosen Tetsudo K.K.	50.00	8,155	407,750.00	407,750.00	0	"	"	
	20.00	7,600	15,200.00	15,200.00	0	"	"	
	17.50	12,655	221,462.50	221,462.50	0	"	"	
	15.00	20,685	310,275.00	310,275.00	0	"	"	
	10.00	10,485	104,850.00	104,850.00	0	"	"	
Total		59,580	1,059,537.50	1,059,537.50	0			
Companies of out side Japan			4,089,607.50	4,089,607.50	1,692,124.50			
The Total			5,284,257.50	5,284,257.50	3,480,182.41			

Total Assets

152,796,757.50

148,452,682.41

### Liabilities

#### 7. Current Liabilities

1,092,100.00

1,092,100.00

Creditor	Creditor's Address	A Facevalue of a share	B Paid Amount of a share	C Unpaid Amount of a share	Number of Shares	Amount required to be paid up	Reason for Paid up	The Book Entered in	Remarks
Mitsubishi Kogyo K.K.	Chuo-ku, Tokyo.	50.00	12.50	37.50	5,740	215,250.00	Payment of unpaid Amount of Shares.	General Ledger.	
Oji Belahi K.K.	do;	"	50.00	-	3,060	153,000.00	Subscription for New Shares.	"	
Hanshin Denki Tetsudo K.K.	Kita-ku, Osaka.	"	37.50	12.50	450	5,625.00	Payment of unpaid Amount of Shares.	"	
Nippon Kangyo Bank.	Chiyoda-ku, Tokyo.	"	12.50	37.50	720	27,000.00	do;	"	
Teikoku Jinsu Keneshi K.K.	Mishi-ku, Osaka.	"	37.50	12.50	620	7,750.00	do;	"	
Onoda Cement Seiso K.K.	Onoda-shi.	"	25.00	25.00	744	18,600.00	do;	"	
K.K. Mitsubishi Honsha.	Chiyoda-ku, Tokyo.	"	50.00	-	255	12,750.00	Subscription for Shares of New company.	"	Yose Tudosan K.K.

4

27











A. Jurisdiction: Korea  
 3. Jurisdiction: Korea  
 Location of Head Office: Korea  
 Location of Branch Office: Korea

Address of Principal Office: 210, Dongdaemun-gil, Seoul, Korea  
 in English: Chosen Savings Bank Ltd.  
 in Korean: 조선저축은행주식회사  
 Name of company: Chosen Savings Bank Ltd.  
 Name of company: 조선저축은행주식회사

Location of Head Office: Korea

in Roman: Chosen Chochiku Ginko.  
 in English: Chosen Savings Bank Ltd.  
 Location of the Principal Office: 210, Dongdaemun-gil, Seoul, Korea  
 Telephone: (23) 1634.

Company outside Japan

Name of the Special Liquidator: SHIRAIISHI Jinkichi.  
 Kind of Business of the Head Office: Savings Banking Business.  
 In case either the investment or transfer of assets is to be made in or to the new company: The Investment of Assets is to be made in the new company.

List of Payment of Obligations, Etc. (A)

The Company Expenses required for Liquidation. as of designated date Dec. 15th. 1949.

Kind of Expenses	Amount	Receivable From 15, Dec. 1949 to 15, Jun. 1950	Payable From 16, Jun. 1950 to 15, Dec. 1950
Advertisement expenses.	1,864,966.00	From 15, Dec. 1949 to 15, Dec. 1950 1,153,674.00	711,292.00
Traveling fee.	75,040.00	do; 38,100.00	36,940.00
Communication fee.	59,600.00	do; 31,200.00	28,400.00
Transportation expenses.	45,000.00	do; 45,000.00	-
Stationary expenses.	8,250.00	do; 6,250.00	2,000.00
Miscellaneous expenses.	250,300.00	do; 38,300.00	212,000.00
Remuneration to Special Liquidator.	600,000.00	do; 300,000.00	300,000.00
Allowance to employees.	300,000.00	do; 150,000.00	150,000.00
Total.	3,203,156.00	1,762,524.00	1,440,632.00

It is certify that the statement herein are true and accurate. Oct. 21st. 19 50.

Special Liquidator SHIRAIISHI Jinkichi. sign

Telephone

**Name of the Special Investigator**

1924.

Математич. физ.-кн. токмо

2-CHINA

	in English:	in Romany:
Location of the Principal Office	Chosen	Chosen

Matsumoto, Chiyoda-ku, Tokyo  
c/o Dowa Kyokai Bldg., 2nd Floor  
Savings Bank Ltd.  
Mitsubishi Bank.

5-CHAND

in English: ..... Choose

Sevin's Bank Ltd,  
C/O Oshkover & Co

.....

Telephone: .....

(23) 1634.

.....

SAVING BANKING BUSINESS

.....  
 818

In case either the investment or transfer of assets is to made in or to the new company: The Investment of Assets is to made in the New Company.

## List of Payment of Obligations, Etc. (B)

(designed day ..... Dec. 15th. 1999.)

Item of Tariff	Contents	Amount of Tax	Remarks
		0	none.

**Priority Order No. 2** Obligations for which Mortgage Right is settled

Name of Obligor	Address	Amount	Cause of Obligation	Date of Obligation Arose	Place of Obligation Arose	Performing Place	Accomplished Date	Kind & Location of Mortgage	Remarks
		0				.			none.

**Priority Order No. 3**      **Obligations caused from Business or Properties of Establishment in Income.**

Name of Obligor	Address	Amount	Detail of Obligation	Date of Contract	Place of Contract	Performing Place	Accomplished Date	Remarks
		1,092,100.00	Accounts Payable.					As per the Inventory.

**Priority Order No. 4**

Obligations which amount corresponds to the Balance in the case the Total Amount of Obligations caused from the Business or Properties of Offices outside Japan exceeds the Total Amount of the Asset

Name of Office	Total Amount of Obligations	Total Amount of Assets	Excess Amount of Obligation	Remarks Excess Amount of Assets.
Chosen Savings Bank Ltd.	440,700,067.38	441,572,856.19		872,788.81

**Priority Order No. 5 . Debentures.**

Description	Date of Issue	Rate of Interest	Term of Redemption	Unissued Balance	Place of Payment of Principal and Interest	Kind & Location of Mortgage	Remarks
							none.

**Priority Order No. 6**      **Distribution of Residue.**

Amount of Residue	Total Number of Stocks or Total Lots of Investment	Amount of Distribution per Stock or per Lot	Remarks
144,157.426.41	100,000	1,441.5742641	In case the liquidation tax is deducted from
Liquidation Income Tax	74,158,091.00		

Liquidation Income Tax	74,158.093.00	1.441.574.2641	In case the Liquidation Tax is deducted from Remaining Properties
------------------------	---------------	----------------	---

699.293341  
1950  
174 Pac  
OCT 21 1950  
READING PROPERTIES



Special Liquidator: *J. B. Smith* sign  
SHIRAIISHI JIM-ICHI.

Yokohama Specie Bank Ltd.  
Korea.

Yokohama Specie Bank Ltd.  
Korea.

Name of the Special Liquidator: SHIRAIISHI Jinkichi  
Address: 6th, Nakano 12th Bldg., 6, 2-chome, Chiyoda-ku, Tokyo.  
Telephone: (23) 1634.  
Name of the Special Liquidator: SHIRAIISHI Jinkichi.  
Kind of Business of the Head Office: Savings Banking Business.  
In case either the investment or transfer of assets is to be made in or to the new company: The Investment of Assets is to be made in the New Company.

Location of Head Office  
Korea.

Location of the Principal Office: Chosen Savings Bank Ltd.  
C/O Dowakyo, 6th, Nakano 12th Bldg., 6, 2-chome, Chiyoda-ku, Tokyo.  
Telephone: (23) 1634.  
Name of the Special Liquidator: SHIRAIISHI Jinkichi.

List of Payment of Obligations, Etc. (B)

Priority Order No. 1 Taxes, Impositions and others. (designed day Dec. 15th, 1949)

Item of Tax	Contents	Amount of Tax	Remarks
		0	None.

Priority Order No. 2 Obligations for which Mortgage Right is settled.

Name of Obligor	Address	Amount	Cause of Obligation	Date of Obligation Arose	Place of Obligation Arose	Performing Place	Accomplished Date	Kind & Location of Mortgage	Remarks
		0							None.

Priority Order No. 3 Obligations caused from Business or Properties of Establishment in Japan.

Name of Obligor	Address	Amount	Detail of Obligation	Date of Contract	Place of Contract	Performing Place	Accomplished Date	Remarks

Priority Order No. 4 Obligations which amount corresponds to the Balance in the case the Total Amount of Obligations caused from the Business or Properties of Offices outside Japan exceeds the Total Amount of the Asset.

Name of Office	Total Amount of Obligations	Total Amount of Assets	Excess Amount of Obligation	Remarks
Chosen Savings Bank Ltd.	440,700,067.36	1,218,219,578.83		Excess Amount of Assets.
				777,519,511.45

Priority Order No. 5 Deposits.

Description	Amount	Total	Remarks
Deposits.		140,115,130.00	

Priority Order No. 6 Distribution of Residue.

Amount of Residue	Total Number of Stocks or Total Lots of Investment	Amount of Distribution per Stock or per Lot	Remarks
4,042,296.41	100,000	40.4229641	In case the Liquidation Tax is deducted from remaining properties.

It is to certify that the statement herein are true and accurate.

Special Liquidator: SHIRAIISHI Jinkichi.  
32,383741  
1950.



Korea

1. The balance sheet on 31 March, 1965, which was submitted, pursuant to the Ministry of Finance Ordinance No.65 was taken as basis for various account of the bond office.

1

**2. Total assets according to book-values**

441, 572, 856.19 . . . . . A  
128, 450, 182.41 . . . . . B

$$A - (B + C) = 310,095,573.63$$

c. Current value of movable and immovable properties C x 300 = 906,123,985.00

Ransom pay ratio of 300 is taken, as described in the Explanation 2 of the attached paper.

6. Head office building was constructed in November, 1972 with cost of about ¥ 1,000,000. A certain Korean told recently that market value of this building will not be below ¥ 3,000,000,000.

3. Reason and method of cancellation of Priority Order No.5 deposits = 140,115,130.00.

### a. Total amounts of deposits

**b. Amount paid at the time of Japanese surrender**

6. Amount of deposit's unpaid at the time of Japanese surrender

d. Amount of deposit unpaid in name of Japanese individuals

c. Reason why only deposits of Japanese individuals are listed, is described in the Explanation A of the attached paper



(3) Followings are the summary of this list of shareholders.

A. By nationality of shareholders.

	Corporation		Individual		Total	
	Number of Shareholders	Number of Shares	Number of Shareholders	Number of Shares	Number of Shareholders	Number of Shares
Japanese	18	64,997	323	32,012	341	96,949
Korean	6	1,675	17	1,376	23	3,051
Total	24	66,672	340	33,388	364	100,000

B. By residence of Japanese shareholders.

	Corporation		Individual		Total	
	Number of Shareholders	Number of Shares	Number of Shareholders	Number of Shares	Number of Shareholders	Number of Shares
Residence in Japan	7	4,900	106	12,614	113	17,514
" in Korea	11	60,097	217	19,398	228	79,495
Total	18	64,997	323	32,012	341	96,949

C. Number of shares in name of closed institutions.

Closed Institutions	Number of Shares	Paid-up Amount
Industrial Bank of Korea	51,300	1,923,790
Bank of Chosen	300	11,290
Korean Trust Co.	587	22,012.90
Federation of Co-operative Credit Associations in Korea	2,419	90,712.90

Total 54,606 2,047,725

D. Number of shares in name of companies outside Japan.

Company outside Japan	Number of Shares	Paid-up Amount
Korean Commercial Bank	600	22,900
Chosdo Bank	1,300	45,790
Korean Fire and Marine Insurance Co.	1,212	45,490

Total 3,112 116,700

E. Number of shareholders whose addresses were advised in reply to advertisement in newspapers.

	Number of Shareholders	Number of Shares	Paid-up Amount
Shareholders with residence in Japan	43	5,842	219,075
Shareholders with residence in Korea	52	11,796	440,100
Total	95	17,578	659,175



Balance Sheet of Korean Savings Bank, Ltd.  
as of 31 March 1945

Assets

Account		82,924,465.66
an secured by securities	462,391	
an secured by real properties	1,803,442.43	
an to depositors	17,083,681.53	
an to Periodical depositors	63,574,950.70	
urities Account		283,820,447.04
overnment Bonds	127,745,438.49	
esignated utilization)	(830,000)	
ocal Government Bonds	16,563,396	
orporate Bonds	123,966,353.50	
orporate Shares	15,545,259.05	
osit Account		6,690,211.45
osit	6,302,598.76	
ost Office Deposit	387,612.69	
ls Purchased Account		60,000,000
ank Acceptances	60,000,000	
able and Immovable Properties		3,027,079.95
Account		
and, Building & Furnitures		
for office use	3,027,079.95	
ellaneous Account		364,744.71
uspense Payment	364,744.71	
		3,495,907.38
reholders Account		1,250,000
npaid capital	1,250,000	

Total 441,572,856.19

Liabilities

Deposit and Savings Account	422,542,923.20
Ordinary Deposit	166,644,195.76
Deferred Deposit	109,267,482.21
Periodical Deposit	136,741,672.64
Fixed Deposit	5,103,653.91
Deposit for Tax payment	354,490.70
Deposit for Government	
Bond Purchase	2,943,630.46
Special Deposit	662,036.56
Other Deposit	805,760.96
Accrued Interest Payable	3,792,910.89
Agency Account	22,646.38
Miscellaneous Account	4,991,586.91
Interest Accrued payable etc.	4,673,890.50
Interest received in advance	262,124.32
Suspense receipt	55,572.09
Shareholders Account	10,222,788.81
Capital	5,000,000
Legal Reserve	1,570,000
Reserve for equalizing Divident	520,000
Special Reserve	930,000
Reserve for Retirement allowance	500,000
Reserve for securities holding	830,000
Profit for the Present Term	872,788.81
(including profit brought from the last term)	(279,210.95)

441,572,856.19

The List of Shareholders of  
The Korean Savings Bank

as of 25th, Oct., 1944

Name	Number of Shares	Remarks	Name	Number of Shares	Remarks
Chosen Industrial Bank	51,300		Yoshiki Incorporated Foundation	300	Korean
Nagaoka 69th Bank	500				
Teikoku Bank	500		Mitsubishi Trust Co., Ltd.	200	
Chosen Commercial Bank	600				
Bank of Chosen	300		Chosen Federation of Financial Association	2,419	
Choko Bank	1,300				
The First Insurance Mutual Co.	1,500				
Chosen Fire & Marine Insurance Co.	1,212		Aetna Bank	100	
Aikoku Life Insurance Co., Ltd.	1,000		Aoid Toraso	40	
Chosen Trust Co., Ltd.	587		Abaji Mitsuru	145	
Yamichi Security Co., Ltd.	1,000		Akimatsu Seiji	100	
Kolke Limited Partnership	200		Akiyama Hyokichi	30	
Kobayashi Partnership	200		Arai Seichiro	65	
Keisei Co., Ltd.	200	Korean	Arai Eiya	5	
Chosen Life Insurance Co., Ltd.	200	Korean	Arai Kenjiro	24	
Mitta Shoji Co., Ltd.	70		Aragi Shunji	5	
Sangensha Partnership	15	Korean	Araga Mitsuru	1,000	
Sanyo Densetsu	120	Korean	Ando Susumu	20	
Chosen Chochiku Ginko Koyukai	1,964		Iga Hiroshi	30	
Fukushiki Shoten	85		Ito Kunjiro	45	
Sanyosha	840	Korean	Ito Shigeo	30	
			Ito Tameo	10	

2.

Name	Number of Shares	Remarks	Name	Number of Shares	Remarks
Inori Sato	940		Ueda Jugoro	5	
Ida Mamoru	10		Ueno Genpachi	70	
Ida Matsuo	20		Ueno Ko	5	
Inoue Koji	200		Uehara Gunji	4	
Inoue Takao	150		Ushiki Rie	30	
Inoue Shuket	150		Ushijima Kunaji	5	
Inoue Arata	100		Utsuni Nobuo	10	
Iida Yozo	37		Uraoka Tatsuji	40	
Iisuka Yoshio	5		Urata Tsuruo	20	
Ishii Mitsuo	200		Emi Harukichi	5	
Ishi Mitsuo	20		Endo Shigeru	170	
Ishikawa Shitochi	20		Endo Kishiro	30	
Ishikawa Sobel	20				
Ishikawa Juko	10		Ogata Kasuo	10	
Ishikawa Shigee	10		Ogawa Masutaro	34	
Ishikura Seitaku	10		Okochi Kotchi	30	
Ishihara Kunitko	30		Oguchi Kiyo	10	
Ishihara Chiyo	24		Opabe Yashukichi	5	
Isumiya Hideo	50		Old Isamu	30	
Ichikawa Yuku	5		Oga Gozo	57	
Ichinose Ko	10		Otsuka Jiseburo	1	
Imai Kago	103		Otsuka Kennosuke	10	
Imaiyumi Kiemon	20		Ono Akuro	50	
Iwata Uneko	20		Ohara Akiko	20	
Iwami Kinoshuke	5		Ohara Seizo	1	
Iwanoto Teiichi	69		Omori Mitozo	35	
			Okajima Yukitsugu	17	
			Okajima Yoshisuke	10	

Name Number of Shares Remarks Name Number of Shares Remarks

3.

Name	Number of Shares	Remarks	Name	Number of Shares	Remarks
Okamura Arato	20		Kimura Wakoto	70	
Okuda Hisao	10		Kikuchi Ittoku	30	
Osafune Masabumi	10		Kikumoto Ken	20	
Osabe Tokutaro	1,200		Kitagawa Bosaburo	15	
Osabe Matsushiro	200		Kiyota Sobel	10	
Osabe Torajiro	200		Kim Nen Shu	200	Korean
			Kim Sei Ko	175	Korean
Kato Hiro	37		Kim Ei Bu	120	Korean
Kato Saburo	20		Kim Toki Sei	10	Korean
Kashii Gentaro	300		Kim To San	5	Korean
Katagiri Geiji	30		Kim Ko Etsu	2	Korean
Katayama Kyotokiro	37		Kim So Kun	400	Korean
Katayama Tokugoro	10		Kubo Moro	30	
Kadono Ko	44		Kusagaya Einosuke	20	
Kaneya Yosaku	10		Kumai Gyuji	5	
Kaneko Fuku	70		Kuwada Kodo	200	
Kaneko Fumio	150		Kotake Onko	30	
Kaneda Kenichi	50		Konishi Eiichi	37	
Kabashima Toshitaro	30		Konishi Mitsuo	30	
Kai Eiichi	5		Kon Ko Shoku	25	Korean
Kamiba Ko	60		Kondo Isamu	300	
Kawaguchi Shiro	17		Kondo Tokuzo	20	
Kawasaki Gensho	20		Kondo Tatsuhiko	15	
Kawabata Tsune	20		Goto Kenzo	37	
Kawachi Yoneichi	100		Konomi Chiato	37	
Kan I Chih	37	Korean			
Kimura Ryu	200		Sakuma Reiji	130	
Kimura Kyojiro	30		Sasae Otokichi	57	
Kiminami Tokiko	200		Sato Tokihiko	200	
Kindohita Daiso	20		Sato Seiko	17	

[illegible]

فہم

4

Name	Number of Shares	Remarks	Name	Number of Shares	Remarks
Sai Yo ko	5	Korean	Sugihara Toyo	160	
Saiki Shinichi	30		Sugiyama Shokichi	10	
Saita Jikichi	10		Suzuki Kenkichi	20	
Saito Jinichiro	200		Jen Kei Shaku	37	Korean
Saito Gokichi	10		So Ken Gyoku	10	Korean
Saitsu Hachitaro	37		Some Yosaku	15	
Sakamoto Shunsuke	82				
Sakai Hidekichi	50		Tada Eikichi	200	
Sakitani Tsuneichi	5		Tada Fumieki	100	
Sakiyama Kenji	14		Tada Hisako	100	
Sakurai Toichi	200		Tada Junzaburo	100	
Sakurai Haruko	50		Tachibana Hisaburo	100	
Sakurai Norio	50		Tanaka Tsuyuko	50	
Sakurada Shigeyuki	17		Tanaka Tokuji	20	
Sakuramoto Chu	30		Tanaka Ishimatsu	20	
Satoi Tokusaburo	10		Tanaka Fumio	10	
Saneda Jusuke	15		Tanaka Eikichi	10	
Sado Shizuko	20		Tanabe Masuo	100	
Shimizu Setaro	1,000		Tanabe Tsunoru	5	
Shimizu Gitchi	50		Takasaki Heikichi	5	
Shibata Toyoo	14		Takase Heijiro	300	
Shimazuki Kyugoro	10		Takada Asakichi	5	
Jo Hei Cho	200	Korean	Takemashiki Kichiro	10	
Jo Hei Kichi	20	Korean	Takeda Toyotaro	20	
Shin Hideo	200		Takeshita Fumio	37	
Shirai Motokichi	15		Takeuchi Toshio	32	
Shireishi Jinkichi	600		Tateishi Yasu	20	
Shindo Tamejiro	37		Tachikawa Rokuro	10	

Name	Number of Shares	Remarks	Name	Number of Shares	Remarks
Tatebe Reishiro	50		Nakatomi Keita	50	
Tatsuno Shingoro	37		Nakamura Seichi	30	
Tanahashi Toichi	5		Nakamura Gichi	14	
Tani Junkichi	100		Nakamura Aiko	5	
Tanegashima Shigeru	10		Nakamura Ichido	5	
			Magao Jun	37	
Ohin Ko Ki	20	Korean	Magamatsu Toji	20	
Tsuda Yasushi	37		Maruse Nikita	20	
Tsuru Yo	37		Nanko Yoshiko	20	
Tsujiimoto Kasaburo	1,050		Nanba Koseku	100	
Tsujiimoto Fajchi	250		Nishioka Ichijiro	30	
Tsumekane Shingo	145		Nishizaki Shozo	2,600	
Tsuyama Seichi	50		Nishimura Hiroyuki	10	
Tsuchida Toshiyasu	10		Nishimura Shigeru	10	
			Nishiyama Kei	20	
Tennichi Koichi	200		Nishidaki Sotchi	85	
Tokura Kitchi	5		Nezu Sutezo	10	
Tozu Manabu	50				
Tojima Ryo	100		Noda Shingo	100	
Toko Iwataro	100		Nobe Shintaro	140	
Doki Tsunekichi	10				
Todoroki Kenjiro	10		Baba Eda	50	
Tomita Seichi	200		Baba Takero	20	
			Hagiwara Fujie	5	
Nakao Kakutaro	10		Kazama Kazuo	1,092	
Nakatsu Tadayoshi	40		Hashimoto Kitchi	47	

18

Name: Hasegawa Seiji  
 Shares: 20  
 Number of Shares: 20  
 Remarks:

6.

Name	Number of Shares	Remarks	Name	Number of Shares	Remarks
Hasegawa Tamotsu	10		Hori Yutchi	97	
Hanayama Tadahiko	15		Hori Kenji	50	
Hayashi Mineko	200		Horikawa Jyuji	5	
Hayashi Shintaro	100		Horibe Ryujiro	10	
Hayashi Kenjiro	100		Horiyama Kazuyo	22	
Hayashi Yutaka	50		Honda Hideo	10	
Haraguchi Ichiji	245		Honma Sukeko	5	
Harada Tadao	20				
Higuchi Torazo	15		Maizawa Jemnosuke	100	
Higo Seizo	5		Maeda Kanezo	100	
Higashi Matsutaro	20		Maeda Den	10	
Hisatake Tameji	5		Matsui Ai	27	
Hidenaga Eizo	25		Matsui Hikojiro	20	
Hirooka Seijiro	150		Matsui Kumawaka	10	
Hirase Kyozo	37		Murata Otae	40	
Hirata Ippel	20		Muramatsu Kei	110	
Hirano Totaro	5				
Hirose Hiroshi	100		Moro Jurokuro	10	
Hirota Kenichi	100		Mori Kikugoro	500	
			Mori Masahiko	330	
Fukui Tei	14		Mori Kasuko	250	
Fukui Sumiko	50		Mori Sumi	10	
Fukui Junko	50		Mori Chunosuke	5	
Fukui Shikuko	50				
Fukushima Tatsuro	120		Yachi Chokichi	5	
Fukuda Yasuichi	100		Yarabe Fuzaburo	1,000	
Futai Jinichi	20		Yano Matsutaro	30	
Furuchi Koo	157		Yasui Hiyoichi	30	

18



Name	Number of Shares	Remarks	Name	Number of Shares	Remarks
Yasui Takao	20		Matsumura Daishin	40	
Yasunaga Denshichi	100		Marunaka Tokuzo	90	
Yanagiya Hanjyo	35		Magosono Reiko	15	
Yanai Shigeteru	10				
Yamauchi Soichi	25		Miura Cho	95	
Yamaguchi Shigemasa	30		Mikami Yoshitaka	20	
Yamanishi Sadataka	70		Miki Tadakata	100	
Yamamoto Koto	50		Mito Seishuke	42	
Yamamoto Katsujiro	30		Mimura Seiji	500	
Yamamoto Mii	25		Miyazaki Takejiro	5	
Yamamoto Takeo	25		Miyoshi Hiroshi	150	
Yamamoto Ryuzo	16		Misukawa Hiza	150	
Yamamoto Minoru	20		Misuta Yoshina	750	
Yamamoto Sugako	10		Misuma Yoshitsugu	80	
Yamamoto Junroku	5		Miyuchi Masuo	10	
Yaki Hotenji	10		Yokoi Miyo	10	
Yasuda Cho	70		Yokoyama Yoichi	300	
Yasuda Hanshichi	14		Yoshimi Fuchi	20	
Yatsu Shizu	297		Yoshioka Gonzo	30	
Yatsu MuraJiro	240		Yoshida Kinichi	10	
Yatsuse Yakushiro	5		Yoshida Chu	5	
Yatsunoto Shinsaburo	77		Yoshino Rinehi	60	
Yatsunaga Toshiko	50				
Yatsu Sawakichi	150		Ree So Ki	20	Korean
Yatsuo Tomosuke	14		Ree Hei Kichi	100	Korean
Yatsushita Kinshuku	245				
Yatsushita Fujio	230				
Yatsushima Junichi	200				

Asahi Japans  
11  
Kobe

50  
Specs  
Number of

Remarks

Mountain Products  
21  
Kobe

140  
Specs  
Number of

Remarks

8.

Name	Number of Shares	Remarks	Name	Number of Shares	Remarks
Wakasa Tetsume	20		Watanabe Katsujiro	200	
Washio Tokinosuke	500		Watanabe Teumaji	200	
Washio Eiichi	300		Watanabe Kane	10	
Washio Eiji	100		Watanabe Michitomo	10	
Watanabe Yasuji	200				

Total Shareholders

364

Shares

100,000

Refers to  
Name

Number of  
Number of  
Name

Name

Number of  
Number of  
8

Name

Explanations about Inventories and Balance Sheets

o f

The Korean Savings Bank, Ltd.

The Korean Commercial Bank, Ltd.

The Choko Bank, Ltd.

Explanations about Inventories and Balance Sheets

1. The reason why the inventories and balance sheets, provided for in article 16 of the Cabinet Order No.291, were not submitted during the period prescribed, were as follows.

A. Proclamation No.2 of the U.S. Military Government in Korea dated 25 Sept., 1945, prohibited all records, whether kept by individuals, corporations, or any one else, from being taken out of Korea. Materials necessary for making papers are not in our hands.

Documents regarding the transfer of business and management of banks to the successors designated by the Military Government after Japanese surrender, are very important materials for our purpose. As these documents are not in our hands, considerable inconvenience is felt.

B. The business reports and lists of shareholders, which were compiled and distributed among shareholders and banks in Japan at the end of every business term before the termination of the war, were mostly destroyed or lost when sent to safer places for custody during the war. Considerable difficulty is felt in collection of reference materials.

C. Materials collected from all over the country, are mostly fragmentally and much time was needed to confirm their authenticity.

2. In the columns of "Total Amount of Obligations" and "Total Amount of Assets" in the List of Payment of Obligations, etc., Priority Order No.4, "In case where the total amount of Obligations caused from the business or properties of offices outside Japan exceeds the total amount of the Assets, Obligation Amount of which corresponds to the balance", book values of these items of offices outside Japan on 15 Aug., 1945, should be entered. However, value of securities and movable and immovable properties owned by the banks are depreciated at the end of every business term to secure the soundness of the assets, with the result that some of the items under these accounts have only nominal ----- in some cases merely insignificant ----- values entered in the books in spite of fairly large real values. Therefore, it is not reasonable to take book values

2.

as basis in calculating the liquidation value. It is desired that the market values of the assets should be entered in these columns instead of book values as in the case of liquidation in general.

As the companies outside Japan are considered to have dissolved on the designated day (Article 34 of the Cabinet Order No.291), it is most appropriate for the purpose of liquidation to take the market values on the day of designation regarding the revaluation of assets,

If the assets of offices outside Japan of three banks are revaluated, the followings will be the results.

#### A. Securities owned.

According to Mr. Golei, president of the Korean Trust Bank, who stayed in Tokyo on his way home after his visit to America, in October, 1949, nearly all shares owned by the Bank are shares of former Japanese Corporations in Korea, and huge profit are expected to be obtained from the rise of prices of these shares. Though the market values of securities owned by offices outside Japan of these three banks are supposed to reach fairly substantial amounts, it is decided that these securities are to be excluded from the items to be revaluated, as names and numbers of shares are not clearly known from the materials now in our hands.

#### Shares Owned By Three Banks

	Korean Savings Bank	Korean Commercial Bank	Choko Bank
Values of shares owned	15,545,259.05	11,397,335.00	13,182,441.29
Values of shares in Japan	5,284,257.50	4,526,200.00	5,314,750.00
Difference	10,261,001.55	6,871,135.00	7,867,691.29

(Note) 1. "Values of shares held" are the balances of share account at the end of March, 1945.

2. "Values of shares in Japan" are the book values of shares of companies with head offices in Japan and of companies designated as companies outside Japan, which are entered in the inventories provided for in Article 16 of the Cabinet Order No.291. Particulars of these shares are found out by our investigation.

(3)

3. "Difference" is the book values of the shares, names and numbers of which are not known.

B. Revaluation of movable and immovable properties owned and basis of revaluation.

As the particulars of movable and immovable properties owned are not clearly known, revaluation values are estimated on the total book values of these assets by taking tendency of prices into consideration.

1. Wholesale Price Index Numbers in Seoul.

(Korean Economic Year Book, 1948 Edition, compiled by Research Division, Bank of Korea).

1936	100.00
June, 1945	272.36
Sept., 1945	2,047.20
Dec., 1946	25,563.20
" 1947	58,305.20
" 1948	81,410.60
Nov., 1949	131,361.61

(Calculated from Dec. number, Research Monthly Report of Bank of Korea)

2. Retail Price Index Numbers in Seoul.

1936	100.00
1945	7,335.20
1946	26,622.40
1947	55,961.50
1948	103,528.77
Nov., 1949	150,504.19

(Calculated from Dec. number, Research Monthly Report of Bank of Korea)

3. Prices of land and building.

According to the investigation made by the Appraisal Division, Industrial Bank of Korea (most authoritative appraisal on real property), quoted in the Korean Economic Year Book abovementioned, changes in the prices of land and buildings are as follows.

	Middle Class Business District		Middle Class Residential District	
	Residential land	Building	Residential land	Building
March, 1937	300	160	40	100
March, 1945	600	950	85	800
October, 1945	1,000	1,800	300	1,600
July, 1947	20,000	35,000	2,000	23,000
February, 1948	25,000	50,000	3,500	50,000

(Price per Tsubo)

(4.)

If prices in Mar., 1937 are taken as basis, prices in February, 1948 were 83 times and 313 times higher for residential land and building respectively in middle class business district and 87 times and 500 times higher for residential land and building respectively in middle class residential district. If judged from rising tendency of prices in general and ratio of rise of prices of real properties above mentioned, prices in 1949 are supposed to have reached as high as about 100 times and 700 times for land and building respectively than those in 1937. It should not be supposed too high from such rising tendency of prices, if revaluation is made at 200 ---- 500 times of book values of real properties in general. Sites of banking offices are selected at the best part of the area in which offices are situated, and bank buildings are of comparatively better construction and moreover, their book-values are greatly depreciated at every business term. Though revaluation of real properties of three banks at the highest ratio is quite reasonable, mean ratio of 300 times of book value is adopted in this estimate.

According to a Korean who bought buildings (2 storied 30 years old Brick building with floor space of about 70 tsubo and 2 storied wooden building with floor space of about 50 tsubo) of Kyoeikisha, Ltd. (established in 1914) for about ¥ 70,000,000, the market value of the building of the Korean Trust Bank will not be under two billion yen. This 4 storied reinforced concrete building of the Bank with total floor space of 1,000 tsubo was constructed in 1937 with the cost of about ¥ 450,000. Market value of 2 billion yen is about 5,000 times of cost of construction.

### 3. Real Condition of Assets in Japan.

In case of corporations in general, it is not unreasonable to consider that the assets of corporations belong to shareholders. In case of banks, however, it can not be so easily concluded that the assets of banks belong to shareholders. Principal items which constitute assets in banking accounts, are cash, deposits, loans, securities, movable and immovable properties. Against these assets, principal liabilities consist of paid-up capital, reserves and deposits. Funds obtained from paid-up capital, reserves and other items which belong to shareholders' account are usually applied for purchase of fixed assets such as movable and immovable properties and the balance, if any, to be



(5)

applied for investment in securities, and if there is still more balance left, it will be available for making loans in general. All funds obtained from deposits will be customarily used for making loans and purchasing securities, except cash on hand and deposits with other banks which are kept as reserves for deposit withdrawals.

The results of the studies of assets and their sources of Korean Savings Bank, Korean Commercial Bank and Choko Bank are as follows.

A. Relation between Paid-up Capital and Reserves Versus Movable and Immovable Properties Owned,

	Korean Savings Bank.	Korean Commercial Bank.	Choko Bank
Paid-up capital and reserves	8,100,000.00	9,953,000.00	9,662,599.45
Movable and immovable properties	3,027,079.95	5,085,049.76	7,172,346.78
Difference	5,072,920.05	4,867,950.24	2,490,252.67

Excess of paid-up capital and reserves over movable and immovable properties, viz. the part which is considered as having been invested in securities are as follows.

Korean Savings Bank	₩ 5,072,920
Korean Commercial Bank	4,867,950
Choko Bank	2,490,252

B. Relation between deposit versus cash on hand. Deposit (receivable), loans and securities owned.

	Korean Savings Bank	Korean Commercial Bank	Choko Bank
Deposit	422,542,923.20	605,492,132.31	561,564,815.36
Cash on hand	3,495,907.38	33,276,918.20	16,262,320.88
Deposit receivable	6,690,211.45	17,152,351.12	8,320,011.52
Loans	142,924,465.66	328,196,934.77	297,073,904.32
Securities owned	283,820,447.04	249,842,792.04	250,742,281.68
Total	436,931,031.53	628,478,996.13	572,398,518.46
Difference	-14,388,108.33	-22,986,863.82	-10,833,703.10

(6)

Judging from the above two tables (A) and (B), nearly all of the securities owned were purchased by the funds obtained from deposits.

As above mentioned, the greatest part of the assets of three banks in Japan were acquired by the funds obtained from depositors. Thus, it can not be considered as fair unless due considerations are paid not only to shareholders, but also to depositors in distribution of residual assets.

#### 4. Calculation of Deposit Obligations.

##### A. Total deposits of three banks.

Korean Savings Bank	₩ 422,542,923.20
Korean Commercial Bank	605,492,132.31
Choko Bank	561,564,815.36

##### B. Government deposit and estimated geographical distribution of general deposit between North and South of 38th parallel.

	Korean Savings Bank		Korean Commercial Bank		Choko Bank	
	Amount	%	Amount	%	Amount	%
Government deposit			30,607,783		28,078,240	
North of 38th parallel	139,438,966	33	189,711,835	33	69,353,255	13
South of 38th parallel	283,103,957	67	385,172,514	67	464,133,320	87
Total	422,542,923	100	605,492,132	100	561,564,815	100

(Note) Ratio of distribution of deposit between North and South of 38th parallel are obtained from following table appeared in the Korean Economic Year Book, 1948 edition, compiled by Bank of Korea.

	Deposits on 31 July, 1945	
	North of 38th para.	South of 38th para. Total
Bank of Chosen	172	530 702
Industrial Bank of Korea	354	887 1,241
Choko Bank	90	591 681
Korean Commercial Bank	231	458 689
Korean Savings Bank	153	309 462
Federation of Cooperative Credit Associations	660	1,366 2,026
Total	1,660	4,141 5,801

(Unit of one million yen)

(7)

From these balances, ratios between North and South Korea are obtained as follows.

	North Korea	South Korea
Korean Savings Bank	33.1%	66.9%
Korean Commercial Bank	33.5%	66.5%
Choko Bank	13.2%	86.8%

(8)

## C. Investigation of unpaid deposit balances classified by depositors.

## 1. Korean Savings Bank

Area	Nationality	Corporation of Individual	Amount of Deposit		Amount Paid		Amount Unpaid	
	Nationality %		Amount	%	Amount	% against deposit	Amount	% against deposit
North Korea	Japanese	80	111,551,172		16,732,675	15	94,818,497	85
			111,551,172		16,732,675	15	94,818,497	85
	Corporation Individual Total							
	20	Corporation Individual Total	27,887,794		4,183,169	15	23,704,625	85
			27,887,794		4,183,169		23,704,625	
	100	Total	139,438,966	33	20,915,844		118,523,122	
South Korea	Japanese	80	226,483,165		181,186,532	80	45,296,633	20
			226,483,165		181,186,532	80	45,296,633	20
	Corporation Individual Total							
	20	Corporation Individual Total	56,620,792		45,296,634	80	11,324,158	20
			56,620,792		45,296,634		11,324,158	
	100	Total	283,103,957	67	226,483,166		56,620,791	
North & South Combined			422,542,923	100	247,399,010		175,143,913	
	Japanese	80	338,034,337		197,919,207		140,115,130	
			338,034,337		197,919,207		140,115,130	
Grand Total	Corporation Individual Total							
	20	Corporation Individual Total	84,508,586		49,479,803		35,028,783	
			84,508,586		49,479,803		35,028,783	
	100	Total	422,542,923		247,399,010		175,143,913	

2. Korean Commercial Bank

(9)

Area	Nationality	Corporation or Individual	Amount of Deposit	Amount Paid	Amount Unpaid
	Nationality %	Corporation or Individual	% Amount	% Amount against deposit	% Amount against deposit
	Government		30,607,783	15,303,891	15,303,891
				50	50
North Korea	Japanese	Corporation 80	60,707,787	6,070,779	54,637,008
		Individual 60	91,061,681	9,106,168	81,955,513
		Total 100	151,769,468	15,176,947	136,592,521
				10	90
	Korean	Corporation 20	15,176,947	1,517,695	13,659,252
		Individual 60	22,765,420	2,276,542	20,488,878
		Total 100	37,942,367	3,794,237	34,148,130
				10	90
	Japanese	Corporation 80	123,255,205	73,953,123	49,302,082
		Individual 60	184,882,807	92,441,403	92,441,404
		Total 100	308,138,012	166,394,526	141,743,486
				50	40
South Korea	Korean	Corporation 20	30,813,801	16,488,281	12,325,520
		Individual 60	46,220,701	23,110,350	23,110,351
		Total 100	77,034,502	41,598,631	35,435,871
North & South Combined		Total	385,172,514	207,993,157	177,179,357
				67	
			574,884,349	226,964,341	347,920,009
Government			30,607,783	15,303,891	15,303,891
Grand Total	Japanese	Corporation	183,962,992	80,023,902	103,939,090
		Individual	275,944,488	101,547,571	174,396,917
		Total	459,907,480	181,571,473	278,336,007
	Korean	Corporation	45,990,748	20,005,976	25,984,772
		Individual	68,986,121	25,386,892	43,599,229
		Total	114,976,869	45,392,868	69,584,001
		Total	605,492,132	242,268,232	363,223,899

3. Choko Bank

(10)

Area	Nationality		Corporation or Individual		Amount of Deposit		Amount Paid		Amount Unpaid	
	% Nationality	% Corporation or Individual	%	Amount	%	Amount	% against deposit	Amount	% against deposit	
North Korea	Government			28,078,240		14,039,120	50	14,039,120	50	
	Japanese	80 Corporation Individual Total	40 60 100	22,193,042 33,289,562 55,482,604		2,219,304 3,328,956 5,548,260	10 10 10	19,973,738 29,960,606 49,934,344	90 90 90	
	Korean	20 Corporation Individual Total	40 60 100	5,548,260 8,322,391 13,870,651		554,826 832,239 1,387,065	10 10 10	4,993,434 7,490,152 12,483,586	90 90 90	
	Total	100		69,353,255	13	6,935,325		62,417,930		
South Korea	Japanese	80 Corporation Individual Total	40 60 100	146,522,662 222,783,994 371,306,656		74,261,331 89,113,598 163,374,929	50 40 50	74,261,331 133,670,396 207,931,727	50 60 50	
	Korean	20 Corporation Individual Total	40 60 100	37,130,666 55,695,998 92,826,664		18,565,333 27,847,999 46,413,332	50 50 50	18,565,333 27,847,999 46,413,332	50 50 50	
	Total	100		464,133,320	87	209,788,261		254,345,059		
	South & North Combined			533,486,575	100	216,723,586		316,762,989		
Grand Total	Government			28,078,240		14,039,120		14,039,120		
	Japanese	Corporation Individual Total		170,715,704 256,073,556 426,789,260		76,480,635 92,442,554 168,923,189		94,235,069 163,631,002 257,866,071		
	Korean	Corporation Individual Total		42,678,926 64,018,389 106,697,315		19,120,159 28,680,238 47,800,397		23,558,767 35,338,151 58,896,918		
	Total			561,564,815		230,762,706		330,802,109		



(Note)

(11)

1. There were heavy withdrawals of deposits by Japanese and Koreans after Japanese surrender, state of confusion like runs on Banks prevailing for some time.
2. In order to prevent social unrest, especially riots by Koreans, caused by financial measures, all financial institutions acceded to all demands of depositors unconditionally for payment of Bank deposits, except ₩ 30,000 limit was placed on the amount of payment for unmatured fixed deposit.
3. Great difference existed between North and South of 38th parallel regarding payment of deposits.
4. As to South Korea, special attentions were paid to the financial measures taken at that time, as Seoul is the political and economic center and the situations in Seoul have great influence over public sentiments in general. When the banks became short of cash on account of heavy withdrawals of deposits and were placed in a position which might have forced them to suspend cash payment, the director of the Financial Bureau of the Government - General of Korea made a broadcast over radio that "as it is very dangerous to have cash with them it is much safer to apply to the banks for remittances to Japan and keep drafts thus drawn with yourselves", or "it is advisable for repatriates to carry pass-books for deposits issued by financial institutions in Korea with themselves, as these documents will be paid by any financial institutions in Japan upon presentation after their return in Japan". Such announcements had very good effects in reducing pressures on cash resources in banks. Such broadcasts had <sup>might</sup> really prevented the occurrence of the very serious situations which <sup>would</sup> had happened by the suspension of payment by banks.

However, holders of such drafts and pass-books could not receive the payments which were promised by the authorities and naturally the man who made such broadcasts became the object of hatred of the general public.

Ordinance No.2 of the Military Government in Korea dated 25th Sept., 1945, prohibited the general transfer of properties. But withdrawal of deposits were allowed by the instruction to Banks No.1 of the Financial Bureau, promulgated on the same day for the following purposes.

A. Japanese nationals who were given official permission for immediate return to Japan, were allowed to withdraw deposit up to ¥ 1,000 in Bank of Japan notes for each adult person.

B. Japanese nationals who were remaining in Korea, were allowed to withdraw deposits weekly ¥ 500 in Bank of Chosen notes for each adult for living expenses. Japanese deposits in Korea were confiscated by Ordinance No.33 dated 6th December 1945. But instruction to banks No.1 of Financial Bureau was continued to be applied to Japanese depositors until his repatriation.

(5) Situations in North Korea.

According to Korean Economic Year Book, 1948 Edition, cash on hand of all banks in North Korea on 31 July, 1945 was as follows.

Bank of Chosen	¥3,000,000
Industrial Bank of Korea	10,000,000
Choko Bank	2,000,000
Korean Commercial Bank	6,000,000
Korean Savings Bank	1,000,000
Federation of Co-operative Credit Associations	11,000,000
Total	43,000,000

Amounts of cash holdings by these banks at the time of Japanese surrender were supposed to be not to differ much from what are shown in the above table. Unissued bank-notes which were held by the branches of Bank of Chosen and Industrial Bank of Korea in North Korea might have been issued. The amount of such issue of bank-note is not clear, but can not supposed as very big.

(13)

Bank-notes were forwarded to Heijo and Kanko, centers of western district and eastern district respectively of North Korea soon after the Japanese surrender. Soviet Army entered the cities of Kaishu and Genzan on 22nd Aug., 1945 and Kanko and Heijo on 25th Aug. 1945 and all financial institutions were taken over by the Soviet Army or People's Committees immediately. Such shipments were made only two or three times and the amount is supposed to be about forty or fifty million yen. Kankyo Hokudo was attacked by the Soviet Army at the same time when Russia declared war on Japan on 8th Aug. 1945. All banking offices were closed and abandoned immediately. Japanese had to withdraw into other parts of Korea.

(6) Amounts of deposits paid and unpaid are calculated by taking into consideration what are described in above (4) and (5).

(d) Unpaid Amount of Deposits and Measures in Special Liquidation.

1. Unpaid Amount of Deposits.

Nationality	Corporation or Individual	Korean Savings Bank	Korean Commercial Bank	Choko Bank
Government			15,303,891	14,039,120
			103,939,090	94,235,069
Japanese	Corporation Individual Total	140,115,130 140,115,130	174,396,917 278,336,007	163,631,002 257,866,071
			25,984,772	23,558,767
Korean	Corporation Individual Total	35,028,783 35,028,783	43,599,229 69,584,001	35,338,151 58,896,918
Grand Total		175,143,913	363,223,899	330,802,109

2. Measures in Special Liquidation.

It was only financial institutions which had not suspended their business operation even for one day at the time of great disturbance after the Japanese surrender. Korean Savings Bank, Korean Commercial Bank and Choko Bank have made great expansion in their business after the war, both deposits and loans having increased tremendously, as seen from the following tables.

a. Deposits (Bank of Korea, Research Monthly Report, Dec. 1949)

(14)

	Korean Savings Bank	Korean Commercial Bank	Choko Bank
March, 1945	422,542	605,492	561,564
Sept., 1949	5,076,049	8,982,353	11,627,728
Increase	4,653,507	8,376,861	11,066,164

(Unit of ₩ 1,000)

Deposit of Mar., 1945 is the total of deposits of all offices in Korea and that of Sept., 1949 is the total of deposits of all offices in South Korea.

b. Loans (Bank of Korea, Research Monthly Report, Dec. 1949)

	Korean Savings Bank	Korean Commercial Bank	Choko Bank
Mar., 1945	142,924	328,196	297,073
Sept., 1949	3,295,784	5,836,618	6,065,623
Increase	3,152,860	5,508,422	5,768,550

(14)

4. Deposits (Bank of Korea, Research Monthly Report, Dec. 1949)

Amount of loans in Mar., 1945 is the total of loans of all offices in Korea and that in Sept., 1949 is the total of loans of all offices in South Korea. Under such circumstances, measures to be taken in special liquidation should be determined according to the kind of depositors.

1. Government Deposit.

Government deposits were transferred to Respective Divisions of U.S. Military Government in Korea at the same time, when the business of Government General of Korea (Japanese Government) was transferred and succeeded by U.S. Military Government in Korea on 9 Sept., 1945. Since then, there was no restriction at all on their withdrawals and balances then existed are supposed to have been all paid out and replaced by new deposits. Therefore, there is no necessity to take Government deposits into consideration in liquidation of assets in Japan.

(15)

## 2. Korean Deposit.

As there was no restriction at all on withdrawals of Korean deposits, balances existed at the time of Japanese surrender are supposed to have been all paid out and replaced by new ones. There is no necessity to consider Korean deposits in liquidation of assets in Japan.

## 3. Japanese Deposit.

Japanese corporations were taken over and managed by those who were designated by the U.S. Military Government in Korea or by those who were placed in charge of the management with deposit of guarantee money.

Deposits of these Japanese corporations are supposed to have received no restriction on their withdrawals.

The problem will be a subject of further study as a question of compensation to Japanese External Assets and better to be excluded from items to be considered in liquidation of assets in Japan.

Individual deposits of Japanese nationals were confiscated by Ordinance No.33 of U.S. Military Government in Korea as mentioned before and therefore, there was no movement of deposits thereafter due to the will of depositors. In liquidation of assets in Japan, acquired mainly by the funds obtained from the depositors, it is quite fair to consider, first of all, about the repayment of deposits belonged to Japanese individuals.

## 5. Summary of closed Institutions and Companies outside Japan, which are Shareholders of These three banks.

### A. The Bank of Chosen.

Established	:	10th November, 1909
Business	:	Banking business under the Bank of Chosen Act. Bank of Issue with ordinary banking business.
Capital	:	Authorized capital    ¥ 80,000,000 Paid-up capital        ¥ 50,000,000
Bank-notes issued	:	¥ 3,574,478,000 in March, 1945 ¥ 47,716,802,000 in Sept., 1949
Deposits	:	¥ 655,468,000 in March, 1945

Deposits	:	₩ 10,924,344,000 in Sept., 1949
Loans	:	₩ 1,196,823,000 in March, 1945
		₩ 13,056,510,000 in Sept., 1949

B. The Industrial Bank of Korea, Ltd.

Established	:	1st October, 1918 by amalgamating Agricultural and Industrial Banks, which were established in March, 1906.
-------------	---	---

Business	:	Banking business under the Industrial Bank of Korea Ordinance.
----------	---	--

Capital	:	Authorized capital : ₩ 60,000,000
		Paid-up capital : ₩ 52,500,000

Deposits	:	₩ 1,183,177,000 in March, 1945
		₩15,584,033,000 in Sept., 1949

Loans	:	₩ 1,771,753,000 in March, 1945
		₩13,368,654,000 in Sept., 1949

C. The Korean Trust Company, Ltd. (The Korean Trust Bank, Ltd.)

Established	:	22nd December, 1932
-------------	---	---------------------

Business	:	Business under the Korean Trust Business Ordinance.
----------	---	---

Money in Trust	:	₩ 161,754,000 in March, 1945
----------------	---	------------------------------

Securities in trust	:	₩ 19,325,000 in March, 1945
---------------------	---	-----------------------------

Real Properties in trust	:	₩ 72,384,000 in March, 1945
--------------------------	---	-----------------------------

Securities	:	₩103,125,000 in March, 1945
------------	---	-----------------------------

Loans	:	₩ 71,627,000 in March, 1945
-------	---	-----------------------------

Real properties	:	₩ 68,844,000 in March, 1945
-----------------	---	-----------------------------

Deposits	:	₩ 5,718,513,000 in Sept., 1949
----------	---	--------------------------------

Loans	:	₩ 3,136,384,000 in Sept., 1949
-------	---	--------------------------------

D. Federation of Co-operative Credit Associations in Korea.

Established	:	1907
-------------	---	------

Capital	:	Total amount ₩ 35,939,000
---------	---	---------------------------

		Paid-up amount ₩ 22,469,000
--	--	-----------------------------



(17)

Deposit	:	₩ 1,751,876,000 in April, 1945
		₩11,160,772,000 in Sept., 1949
Loans	:	₩ 534,739,000 in April, 1945
		₩ 9,787,394,000 in Sept., 1949

Besides the business of petty loans for the public, the Federation, by taking over the business of Material Control Company which had succeeded the business of Korean Important Material Corporation (which was established on 28th December 1943) by Ordinance No.24 dated 5th November, 1945, has begun the business of joint sale and purchase of agricultural products, fertilizer and other necessary materials for farmers and has become a big important organization in Korea.

E. Korean Mutual Financing Co., Ltd. (present Korea Commercial and Industrial Bank, Ltd.)  
Established : 16th Aug., 1937.

Established by amalgamating Mutual Financing Companies which were organized at various places since 1922. Amalgamation was completed in 1942.

Business	:	Mutual financing and agency for fire insurance business.
Capital	:	Authorized ₩ 14,849,500
		Paid-up ₩ 5,437,000
Mutual Finance A/C Payable	:	₩ 42,830,000 in March, 1945.
Mutual Finance A/C Instalment Receivable	:	₩ 70,188,000 in March, 1945
Loans	:	₩ 36,028,000 in March, 1945
Deposits	:	₩ 8,024,550,000 in Sept., 1949
Loans	:	₩ 4,665,997,000 in Sept., 1949

The name of the company was changed to the Korean Mutual Bank and began to carry on the ordinary banking business. By taking advantage of reorganization of the Bank of Korea, the Bank has succeeded the ordinary banking business which was carried on by the former bank and the name was changed again to the Korean Commercial and Industrial Bank and became an important bank as other older banks.

(18)

Relations of these above mentioned institutions with Korean Savings Bank, Korean Commercial Bank and Choko Bank were already described in the reports of these three banks and will not be repeated here.

F. Bank of Chosen, Industrial Bank of Korea and Federation of Co-operative Credit Associations.

Branches and sub-branches of these institutions in Japan were designated by the Closed Institution Ordinance, which was promulgated on 10 Mar., 1947 to suspend their business and to liquidate their assets and liabilities in Japan. Such designation is understood to have been made as against financial institutions which had close connections with Japanese Expansion in Korea.

However, these institutions were established as indispensable organizations in monetary policy or industrial development of Korea. Capital of all these corporations were nearly all subscribed by Japanese, as there was almost no accumulation of capital among Korean people at the time of establishment, and naturally managements were placed in most cases in the hands of Japanese. However, these institutions have been operated and managed all the time for the economic development and increase of welfare of the Korean people. For such characteristic, these institutions have been respected and endeared even by anti-Japanese and communistic people. No riotous attack was made on them by anti-Japanese people during 40 years' rule of Government-general of Korea. None has had such prosperity as these institutions after Japanese surrender. Such characteristic should not be ignored in liquidation of assets in Japan.

When important companies were established for the development of Korean industry, Koreans had not been able so far to subscribe for shares offered to the sizable extent for the lack of their capital. Acquisition of shares of three banks by these institutions was made with the intention of supplementing the shortage created by the incapacity of Korean people in participation of new enterprise.

In some cases, the acquisition was made for the purpose of assisting the business of smaller corporations. In either case, concurrence of shareholders is not necessary for acquisition of shares. It was determined by the free will of directors. If

(19)

such theory is enlarged and if judged from past experiences, shareholders etc. of the closed institutions should not raise objection to our surrender to closed institutions of shares of a new company which is now contemplated, as distribution of residual assets.

6. Distribution of Residual Assets and Right of Shareholders.

It is provided for in article 28, paragraph 2 of the Cabinet Order No.291 that "Residual assets of the companies outside Japan should be distributed among shareholders, etc. in proportion to the paid-up amount of shares or value of investment". No differential treatment will be given to any shareholders, whether they be Japanese, Korean or any other nationals. This is in accordance with the principle of the international law which respect private right. Great satisfaction is felt not only by the interested parties, but also by non-interested parties. Korean shareholders will be greatly satisfied, as they are in their own country, not only the holders of shares, liquidation value of which has increased greatly, but also holders of claims not less than the paid-up amount against assets in Japan. They should be also greatly satisfied.

What is the position of Japanese shareholders against the mother institution in Korea? Determination of this question should be a subject of important study. If the Japanese shareholders have still right of shareholders against assets in Korea, there will be no question. But, if his right of shareholders is ignored, then complete right of shareholders is given to Koreans, and to Japanese shareholders only limited right is given. This is contrary to the principle of respect of private right.

7. Matters desired for liquidation and for establishment of liquidation program.

A. Approval is requested for the limitation of the scope of liquidation assets to the assets already listed in the inventories for the time being. As mentioned in 1, confirmation of liquidation assets is a very difficult task on account of lack of materials. As also mentioned in 2, liquidation assets are supposed to be included in the securities owned, which are expected to reach fairly large amounts but particulars are at present unknown. Much time will be required for thorough investigation. Amounts of repayment for debentures issued by closed institutions and also amounts of distribution to

(20)

shareholders of closed institutions are not yet definitely decided. Approval is requested for establishment of liquidation program upon the basis of the scope of assets already confirmed at present.

B. "Total amount of obligations arising out of the business or property of establishments outside Japan" and "Total amount of assets of the companies outside Japan as of 15th Aug., 1945" provided for in the Article 28, item 4, of the Cabinet Order No.291 should be the book value in the offices outside Japan on 15th Aug., 1945, as stated in Explanations of Appendix V, provided for in Article 7 of Ordinance No.1 dated 1 Aug., 1949. As stated in 2, approval is requested for entering in these columns the market values on the day of designation on the reasons already mentioned.

C. It is desired that the revision be made on the provision of Article 28 of the Cabinet Order No.291 so as to enable the special liquidators to repay the deposit obligations in name of Japanese individuals out of the deposits of offices outside Japan.

Reasons were already explained in "3. Real Conditions of Assets in Japan". If there are circumstances which do not permit the immediate repayment of these deposit obligations, permission is requested for retaining adequate funds as reserves for payment of deposit until the time circumstances permit.

D. It is also desired that the revision be made on the provision of the Cabinet Order that the shares of the new company can be made deliverable to depositors in repayment of deposit obligations.

Inspection and confirmation of deposit-receipts or pass-books should be made before repayment of deposits are made. As export of deposit-receipts, pass-books, etc., from Korea were prohibited by proclamation No.2 of U.S. Military Government in Korea dated 25 Sept., 1945 (bringing out of these documents were permitted later, though the proclamation was not revised), confirmation of deposits will take fairly long time.

In order to increase efficiency of the funds reserved, it is desired that such funds are allowed to be applied for subscription for shares of a new company. Shares are to be in the name of those who are designated by the competent Minister.

F. Permission is requested for stating names, titles, nationalities of shareholders and number of shares held in the liquidation program (Article 7, item 1 of Cabinet Order 291 and article 8, item 4 of Ordinance No.1) in the scope that so far has been confirmed. As have been checked repeatedly, reliable materials are not in our hands and very difficult to get. Result of investigation of shareholders' present addresses, so far obtained, are as follows.

1. Method of investigation.

Three advertisements on Asahi, Mainichi, Yomiuri, Nippon Keizai, Osaka Asahi and Nishi Asahi and monthly advertisements on the paper of the association of repatriates from Korea (comparatively good result was obtained) were made, for inviting registration of present address and number of shares held.

2. Result of investigation.

(a) Present addresses of corporate shareholders, whether Japanese corporations or corporations outside Japan, are registered.

(b) Most Japanese shareholders who had permanent residences in Korea, had not places to live in Japan. Those shareholders after their repatriation in Japan, moved from one place to another among their relatives and friends and have no fixed abode. Therefore, the present addresses of repatriated shareholders were practically unknown. Those who have registered their addresses in response to the advertisements in the newspapers about special liquidation were only a part of shareholders. For example, Shareholders of Korean Savings Bank as of 25 October, 1944 were 18 Japanese corporations (64,937 shares held), 6 Korean corporations (1,675 shares held), 323 Japanese (32,012 shares held) and 17 Koreans (1,376 shares held).

Those who have registered their addresses in response to the advertisements in the newspaper were 43 shareholders (5,842 shares) out of 106 shareholders (12,614 shares) who have had residences in Japan and 52 shareholders (11,736 shares) out of 217 shareholders (19,398 shares) who had residences in Korea. Same things exist with Korean Commercial Bank.



(22)

In order to know the addresses of all shareholders, advertisements should be made all over the country for long period.

(e) Addresses of Korean corporate and individual shareholders are unknown with few exception.

F. It is desired that the concurrence of shareholders be made as not necessary for the liquidation program and if necessary, concurrence of shareholders should be limited to the shareholders whose addresses are known to the liquidators.

We are now contemplating the establishment of a new company in response to the desire of shareholders and general expectation and popular opinion for the Cabinet Order No.291. If the approval of all shareholders could be obtained for the liquidation program, it will be a very powerful support. However, as mentioned in the above E, only a part of shareholders have registered their addresses with us. As it is almost impossible to get the concurrence of all shareholders, it is desired that concurrence of shareholders is not necessary for liquidation program, taking following factors into consideration.

1. There is no provision in the Cabinet Order No.291 about the concurrence of shareholders (This is probably due to the prospect that the impossibility of obtaining the concurrence of shareholders was foreseen.)
2. Opportunity to protest is granted to the interested parties who are unsatisfied with the liquidation program which is prepared by special liquidator by the provision of Article 18 of the Cabinet Order No.291.
3. The liquidation program will not be carried out exactly as was prepared by the special liquidator. The competent Minister will investigate and ascertain whether the liquidation program is adequate, is not against the public good, and there is no hindrance to its execution.
4. There is a special provision about the decision of the general meeting of stockholders in the Cabinet Order that "with regard to items scheduled in the final liquidation program, it is not necessary to obtain the consent of the whole members of the company outside Japan or the decision of the general meeting of its stockholders (including the general meeting of stockholders' contemplated under article 345 paragraph 1 of Commercial Code) or of the general meeting of the members of



such company (Article 24, paragraph 1 of the Cabinet Order No.291)

Article 345, paragraph 1 of the Commercial Code is the very important provision regarding the protection of the right of stockholder, providing that "In case when several kinds of stocks are issued and when the alteration of the article of association will give damage to the stockholders of a certain kind of stocks, decision of the general meeting of stockholders of that special kind, besides the decision of the general meeting of stockholders is necessary". The article 24 of the Cabinet Order No.291 provides that there is no necessity to listen to the opinions of stockholders about matters which have serious effects on stockholders such as the establishment of a new company.

G. Approval is requested for surrendering the shares of the new company as distribution of residual assets to the shareholders who are designated as closed institutions or companies outside Japan.

Among shareholders of these banks, there are Japanese, Koreans, Japanese corporations and Korean corporations (mean that majority of shareholders are Koreans or company under control of Koreans) as shown in the following table. Among Japanese corporations, there are companies designated as closed institution or companies designated as companies outside Japan, as mentioned in 5. Residual assets of companies outside Japan are to be distributed to closed Institution Liquidation Commission or that company outside Japan as the case may be.

According to closed Institution Ordinance, object of liquidation of closed institutions is a simple liquidation that all the assets are to be sold for cash. It is understandable that CIIC does not want to accept shares of a new company as distribution of residual assets, pursuant to article 28, paragraph 2 of the Cabinet Order No.291, as such acceptance of new shares necessitates further steps of disposal. Closed Institution Ordinance and Cabinet Order No.291 have common object of liquidation of assets in Japan. But public concern and sentiment of Japanese people against these two laws are not necessarily same. Closed Institution Ordinance is for simple liquidation and its results are not yet made public. But Cabinet Order No.291 was welcomed with great sensation and deep gratitude by the Japanese people. The order established the

(24)

policy of liquidation of assets in Japan of companies outside Japan before the peace treaty, in spite of general expectation that the liquidation of such assets will be made after the peace treaty. There are special provision made for the possible loss or want of materials due to war damage or confusion at the time of repatriation.

As to the establishment of new companies, special precautions are made to avoid the regular procedures provided in Commercial Code, Civil Code and other legislations, permitting to resort to much simpler procedures to meet actual conditions. There is no such predecessor in the Japanese legislative history.

In view of the above situation and the fact that the provision of article 28, paragraph 2 of Cabinet Order No.291 regarding distribution of residual assets was revised with the object of clarifying the point which was ambiguous and hindering the establishment of new company, approval is requested to make shares of new company be surrenderable as distribution of residual assets to closed institutions and companies outside Japan.

Closed institutions and companies outside Japan are expected to receive full co-operations from parties concerned about the disposal of shares which were distributed to them after the establishment of the new company.

#### Conditions of shareholders.

##### 1. Korean Savings Bank.

	Number of shares	Paid-up capital	Percentage
Closed institutions	54,606	2,047,725.00	54.6%
Companies outside Japan	1,900	71,250.00	1.9
Japanese	40,443	1,516,612.50	40.4
Koreans	3,051	114,412.50	3.1
Total	100,000	3,750,000.00	100.0
2. Korean <del>Commercial</del> Bank			
Closed institutions	95,588	2,466,527.00	48.0
Companies outside Japan	1,525	36,537.00	0.8
Japanese	69,574	1,714,240.00	35.2
Koreans	31,813	759,695.00	16.0
Total	198,500	4,975,000.00	100.0

(25)

### 3. Choko Bank

	Number of shares	Paid-up capital	Percentage
Closed institutions	54,443	1,734,563.00	29.0%
Companies outside Japan	300	11,962.00	0.2
Japanese	32,400	1,064,663.00	17.8
Koreans	97,857	3,170,062.00	53.0
Total	185,000	5,981,250.00	100.0

11. In response to the demand of the great number of shareholders, we are intending to start a new bank, by merging the assets of Korean Savings Bank, Korean Commercial Bank and Choko Bank. The new bank is to engage in financing Japanese trade with Korea, utilizing past experience and knowledge of the officers and employees which were obtained during their stay in Korea and also in general banking business with middle and small traders and manufacturers.

Amalgamation of those who differ in traditions, environment and in real conditions will not able to get the expected results after amalgamation. There were many such experiences in Japanese banking history. These three banks had engaged, as ordinary banks in Korea, hand in hand, in the economic development of Korea, especially in financing business of medium and small traders and manufacturers for a long time.

Three banks are similar in characteristics, and have many points in common. Shareholders, officers and employees, who knew each other for many years, now desire to merge their assets and to establish a new bank, which is confidently expected to be a success and be profitable to all parties concerned.

END

別表第二  
本店所在地  
朝鮮 郡

在外留社

在外 駐在 株式会社 朝鮮貯蓄銀行  
ローマ字綴り K.K. Chosen Chochiku Bank  
英 譯 名 Chosen Savings Bank Ltd.  
主たる店舗の所在地 東京市十軒町三丁目八番地仲子三番地大井町五丁目一丁目  
電話 市内(2.3) 1634  
特殊差遣人の氏名  
在外留社の本店の業務の範囲 貯蓄銀行業務  
白 石 善 吉

財産目録

(編定日 昭和24年12月15日)

資産の部

I 流動資産 20002500.00

科目	仕	所	金	額	支拂を受ける事由	帳簿	備	考
現金			20002.500.00		昭和24年9月14日 昭和24年12月15日 昭和24年12月15日			
預金			20002.500.00		昭和24年9月14日 昭和24年12月15日 昭和24年12月15日			

II 投資 128,450.182.41

1 種	名	種	記号	証券番号	取得金額	時	價	所在地	帳簿	備	考
1	朝鮮貯蓄銀行	株	い	3625	3,000.000.00	2940.000.00		東京 日本橋区			
2	朝鮮貯蓄銀行	株	ろ	35	18,000.000.00	17,640.000.00					
3	朝鮮貯蓄銀行	株	ろ	32	6,000.000.00	5,880.000.00					
4	朝鮮貯蓄銀行	株	は	839	5,000.000.00	4,900.000.00					
5	朝鮮貯蓄銀行	株	は	39	5,000.000.00	4,900.000.00					
6	朝鮮貯蓄銀行	株	と	10	14,000.000.00	13,720.000.00					
7	朝鮮貯蓄銀行	株	り	6	13,000.000.00	12,740.000.00					
8	朝鮮貯蓄銀行	株	ね	95	5,000.000.00	4,900.000.00					
9	朝鮮貯蓄銀行	株	し	65	15,000.000.00	14,700.000.00					
10	朝鮮貯蓄銀行	株	わ	6	24,000.000.00	23,520.000.00					
11	朝鮮貯蓄銀行	株	六国	13	13,000.000.00	12,740.000.00					
12	朝鮮貯蓄銀行	株	三井物産	2200	6,000.000.00	5,880.000.00					
13	朝鮮貯蓄銀行	株	三井物産	25	5,000.000.00	4,900.000.00					
14	朝鮮貯蓄銀行	株	三井物産	25	5,000.000.00	4,900.000.00					
15	朝鮮貯蓄銀行	株	三井物産	25	5,000.000.00	4,900.000.00					
16	朝鮮貯蓄銀行	株	三井物産	25	5,000.000.00	4,900.000.00					
17	朝鮮貯蓄銀行	株	三井物産	25	5,000.000.00	4,900.000.00					
18	朝鮮貯蓄銀行	株	三井物産	25	5,000.000.00	4,900.000.00					
19	朝鮮貯蓄銀行	株	三井物産	25	5,000.000.00	4,900.000.00					
20	朝鮮貯蓄銀行	株	三井物産	25	5,000.000.00	4,900.000.00					
21	朝鮮貯蓄銀行	株	三井物産	25	5,000.000.00	4,900.000.00					
22	朝鮮貯蓄銀行	株	三井物産	25	5,000.000.00	4,900.000.00					
23	朝鮮貯蓄銀行	株	三井物産	25	5,000.000.00	4,900.000.00					
24	朝鮮貯蓄銀行	株	三井物産	25	5,000.000.00	4,900.000.00					
25	朝鮮貯蓄銀行	株	三井物産	25	5,000.000.00	4,900.000.00					
26	朝鮮貯蓄銀行	株	三井物産	25	5,000.000.00	4,900.000.00					
27	朝鮮貯蓄銀行	株	三井物産	25	5,000.000.00	4,900.000.00					
28	朝鮮貯蓄銀行	株	三井物産	25	5,000.000.00	4,900.000.00					
29	朝鮮貯蓄銀行	株	三井物産	25	5,000.000.00	4,900.000.00					
30	朝鮮貯蓄銀行	株	三井物産	25	5,000.000.00	4,900.000.00					
31	朝鮮貯蓄銀行	株	三井物産	25	5,000.000.00	4,900.000.00					
32	朝鮮貯蓄銀行	株	三井物産	25	5,000.000.00	4,900.000.00					
33	朝鮮貯蓄銀行	株	三井物産	25	5,000.000.00	4,900.000.00					
34	朝鮮貯蓄銀行	株	三井物産	25	5,000.000.00	4,900.000.00					
35	朝鮮貯蓄銀行	株	三井物産	25	5,000.000.00	4,900.000.00					
36	朝鮮貯蓄銀行	株	三井物産	25	5,000.000.00	4,900.000.00					
37	朝鮮貯蓄銀行	株	三井物産	25	5,000.000.00	4,900.000.00					
38	朝鮮貯蓄銀行	株	三井物産	25	5,000.000.00	4,900.000.00					
39	朝鮮貯蓄銀行	株	三井物産	25	5,000.000.00	4,900.000.00					
40	朝鮮貯蓄銀行	株	三井物産	25	5,000.000.00	4,900.000.00					
41	朝鮮貯蓄銀行	株	三井物産	25	5,000.000.00	4,900.000.00					
42	朝鮮貯蓄銀行	株	三井物産	25	5,000.000.00	4,900.000.00					
43	朝鮮貯蓄銀行	株	三井物産	25	5,000.000.00	4,900.000.00					
44	朝鮮貯蓄銀行	株	三井物産	25	5,000.000.00	4,900.000.00					
45	朝鮮貯蓄銀行	株	三井物産	25	5,000.000.00	4,900.000.00					
46	朝鮮貯蓄銀行	株	三井物産	25	5,000.000.00	4,900.000.00					
47	朝鮮貯蓄銀行	株	三井物産	25	5,000.000.00	4,900.000.00					
48	朝鮮貯蓄銀行	株	三井物産	25	5,000.000.00	4,900.000.00					
49	朝鮮貯蓄銀行	株	三井物産	25	5,000.000.00	4,900.000.00					
50	朝鮮貯蓄銀行	株	三井物産	25	5,000.000.00	4,900.000.00					
51	朝鮮貯蓄銀行	株	三井物産	25	5,000.000.00	4,900.000.00					
52	朝鮮貯蓄銀行	株	三井物産	25	5,000.000.00	4,900.000.00					
53	朝鮮貯蓄銀行	株	三井物産	25	5,000.000.00	4,900.000.00					
54	朝鮮貯蓄銀行	株	三井物産	25	5,000.000.00	4,900.000.00					
55	朝鮮貯蓄銀行	株	三井物産	25	5,000.000.00	4,900.000.00					
56	朝鮮貯蓄銀行	株	三井物産	25	5,000.000.00	4,900.000.00					
57	朝鮮貯蓄銀行	株	三井物産	25	5,000.000.00	4,900.000.00					
58	朝鮮貯蓄銀行	株	三井物産	25	5,000.000.00	4,900.000.00					
59	朝鮮貯蓄銀行	株	三井物産	25	5,000.000.00	4,900.000.00					
60	朝鮮貯蓄銀行	株	三井物産	25	5,000.000.00	4,900.000.00					
61	朝鮮貯蓄銀行	株	三井物産	25	5,000.000.00	4,900.000.00					
62	朝鮮貯蓄銀行	株	三井物産	25	5,000.000.00	4,900.000.00					
63	朝鮮貯蓄銀行	株	三井物産	25	5,000.000.00	4,900.000.00					
64	朝鮮貯蓄銀行	株	三井物産	25	5,000.000.00	4,900.000.00					
65	朝鮮貯蓄銀行	株	三井物産	25	5,000.000.00	4,900.000.00					
66	朝鮮貯蓄銀行	株	三井物産	25	5,000.000.00	4,900.000.00					
67	朝鮮貯蓄銀行	株	三井物産	25	5,000.000.00	4,900.000.00					
68	朝鮮貯蓄銀行	株	三井物産	25	5,000.000.00	4,900.000.00					
69	朝鮮貯蓄銀行	株	三井物産	25	5,000.000.00	4,900.000.00					
70	朝鮮貯蓄銀行	株	三井物産	25	5,000.000.00	4,900.000.00					
71	朝鮮貯蓄銀行	株	三井物産	25	5,000.000.00	4,900.000.00					
72	朝鮮貯蓄銀行	株	三井物産	25	5,000.000.00	4,900.000.00					
73	朝鮮貯蓄銀行	株	三井物産	25	5,000.000.00	4,900.000.00					
74	朝鮮貯蓄銀行	株	三井物産	25	5,000.000.00	4,900.000.00					
75	朝鮮貯蓄銀行	株	三井物産	25	5,000.000.00	4,900.000.00					
76	朝鮮貯蓄銀行	株	三井物産	25	5,000.000.00	4,900.000.00					
77	朝鮮貯蓄銀行	株	三井物産	25	5,000.000.00	4,900.000.00					
78	朝鮮貯蓄銀行	株	三井物産	25	5,000.000.00	4,900.000.00					
79	朝鮮貯蓄銀行	株	三井物産	25	5,000.000.00	4,900.000.00					
80	朝鮮貯蓄銀行	株	三井物産	25	5,000.000.00	4,900.000.00					
81	朝鮮貯蓄銀行	株	三井物産	25	5,000.000.00	4,900.000.00					
82	朝鮮貯蓄銀行	株	三井物産	25	5,000.000.00	4,900.000.00					
83	朝鮮貯蓄銀行	株	三井物産	25	5,000.000.00	4,900.000.00					
84	朝鮮貯蓄銀行	株	三井物産	25	5,000.000.00	4,900.000.00					
85	朝鮮貯蓄銀行	株	三井物産	25	5,000.000.00	4,900.000.00					
86	朝鮮貯蓄銀行	株	三井物産	25	5,000.000.00	4,900.000.00					
87	朝鮮貯蓄銀行	株	三井物産	25	5,000.000.00	4,900.000.00					
88	朝鮮貯蓄銀行	株	三井物産	25	5,000.000.00	4,900.000.00					
89	朝鮮貯蓄銀行	株	三井物産	25	5,000.000.00	4,900.000.00					
90	朝鮮貯蓄銀行	株	三井物産	25	5,000.000.00	4,900.000.00					
91	朝鮮貯蓄銀行	株	三井物産	25	5,000.000.00	4,900.000.00					
92	朝鮮貯蓄銀行	株	三井物産	25	5,000.000.00	4,900.000.00					
93	朝鮮貯蓄銀行	株	三井物産	25	5,000.000.00	4,900.000.00					
94	朝鮮貯蓄銀行	株	三井物産	25	5,000.000.00	4,900.000.00					
95	朝鮮貯蓄銀行	株	三井物産	25	5,000.000.00	4,900.000.00					
96	朝鮮貯蓄銀行	株	三井物産	25	5,000.000.00	4,900.000.00					
97	朝鮮貯蓄銀行	株	三井物産	25	5,000.000.00	4,900.000.00					
98	朝鮮貯蓄銀行	株	三井物産	25	5,000.000.00	4,900.000.00					
99	朝鮮貯蓄銀行	株	三井物産	25	5,000.000.00	4,900.000.00					
100	朝鮮貯蓄銀行	株	三井物産	25	5,000.000.00	4,900.000.00					

3株	式	3480182.41	時	價	所在地	帳簿品	備考
三菱物産株式会社	株	545	8.000.00	8.000.00	東京	簿記5000円	1600
三井物産株式会社	株	168	84.000.00	84.000.00	東京	簿記5000円	1680
三井物産株式会社	株	58	145.000.00	145.000.00	東京	簿記5000円	2900
三井物産株式会社	株	100	50.000.00	50.000.00	東京	簿記5000円	1000
三井物産株式会社	株	10	50.000.00	50.000.00	東京	簿記5000円	1000
三井物産株式会社	株	4	50.000.00	50.000.00	東京	簿記5000円	400
三井物産株式会社	株	114	71.250.00	71.250.00	東京	簿記5000円	5400
三井物産株式会社	株	386	358.750.00	358.750.00	東京	簿記5000円	11400

品名	规格	数量	单位	单价	总价	产地	备注	数量	单位	总价
三黄纸	100mm	1	张	125.00	125.00	3.10x	18.862812	11.0448	2.50	10.00
"	500mm	1	张	625.00	625.00	"	"	"	"	50
"	1000mm	7	张	875.00	875.00	"	"	"	"	700
日本国管株式会社	100mm	9	张	950.00	950.00	"	"	"	"	760
"	100mm	98	张	400.00	400.00	"	"	"	"	9800
"	500mm	51	张	1275.00	1275.00	"	"	"	"	2550
"	100mm	156	张	176.8500	176.8500	"	"	"	"	3.537
王子製紙株式会社	100mm	149	张	745.00	745.00	"	"	"	"	14900
"	500mm	11	张	275.00	275.00	"	"	"	"	550
"	100mm	160	张	102.00	102.00	"	"	"	"	2040
足利電気鉄道株式会社	100mm	46	张	23.0000	23.0000	"	"	"	"	460
"	200mm	27	张	27.0000	27.0000	"	"	"	"	540
"	100mm	25	张	9.37500	9.37500	"	"	"	"	250
"	200mm	5	张	375.00	375.00	"	"	"	"	100
"	500mm	2	张	375.00	375.00	"	"	"	"	100
日本動力銀行	100mm	105	张	66.87500	66.87500	"	"	"	"	1.450
"	100mm	12	张	1.50000	1.50000	"	"	"	"	120
"	500mm	12	张	750.00	750.00	"	"	"	"	600
"	100mm	34	张	59.0000	59.0000	"	"	"	"	1.720
横濱正金銀行	100mm	1	张	10.0000	10.0000	"	"	"	"	100
帝國人造絹紙株式会社	100mm	6	张	15.0000	15.0000	"	"	"	"	300
"	100mm	22	张	2.25000	2.25000	"	"	"	"	220
"	500mm	6	张	1.25000	1.25000	"	"	"	"	300
"	100mm	1	张	375.00	375.00	"	"	"	"	100
"	100mm	35	张	38.25000	38.25000	"	"	"	"	920
東京神戶銀行	100mm	9	张	450.00	450.00	"	"	"	"	9
"	500mm	2	张	500.00	500.00	"	"	"	"	10
"	100mm	50	张	25.0000	25.0000	"	"	"	"	500
"	500mm	3	张	7.50000	7.50000	"	"	"	"	150
"	100mm	64	张	33.45000	33.45000	"	"	"	"	669
三菱重工業株式会社	100mm	1	张	2.50000	2.50000	"	"	"	"	5
"	500mm	2	张	1.00000	1.00000	"	"	"	"	20
"	100mm	9	张	22.50000	22.50000	"	"	"	"	450
"	500mm	8	张	40.00000	40.00000	"	"	"	"	900
"	100mm	1	张	31.87500	31.87500	"	"	"	"	1.275
"	100mm	20	张	95.62500	95.62500	"	"	"	"	2.550

28

514



株名	種類	数量	取得価	現在価	時価	所収	損益	備考
日本石油株式会社	株	120	60,000.00	60,000.00	137,000.00	主 株	77,000.00	1200
株	株	12	7,500.00	7,500.00	46,850.00		39,350.00	600
株	株	132	67,500.00	67,500.00	183,150.00			1800
株式会社三菱本社	株	2	5,000.00	5,000.00	15,729.00			100
株	株	16	80,000.00	80,000.00	251,664.00			1600
株	株	10	85,000.00	85,000.00	267,393.00			1700
小田原セメント株式会社	株	80	4,000.00	4,000.00	10,160.00			80
株	株	106	53,000.00	53,000.00	134,620.00			1060
株	株	2	5,000.00	5,000.00	12,700.00			100
株	株	4	100.00	100.00	354.80			40
株	株	4	100.00	100.00	354.80			40
株	株	7	17,500.00	17,500.00	62,090.00			700
株	株	203	80,600.00	80,600.00	223,472.80			1984
旧帝國銀行	株	10	10,000.00	10,000.00				200
株	株	10	12,500.00	12,500.00				100
株	株	30	11,250.00	11,250.00				300
日本高岡炭工業株式会社	株	14,900	14,900.00	745,000.00	52,150.00			14,900
新日本造船株式会社	株	14,080	2,054,000.00	2,054,000.00	1,154,000.00			14,080
株	株	540	6,070.00	6,070.00				120
株	株		2,060,070.00	2,060,070.00	1,154,000.00			120
新日本造船株式会社	株	6,000	22,500.00	22,500.00	16,624.50			6,000
新日本造船株式会社	株	500	407,750.00	407,750.00				500
株	株	20	15,200.00	15,200.00				20
株	株	17,500	221,462.50	221,462.50				17,500
株	株	15,000	310,275.00	310,275.00				15,000
株	株	10	104,850.00	104,850.00				10
株	株	59,580	1,059,537.50	1,059,537.50				59,580
株	株		4,089,607.50	4,089,607.50	1,692,124.50			4,089,607.50
株	株		5,284,257.50	5,284,257.50	3,480,182.41			5,284,257.50

資産の部合計金額 147,942,682.41

VII 負債の部 1,092,100.00  
X 負債の部 2,535,864.00

3 特殊型証券引当金 2,535,864.00  
負債の部合計金額 2,535,864.00



資産の部合計金額

148,452,682.41

負債の部

流動負債 1,092,100.00

期末繰入金 1,092,100.00

相手方名	但 所	金額	単位	株 数	取得年月日	取得事由	帳簿価	備 考
三菱東京信用金庫	東京市中央区本町	50.00	12.50	37.50	5.7.4.0	215,250.00	株主の金	増資金
三井物産株式会社	東京市中央区本町	50.00	50.00	-	3.0.6.0	153,000.00	増資金	増資金
三井物産株式会社	東京市中央区本町	50.00	37.50	4.50	4.5.0	56,250.00	株主の金	増資金
三井物産株式会社	東京市中央区本町	50.00	37.50	7.2.0	27,000.00	-	-	-
三井物産株式会社	東京市中央区本町	50.00	37.50	6.2.0	77,500.00	-	-	-
三井物産株式会社	東京市中央区本町	50.00	25.00	7.4.4	18,600.00	-	-	-
三井物産株式会社	東京市中央区本町	50.00	50.00	2.5.5	12,750.00	-	-	-
三井物産株式会社	東京市中央区本町	50.00	50.00	2.5.5	12,750.00	-	-	-
三井物産株式会社	東京市中央区本町	50.00	12.50	37.50	6.0.0	22,500.00	株主の金	増資金
三井物産株式会社	東京市中央区本町	50.00	50.00	3.6.0	180,000.00	-	-	-
三井物産株式会社	東京市中央区本町	50.00	25.00	1.2.7.5	31,875.00	-	-	-
三井物産株式会社	東京市中央区本町	50.00	50.00	8.1.0.0	405,000.00	-	-	-
計					1,092,100.00	-	-	-

X 負債引当金 3,203,156.00

3 特殊整理費引当金 3,203,156.00

負債の部合計金額

4,295,256.00

正味財産の部

XII 正味財産

1 資本金

147,360,582.41

3 蓄積未処分金

-3,203,156.00

正味財産の部合計金額

144,157,426.41

負債及び正味財産の部合計金額

148,452,682.41

本表の記載事項は真実正確なることを証明する

昭和25年10月21日

特殊整理人 白石基吉

別表第三

本店所在地	朝鮮
-------	----

海外會社

在外會社名 朝鮮貯蓄銀行  
 英字綴り K.K. Chosen Chodoku Bank  
 英 譯 名 Chosen Savings Bank Ltd.  
 主たる店舗の所在の場所 東京市千代田区日本橋本町一丁目  
 電 話 内線(23) 1634  
 代表取締役人の氏名 金 在 基  
 在外會社の本店の業務の種類 貯蓄銀行業務

貸 借 対 照 表 (編定日...昭和二十四年八月十五日)

資産の部

I. 流動資産

1. 現金
2. 預貯金
3. 受取手形
4. 未収金
5. 商品・備品
6. 前払金
- 7.
- 8.

II. 固定資産

1. 土地
2. 建物
3. 機械・器具
4. 什器・備品
5. 内訳不明
6. 取得原価
7. 減価償却高
8. 取得原価

III. 固定資産

1. 土地
2. 建物
3. 機械・器具
4. 什器・備品
5. 内訳不明
6. 取得原価
7. 減価償却高
8. 取得原価

51

IV. 繰延資産			
1.			
2.			
3. 繰延資産合計			
V. 繰延費用			
1.			
2.			
3. 繰延資産合計			
VI. その他の資産			
1.			
2.			
3. その他の資産合計			
資産合計		1,582,596,707.00	1,603,528,062,419.1
負債及び正味財産の部			
VII. 流動負債			
1. 短期借入金			
2. 支拂手形			
3. 前受金			
4. 預り金			
5. 未払金		1,092,100.00	1,092,100.00
6.			
7.			
8. 流動負債合計			
VIII. 長期負債			
1.			
2.			
3. 長期負債合計			
IX. 繰延負債			
1.			
2.			
3. 繰延負債合計			
X. 負債の引当金			
1. 納税引当金			
2. 内地職員退職手引当金		3,203,156.00	3,203,156.00
3. 特殊基金引当金			
4.			
5. 負債引当金合計		3,203,156.00	3,203,156.00
XI. その他の負債			
1.			
2.			
3. その他の負債合計			
負債合計		4,295,256.00	4,295,256.00
XII. 正味財産			
1. 資本金（*別内○資本額に相当するもの）			147,725,000,000.00
2. 剰余積立金			-3,203,156.00
3. 普通未処分利益金		148,501,501.50	144,157,420,000.00
4. 正味財産合計		152,796,757.50	148,452,682,419.1
負債及び正味財産の部合計			

本表の記載事項は実質で正確なものと認める

昭和25年8月26日

代表取締役人 佐々木 敏

別表第五

本店所在地

朝鮮

在外會社名

朝鮮銀行

ローヤ字綴り

K.K. Chosen Chochikie Gunko

英譯名

Chosen Savings Bank Ltd.

主たる店舗の所在の場所

東京市千代田区丸の内三丁目八番地仲十番地三番地同様に所有

電話

丸の内(23)1634

特殊整理人の氏名

野村龍溪

在外會社の本店の業務の種類

貯蓄銀行業務

新會社に資産を出資又は譲渡するかどうかの別

新會社に譲渡する

債務等支拂一覽表(A)

(指定された年月日) 昭和24年12月15日

その他 特殊整理に要する費用	金額	備考
費用の種類	金額	備考
手数料	24,12,15-25,12,15	24,12,15-25,6,15 25,7,8
手数料	1,864,966	1,152,674 (884,250)
手数料	75,040	32,110
手数料	59,600	31,200
手数料	45,000	45,000
手数料	8,250	6,250
手数料	254,300	30,300
手数料	600,000	300,000
手数料	300,000	150,000
手数料	2,200,524	1,762,524

本表の記載事項は眞實で正確なることを證明する

昭和25年8月25日

特殊整理人

朝鮮銀行  
朝鮮銀行  
朝鮮銀行

主たる居所の所在地 大韓民国 서울특별시 중구 남대문로1가길 11 (53) 1034  
支店 大韓民国 서울특별시 중구 남대문로1가길 11 (53) 1034  
支店 大韓民国 서울특별시 중구 남대문로1가길 11 (53) 1034  
支店 大韓民国 서울특별시 중구 남대문로1가길 11 (53) 1034

別表第五

本店所在地  
朝鮮

在外會社名 朝鮮銀行 支店  
代表者名 K.K. Chosen Chodiken Bank  
英 國 名 Chosen Savings Bank Ltd.  
主たる店舗の所在の場所 大韓民国 서울특별시 중구 남대문로1가길 11 (53) 1034  
電 話 凡(23) 1634  
特殊管理人の氏名 金 永 奎  
在外會社の本店の業務の種類 貯蓄銀行業務  
新會社に資産を出售又は譲渡するかどうかの旨 貸付に充てられし

在外會社

債務等支拂一覽表(B)

(指定日...昭和24年12月15日)

第一欄 債 公債公債その他これに準ずる債権

債 目	内 容	債 額	備 考
-	-	-	-

第二欄 債 貸付債権等確定されていた債権

債権者名	姓 名	金 額	債権發生の原因	債権發生の日	債権消滅の日	履行地	履行期日	擔保の品物及び所在地	備 考
-	-	-	-	-	-	-	-	-	-

第三欄 債 本店にある店舗の事業又は財産から生じた債権

債権者名	姓 名	所 在 地	金 額	債権の内容	契約締結日	契約締結の場所	履行地	履行期日	備 考
-	-	-	-	-	-	-	-	-	-

第四欄 債 在外店舗の事業又は財産から生じた債権の金額がその債権の種類と異なる場合に於けるその金額を算定する等の事項

店 舗 名	債 務 金 額	貸 付 金 額	債 務 金 額	貸 付 金 額	備 考
本 店	440,700,067.38	441,572,856.12			貸付金 872,788.21

第五欄 債 貸 貸 貸 貸 貸

債 目	貸 付 日	利 率	償還期日	履行期日	元 利 地 域	擔保の品物及び所在地	備 考
-	-	-	-	-	-	-	-

第六欄 債 貸 貸 貸 貸 貸

貸 付 財 産 額	貸 付 式 貸 付 金 額	一 般 又 は 一 口 に 對 する 分 配 額	備 考
1,441,574,426.44	100,000.00	1,441,574,426.44	

1,441,574,426.44 (1,441,574,426.44) 昭和25年8月25日  
本表の記載事項は貸付の正確なことを証明する。

代表者人 金 永 奎

別表第四

本店所在地  
朝鮮

在外會社名 朝鮮銀行株式会社  
ローマ字綴り K.K. Chosen Chokin Bank  
英 譯 名 Chosen Savings Bank Ltd.  
主たる店舗の所在の場所 朝鮮 京城 44 街 47 号  
電 話 919 (23) 16 號  
特殊代理人の氏名 金 五 基 重  
在外會社の本店の業務の種類 貯蓄 銀行 業務

在外會社

収支計算書

昭和二十四年一月一日より昭和二十四年八月三十一日まで

IV. 營業外收入

1. 利息收入	
2. 受取配當	
3. 貸貸料	
4. 雑收入	
5.	
6.	
7. 合 計	0

V. 營業外支出

1. 公租金	
2. 人件費	
3. 旅費、交通費	
4. 電話、通信費	
5. 貸借材料費	
6. 事務用品費	
7. 支払利息	
8. 雑費	
9.	
10.	
11. 合 計	0

VI. 繰越金 (繰) (IV.-V.)

0  
6

本表の記載事項は真實で正確なことを證明する

昭和二十四年 8 月 31 日

特殊代理人氏名 金 五 基 重

54



別 第 五

No. 1.

Appendix II.  
Location of Head Office  
Korea

Name of the Company outside Japan:  
in Romaji: Chosen Chochiku Ginko.  
In English: Chosen Savings Bank Ltd.  
Location of the Principal Office % Domayokai, 6th, Naka, 12th Bldg., 8, 2-Chome, Marunouchi,  
Telephone: (23) 1634  
Chiyoda-ky, Tokyo.  
Name of the Special Liquidator: J. Shiraiishi.  
Shiraiishi Jinkichi  
Kind of Business of the Head Office: Savings Banking Business.

INVENTORY

(as of the designated 15, December 1949.)

ASSETS

I Current Assets in Japan ¥ 20,002,500.00

5 Miscellaneous Accounts Receivable ¥ 20,002,500.00

Payer	Payers Address	Sum of Money	Payment	Entered in	Remarks
Government	Tokyo-to	¥ 20,002,500.00	Interest of National Bond from Sep 1945 to Dec 1949	General Ledger	Registered National Bond 127,000,000.00

II Investment ¥ 128,450,182.41

Government National Bonds ¥ 124,970,000.00

Title	Mark	Registered Number	Registered Amount	Book Value	Current Price	Location	The Book Entered in	Remarks
Great Asian War Government Bond	I	3625	¥ 3,000,000.00	¥ 3,000,000.00	¥ 2,940,000.00	Tokyo	General Ledger	
do	Ru	35	18,000,000.00	18,000,000.00	17,640,000.00	"		
do	Ro	32	6,000,000.00	6,000,000.00	5,880,000.00	"		
do	Ha	839	5,000,000.00	5,000,000.00	4,900,000.00	"		
do	Ho	39	5,000,000.00	5,000,000.00	4,900,000.00	"		
do	To	10	14,000,000.00	14,000,000.00	13,720,000.00	"		
do	Ri	6	13,000,000.00	13,000,000.00	12,740,000.00	"		
do	Nu	95	5,000,000.00	5,000,000.00	4,900,000.00	"		
do	Yo	65	15,000,000.00	15,000,000.00	14,700,000.00	"		
do	Wa	6	24,000,000.00	24,000,000.00	23,520,000.00	"		
do	6	13	13,000,000.00	13,000,000.00	12,740,000.00	"		
do	Mu	2200	6,000,000.00	6,000,000.00	5,880,000.00	"		
do	I	25	510,000.00	510,000.00	510,000.00	"		
Total			127,510,000.00	127,510,000.00	124,970,000.00			

Government

66

No.2

3 Shares of Stock ¥ 3,480,182.41

Description	A Kind			Amount Paid	Book value		Market Price	Location	The Book Entered in	Remarks
	B Number	C Paid Amount of a share	A B C							
Mitsubishi Kogyo KK	Share 5	32	¥5000	¥ 8,000 00	8,000 00		8,412 80	Seoul	General Ledger	160
	10	168		84,000 00	84,000 00		88,334 40	"	"	1680
	50	58		145,000 00	145,000 00		152,482 00	"	"	2,900
	100	10		50,000 00	50,000 00		52,580 00	"	"	1,000
	10	4	1250	500 00	500 00		603 20	"	"	40
	50	114		71,250 00	71,250 00		85,956 00	"	"	5,700
Total	386			358,750 00	358,750 00		388,368 40			11,480
Mitsubishi Bank	10	1	1250	125 00	125 00		0	"	"	10
	50	1		625 00	625 00		0	"	"	50
	100	7		8,750 00	8,750 00		0	"	"	700
Total	9			9,500 00	9,500 00		0			760
Nippon Koken KK	1	7	50.00	350 00	350 00		322 00	"	"	7
	10	98		49,000 00	49,000 00		45,080 00	"	"	980
	50	51		127,500 00	127,500 00		117,300 00	"	"	2550
Total	156			176,850 00	176,850 00		162,702 00			3,537
Oi Seishi K.K.	10	149	50.00	74,500 00	74,500 00		248,463 21	"	"	1,490
	50	11		27,500 00	27,500 00			"	"	550
Total	160			102,000 00	102,000 00		248,463 21			2,040
Hanshin Densetsu do K.K.	10	46	50.00	23,000 00	23,000 00		22,460 00	"	"	460
	20	27		27,000 00	27,000 00		26,460 00	"	"	540
	10	25	3750	9,375 00	9,375 00		9,000 00	"	"	250
	20	5		3,750 00	3,750 00		3,600 00	"	"	100
	50	2		3,750 00	3,750 00		3,600 00	"	"	100
Total	105			66,875 00	66,875 00		65,200 00			1,450
Nippon Kogyo Bank	100	10	50.00	50,000 00	50,000 00		39,880 00	"	"	1,000
	10	12	1250	1,500 00	1,500 00		1,200 00	"	"	120
	50	12		7,500 00	7,500 00		6,000 00	"	"	600
Total	34			59,000 00	59,000 00		47,080 00			1,720
Yokohama Specie Bank	100	1	100.00	10,000 00	10,000 00		0	"	"	100

No. 3

Description	A Kind B Number C Paid Amount of a Share			Amount Paid	Book value	Market Price	Location	The Book Entered in	Remarks Number of Shares
	A	B	C						
Teikoku Jinzokumishi	50	6	¥5000	¥ 15,000 00	¥ 15,000 00	¥ 40,266 00	Seoul	General Ledger	300
	10	22	3750	8,250 00	8,250 00	23,463 00	"	"	220
	50	6	"	11,250 00	11,250 00	31,995 00	"	"	300
	100	1	"	3,750 00	3,750 00	10,665 00	"	"	100
Total	35			38,250 00	38,250 00	106,389 00			920
Kei Han Shin Kyu- Ko Jenteisa K.K.	1	9	5000	450 00	450 00	666 00	"	"	9
	5	2	"	500 00	500 00	740 00	"	"	10
	10	50	"	25,000 00	25,000 00	37,000 00	"	"	500
	50	3	"	7,500 00	7,500 00	11,100 00	"	"	150
Total	64			33,450 00	33,450 00	49,606 00			669
Mitsubishi Tokai K.K.	5	1	5000	250 00	250 00	159 80	"	"	5
	10	2	"	1,000 00	1,000 00	639 20	"	"	20
	50	9	"	22,500 00	22,500 00	14,382 00	"	"	450
	100	8	"	40,000 00	40,000 00	25,568 00	"	"	800
Receipt			2500	31,875 00	31,875 00	5,584 00	"	"	1,275
Total	20			95,625 00	95,625 00	46,333 50			2,550
Nippon Sekiyu K.K.	10	120	5000	60,000 00	60,000 00	137,000 00	"	"	1,200
	50	12	1250	7,500 00	7,500 00	46,050 00	"	"	600
Total	132			67,500 00	67,500 00	183,150 00			1,800
Mitsubishi Honshe	50	2	5000	5,000 00	5,000 00	15,729 00	"	"	100
	100	16	"	80,000 00	80,000 00	251,664 00	"	"	1,600
Total	18			85,000 00	85,000 00	267,393 00			1,700
Onda Cement Seisan K.K.	1	80	5000	4,000 00	4,000 00	10,160 00	"	"	80
	10	106	"	53,000 00	53,000 00	134,620 00	"	"	1,060
	50	2	"	5,000 00	5,000 00	12,700 00	"	"	100
	1	4	2500	100 00	100 00	354 80	"	"	4
	10	4	"	1,000 00	1,000 00	354 80	"	"	40
	100	7	"	17,500 00	17,500 00	62,090 00	"	"	700
Total	203			80,600 00	80,600 00	223,472 80			1,984
Teikoku Bank (old)	10	20	5000	10,000 00	10,000 00	0	"	"	200
	10	10	1250	1,250 00	1,250 00	0	"	"	100
Total	30			11,250 00	11,250 00	0			300
Total				1,194,650 00	1,194,650 00	1,788,057 91			



No. 4

Description	Paid Amount of 24th	Number of Shares	Amount Paid	Book value	Market Price	Location	The Book Entered in	Remarks
Nippon Koshu Kaisha K.K.	5000	14,900	745,000.00	745,000.00	521,500.00	Seoul	General Ledger	
Chosen Nesen K.K.	5000	41,080	2,054,000.00	2,054,000.00	1,154,000.00	"	"	
Total	12,500	540	6,070.00	6,070.00		"	"	
Chosen Seiren K.K.	37,500	6,000	225,000.00	225,000.00	16,624.50	"	"	
Chosen Taisudo K.K.	50,000	8,156	407,750.00	407,750.00		"	"	
	20,000	7,600	15,200.00	15,200.00		"	"	
	17,500	12,653	221,462.50	221,462.50	0	"	"	
	15,000	20,685	310,275.00	310,275.00		"	"	
	10,000	10,485	104,850.00	104,850.00		"	"	
Total		59,580	1,059,537.50	1,059,537.50	0			
Companies of outside Japan			408,960.750	408,960.750	1692,124.50			
Total			5,284,257.50	5,284,257.50	3,480,182.41			

Total Assets ¥ 148,452,682.41

## LIABILITIES

VII Current Liabilities ¥ 1,092,100.00

7 Account Payable ¥ 1,092,100.00

Creditor	Creditor's Address	A Face value B Paid amount of share C Unpaid amount of share	Number of Shares	Amount required to be paid up	Reason for Paid up	The Book Entered in	Remarks
Mitsubishi Kaisha K.K.	Chuo-ku, Tokyo	5000 12,500 37,500	5740	2,152,500.00	Payment of unpaid amount of shares	General Ledger	
Ai Seido K.K.	"	5000 -	3060	1,530,000.00	Subscription for New Shares	"	
Hanshin Denki Kaisha K.K.	Kita-ku, Osaka	3750 12,500	450	5,625.00	Payment of unpaid amount of shares	"	
Nippon Kaigyo Bank K.K.	Chiyoda-ku, Tokyo	12,500 37,500	720	2,700.00	"	"	
Tokai Jinsai Kaishi K.K.	Nishi-ku, Osaka	3750 12,500	620	7,750.00	"	"	
Onoda Cement Shiki Kaisha	Onoda-shi	2500 25,000	744	18,600.00	"	"	Yama nohon K.K.
K.K. Mitsubishi Hanbai	Chiyoda-ku, Tokyo	5000 -	255	12,750.00	Subscription for shares of the company	"	Yama nohon K.K.
	"	5000 -	255	12,750.00	"	"	Yama nohon K.K.
Nippon Seiyu K.K.	Chuo-ku, Tokyo	12,500 37,500	600	2,250.00	Payment of unpaid amount of shares	"	
	"	50,000 -	3,600	18,000.00	Subscription for the first additional shares	"	
	"	50,000 -	3,600	18,000.00	Subscription for the first additional shares	"	
Mitsubishi Kaigyo K.K.	Chiyoda-ku, Tokyo	2500 25,000	1,275	31,875.00	"	"	
Total				1,092,100.00			

No. 4

No. 5

X Liability Reserves ¥ 3,203,156.00  
3 Reserve for Special ¥ 3,203,156.00

Total Liabilities ¥ 4,295,256.00

### NET WORTH

#### XII Net Worth

1 Capital Stock ¥ 147,360,582.41  
3 Accumulated Loss - ¥ 3,203,156.00

Total Net Worth	¥ 144,157,426.41
Total Liabilities and Net Worth	¥ 148,452,682.41

The inventory hereabove is certified to be true and accurate.

21, October, 1950

Special Liquidator

*A. Minami*  
Shiraishi Jinkichi

No. 2

Appendix III  
Location of Head Office  
Korea

Name of Company outside Japan:

in Romanji: Chosen Chochiku Ginko  
In English: Chosen Savings Bank Ltd.

Address of Principal Office: 8, Dowa-kyoku, 6th, Nakai 2th Building, 8, 2-Chome, Marunouchi,

Telephone: (2.33) 16.34 Chiyoda-ku, Tokyo.

Name of the Special Liquidator:

*J. Minami*  
Shiraiishi Jinichi, etc.

Kind of Business of Head Office: Savings Banking Business

## Balance Sheet

(Designed day 15 December 1949)

### ASSETS

I. Current Assets		Book Value	Current Value
1. Cash			
2. Deposits and Savings			
3. Trade notes receivable			
4. Accounts receivable, not trade		20,002,500.00	20,002,500.00
5. Inventories			
6. Prepayment			
7.			
8.			
9. Total		20,002,500.00	20,002,500.00
II. Investment			
1. Government bonds		124,510,000.00	124,970,000.00
2. Local loans			
3. Shares of Stock		5,284,257.50	3,480,182.41
4.			
5. Total		132,494,257.50	128,450,182.41
III. Plant Assets			
1. Land			
	Original Cost		
	Reserve for depletion		
2. Buildings			
	Original Cost		
	Amount depreciated		
3. Machinery and Utensils			
	Original Cost		
	Amount depreciated		
4. Office equipments			
	Original Cost		
	Amount depreciated		
5.			
	Original Cost		
	Amount depreciated		
6.			
	Original Cost		
	Amount depreciated		
7. Total		0	0



№ 01651

Location of Head Office

Адрес

Name of Company on page 1000:

in English: CHOSUEN SHINJIRO BANK LTD  
in Russian: ЧОСУЭН ШИНДЖИРО БАНК

IV. Deferred Charges			
1.			
2.			
3. Total		0	
V. Intangible Assets			
1.			
2.			
3. Total		0	
VI. Other Assets			
1.			
2.			
3. Total		0	
Total Assets		152,796,757.50	148,452,682.41

### LIABILITIES AND NET WORTH

VII. Current Liabilities			
1. Short-term loans payable			
2. Notes payable			
3. Deposits received from customers			
4. Deposits received			
5. Accrued expenses			
6.			
7. Accounts Payable		1,092,100.00	1,092,100.00
8. Total		1,092,100.00	1,092,100.00
VIII. Fixed Liabilities			
1.			
2.			
3. Total		0	0
IX. Deferred Liabilities			
1.			
2.			
3. Total		0	0
X. Liability Reserves			
1. Reserve for taxes			
2. Reserve for retiring allowances for officers and employees in Japan			
3. Reserve for special liquidation		3,203,156.00	3,203,156.00
4.			
5. Total		3,203,156.00	3,203,156.00
XI. Other Liabilities			
1.			
2.			
3. Total		0	0
XII. Net Worth			
Total Liabilities		4,295,256.00	4,295,256.00
1. Capital in Japan		151,704,657.50	147,360,582.41
2. Surplus reserves			
3. Accumulated undivided Profits		-3,203,156.00	-3,203,156.00
4. Total		148,501,501.50	144,157,426.41
Total Liabilities and Net Worth		152,796,757.50	148,452,682.41

61 We certify that the above Balance Sheet correctly sets forth the financial Position of the company.

21, Oct, 1950

Special Liquidator

*A. Shiraiishi* Sign Shiraiishi Jinkichi

CONFIDENTIAL

In England: Charles Darwin  
in Rome: Ignazio Silvestri

Names of Companies owning Interest:

**Name of company outside Japan:**

in Roman	Gnoson Chochiku Ginko
in English	Chosen Savings Bank

Address of Principal Office *2 Doweckvsk 6th N.Y. 10-1*

Telephone (232) 1634 Marymouch Chived for T. L. ...

Name of Special Liquidator J. H. ...

# SAVING BANKING BUSINESS

**EXPERIMENTAL STUDY**

For the period from Jan. 1st, 1900 to Aug. 1st, 1900

1

1

- |                                      |  |
|--------------------------------------|--|
| 1. Taxes and impositions             |  |
| 2. Salaries, Allowance               |  |
| 3. Travelling expenses               |  |
| 4. Telephone, Communication expenses |  |
| 5. Rent                              |  |
| 6. Stationery                        |  |
| 7. Interests paid                    |  |
| 8. Miscellaneous expenses            |  |
| 9.                                   |  |
| 10.                                  |  |
| 11. Total                            |  |

29

三

10

A. **Interchange Assets**

3. Total

BY OFFICE

JKTIII

IV. **Deferred Charges**

Name of Consular Charge Office

in Roman: CHOSŌN CHŏNGHUK GINKE  
in English: CHOSŌN SAVING BANK LTD.

Name of company outside Japan:

Location of Head Office  
Korea

in Roman: Chosen Chochiku Ginko  
in English: Chosen Savings Bank Ltd.

Address of Principal Office: 50 Dowaakyokai, 6th, Naka 12th Bldg. 5, 2-chome

Telephone: 2332 1634 Marunouchi, Chiyoda-ku, Tokyo

Name of Special Liquidator

*J. Shinichi*

Shiraishi Jinkichi

Kind of Business of Head Office: Savings Banking Business

**Income and Expenditure Statement**

For the Period from Jan. 1st, 1949 to Aug. 1st, 1949

IV. **Non-Operating Income**

1. Interest Income	¥	
2. Dividends Received		
3. Rental fee		
4. Miscellaneous income		
5.		
6.		
7. Total	¥	0

V. **Non-Operating Expenses**

1. Taxes and impositions		
2. Salaries, Allowance		
3. Traveling expenses		
4. Telephone, Communication expenses		
5. Rent		
6. Stationery		
7. Interest paid		
8. Miscellaneous expenses		
9.		
10.		
11. Total	¥	0

VI. **Net Profit (Deficit) (IV-V)**

¥ 0

It is to certify that the statement herein are true and accurate.

24 Oct. 1950

Special Liquidator Sign

*J. Shinichi*

Shiraishi Jinkichi

3 101  
3 101  
S  
Deferred Charges

NOLOGS  
Location of Head Office

in English: CHOOSEN SAVINGS BANK LTD.  
in Roman: CHOOSEN CHONIKU GIUKO  
Name of company outside Japan:

Appendix V.  
Location of Head Office  
No. 2

Name of the Company outside Japan:  
in Roman: CHOOSEN CHONIKU GIUKO  
in English: Chosen Savings Bank Ltd.  
Location of the Principal Office: 2-2, Nakagaya, 2-Chome, Minamikuji,  
Telephone: (233) 1634  
Name of the Special Liquidator: Shiraishi Jinkichi  
Kind of Business of the Head Office: Savings Banking Business  
In case either the investment or transfer of assets is to made in or to the new company: The Investment of Assets is to made in the New Company.

List of Payment of Obligations, Etc. (A)

as of designed date 15, December 1949

The Others Expenses required for Liquidation.

Kind of Expenses	Amount	Remarks	
		From 15, Dec. 1949 to 15, Dec. 1950	From 16, Jan. 1950 to 15, Dec. 1950
Disbursement expenses.	1864,966.00	1153674.00	711292.00
Traveling fee	75,040.00	38100.00	36940.00
Communication fee	59600.00	31,200.00	28,400.00
Transportation expenses	45,000.00	45,000.00	-
Stationery expenses	8,250.00	6,250.00	2,000.00
Miscellaneous expenses	250300.00	38,300.00	212,000.00
Remuneration to special liquidator	600000.00	300,000.00	300,000.00
Allowance to employees	300000.00	150,000.00	150,000.00
Total	3,203,156.00	1,762,524.00	1,440,632.00

It is certify that the statement herein are true and accurate.

Special Liquidator A. Shiraishi Shiraishi Jinkichi  
29 Oct. 1950

Head Office  
Location of Head Office  
Abbequix A  
in English:   
in Roman:   
Telephone:   
Name of the Special Liquidator:   
Kind of Business of the Head Office:   
In case either the investment or transfer of assets is to made in or to the new company: The Investment of Assets is to made in the New Company

Location of Head Office

Name of the Company outside Japan :  
in Romaji:   
in English:   
Location of the Principal Office :   
Telephone:   
Name of the Special Liquidator:   
Kind of Business of the Head Office:   
In case either the investment or transfer of assets is to made in or to the new company: The Investment of Assets is to made in the New Company

List of Payment of Obligations, Etc. (B)

Priority Order No. 1 Taxes, Impositions and Others. (designated day 15, Dec, 1949)

Item of Total	Contents	Amount of Tax	Remarks
-	-	-	-

Priority Order No. 2 Obligations for which Mortgage Right is settled. 1

Name of Obligor	Address	Amount	Cause of Obligation	Date of Obligation	Place of Obligation	Performing Place	Accomplished Date	Kind & Location of Mortgage	Remarks
-	-	-	-	-	-	-	-	-	-

Priority Order No. 3 Obligations caused from Business or Properties of Establishment in Japan.

Name of Obligor	Address	Amount	Detail of Obligation	Date of Contract	Place of Contract	Performing Place	Accomplished Date	Remarks
-	-	-	-	-	-	-	-	-

Priority Order No. 4 Obligations which amount corresponds to the Balance in the case the Total Amount of Obligations caused from the Business or Properties of Offices outside Japan exceeds the Total Amount of the Asset.

Name of Office	Total Amount of Obligations	Total Amount of Assets	Excess Amount of Obligations	Remarks
Office	¥ 440,700,067.38	¥ 441,572,856.19		¥ 872,788.81

Priority Order No. 5 Debentures

Description	Date of Issue	Rate of Interest	Term of Redemption	Unsettled Balance	Place of Payment of Principal and Interest	Kind & Location of Mortgage	Remarks
-	-	-	-	-	-	-	-

Priority Order No. 6 Distribution of Residue.

Amount of Residue	Total Number of Stocks or Total Lots of Investment	Amount of Distribution per Stock or per Lot	Remarks
¥ 14,158,093.92	¥ 100,000	¥ 141,580.9392	In case the liquidation income tax is deducted for remaining property of ¥ 69,093,354.1

It is to certify that the statements herein are true and accurate.  
Liquidation Income Tax ¥ 14,158,093.92

Special Liquidator:   
Shinaiishi Jinkichi

1. The balance sheet on 31 March, 1945, which was submitted, pursuant to the Ministry of Finance Ordinance No.65 was taken as basis for various account of the head office.

2. Reason and method of calculation of (B) Priority Order No.4, Total assets,  $\frac{1,216,969,578.83}{1,216,969,578.83}$  in the List of Payments of Obligations, etc.

1. Reason

As described in Explanation 2 attached.

2. Method of calculation.

a. Total assets according to book-value	440,322,856.19 . . . . . A
b. Total value of Government Bonds and Shares listed in Inventory as assets in Japan	128,450,182.41 . . . . . B
c. Book-value of movable and immovable properties owned	3,027,079.95 . . . . . C
d. $A - (B + C) = 306,845,593.83$	. . . . . D
e. Current value of movable and immovable properties $C \times 300 = 908,123,985.00$	. . . . . E

Reason why ratio of 300 is taken, is described in the Explanation 2 of the attached paper.

f. Total amount of assets  $D + E = 1,216,969,578.83$

g. Head office building was constructed in November, 1932 with cost of about ¥ 1,000,000. A certain Korean told recently that market value of this building will not be below ¥ 3,000,000,000.

3. Reason and method of calculation of Priority Order No.5 deposit ¥ 140,115,130.00.

1. Reason

As described in Explanation 3 of the attached paper.

2. Method of calculation

a. Total amount of deposit	422,542,923
b. Amount paid at the time of Japanese surrender	247,399,010
c. Amount of deposit unpaid at the time of Japanese surrender	175,143,913
d. Amount of deposit unpaid in name of Japanese individuals	140,115,130
e. Reason why only deposits of Japanese individuals are listed, is described in the Explanation 4 of the attached paper	



1. The balance sheet as of March, 1945, which was submitted, pursuant to the Inventory of Japanese Government Bonds was taken as basis for various amounts of the bond office.

2. Reason and method of calculation of (b) Indemnity Order No. 4, Total amount, 1,216,969,578.83  
~~1,216,969,578.83~~ In the list of Payments of Obligations, etc.

1. Reason

As described in Explanation 2 attached.

2. Method of calculation.

- a. Total assets according to book-values 449,389,496.19 . . . . . A
  - b. Total value of Government Bonds and Stocks listed in Inventory as assets in Japan 289,459,122.41 . . . . . B
  - c. Book-value of movable and immovable properties owned 3,687,679.35 . . . . . C
  - d. A - (B + C) = 308,865,578.48 . . . . . D
  - e. Current value of movable and immovable properties C x 300 = 908,123,903.48 . . . . . E
- Reason why ratio of 300 is taken, is described in the Explanation 2 of the attached paper.
- f. Total amount of assets D + E = 1,216,969,578.48

g. Bond office building was constructed in November, 1939 with cost of about 1,000,000. A certain Person held property that market value of this building will not be below 3,000,000,000.

3. Reason and method of calculation of Indemnity Order No. 5 amount = 240,115,130.00.

1. Reason

As described in Explanation 3 of the attached paper.

2. Method of calculation

- a. Total amount of deposits 428,582,903
- b. Amount paid at the time of Japanese surrender 267,379,000
- c. Amount of deposits unpaid at the time of Japanese surrender 179,143,903
- d. Amount of deposits unpaid in case of Japanese individuals 240,115,130
- e. Reason why only deposits of Japanese individuals are listed, is described in the explanation 4 of the attached paper

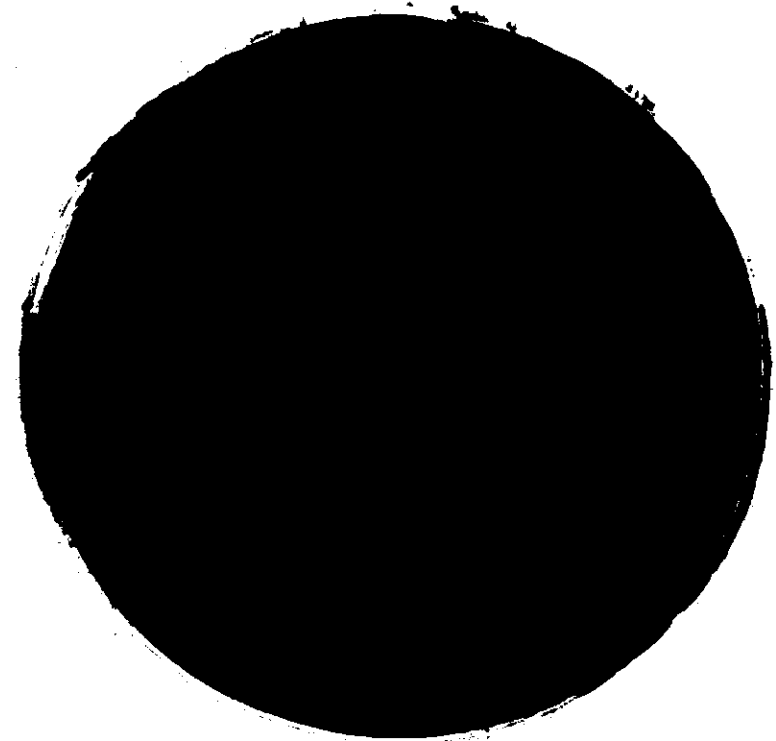
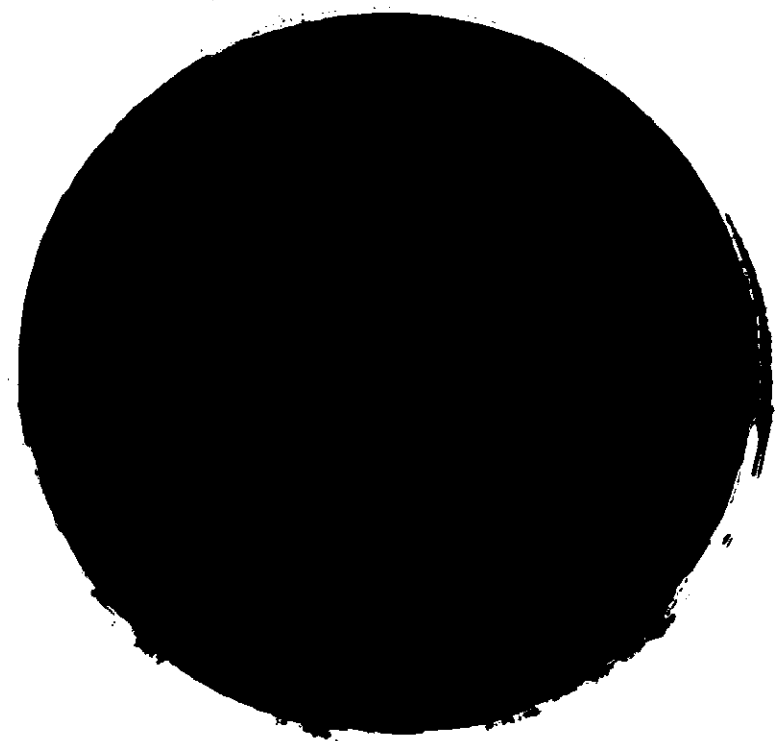

THE UNIVERSITY OF CHICAGO PRESS  
54 EAST 57TH STREET, NEW YORK 22, N.Y.  
LONDON: ROUTLEDGE AND KEGAN PAUL LTD.  
21, BEDFORD SQUARE, W.C.1

Balance sheet on 31 Decr, 1945, which was submitted, pursuant to the Ministry of Finance reference No.65 was taken as basis for various account of the head office.

Summary and method of calculation of (B) Priority Order No.4, Total assets  
 1216469578.83  
~~1216469578.83~~ = the sum of Payments of Obligations, etc.

### 1. Reason

As described in Explanation 2 attached.

### 2. Method of calculation.

a. Total assets according to book-value	440,322,556.19 . . . . . A
b. Total value of Government Bonds and Shares listed in inventory as assets in Japan	128,430,182.41 . . . . . B
c. Book-value of movable and immovable properties owned	3,027,079.95 . . . . . C
d. $a - (b + c) = 308,845,970.83$	. . . . . D
e. Current value of movable and immovable properties $1 \times 200 = 78,123,908.40$	. . . . . E

Since the ratio of 100 is taken, is assumed in the calculation of the attached paper.

f. Total assets as assets  $D + E = 1,216,969,979.23$

g. Total office building was constructed in November, 1932 with cost of about 1,200,000. It is certain from the records that market value of office building will not be below 1,000,000.

### 3. Reason and method of calculation of Priority Order No.5 deposits ¥ 140,119,130.00.

#### 1. Reason

As described in Explanation 3 of the attached paper.

### 2. Method of calculation

a. Total amount of deposits	420,542,500
b. Amount paid at the time of Japanese surrender	247,379,000
c. Amount of deposits unpaid at the time of Japanese surrender	173,163,500
d. Amount of deposits unpaid in sum of deposits held in Japan	140,119,130

e. Reason why only deposits of Japanese individuals are listed, is described in the explanation of the attached paper

1. The balance sheet on 31 March, 1945, which was submitted, pursuant to the Ministry of Finance Ordinance No.65 was taken as basis for various account of the head office.

2. Reason and method of calculation of (B) Priority Order No.4, Total assets,  
 1,216,969,578.83  
~~1,216,969,578.83~~ in the list of Payments of Obligations, etc.

1. Reason

As described in Explanation 2 attached.

2. Method of calculation.

- a. Total assets according to book-value 440,322,856.19 . . . . . A
- b. Total value of Government Bonds and Shares listed in Inventory as assets in Japan 128,450,182.41 . . . . . B
- c. Book-value of movable and immovable properties owned 3,027,079.95 . . . . . C
- d. A - (B + C) = 308,845,593.83 . . . . . D
- e. Current value of movable and immovable properties C x 300 = 908,123,985.00 . . . . . E

Reason why ratio of 300 is taken, is described in the Explanation 2 of the attached paper.

Total amount of assets D + E = 1,216,969,578.83

Head office building was constructed in November, 1932 with cost of about 1,000,000. A certain Korean told recently that market value of this building will not be below 3,000,000,000.

3. Reason and method of calculation of Priority Order No.5 deposits ¥ 140,115,130.00.

1. Reason

As described in Explanation 3 of the attached paper.

2. Method of calculation

- a. Total amount of deposits 422,542,903
- b. Amount paid at the time of Japanese surrender 282,379,000
- c. Amount of deposits unpaid at the time of Japanese surrender 275,143,903
- d. Amount of deposit unpaid in name of Japanese individuals 140,115,130
- e. Reason why only deposits of Japanese individuals are listed, is described in the Explanation 4 of the attached paper

Balance Sheet of Korean Savings Bank, Ltd.  
as of 31 March 1945

Assets

Loan Account		62,924,448.46
Loan secured by securities	462,391	
Loan secured by real properties	1,803,442.43	
Loan to depositors	17,083,681.93	
Loan to Periodical depositors	63,974,930.70	
Securities Account		283,880,447.04
Government Bonds	127,745,438.49	
Designated utilization)	(830,000)	
Local Government Bonds	16,969,396	
Corporate Bonds	123,946,353.90	
Corporate Shares	19,545,299.09	
Post Office Deposit	6,302,988.76	6,690,211.45
Post Office Deposit	307,611.80	
Real Estate Account		40,000,000
Real Estate Account	40,000,000	
Land, Building & Furniture		3,027,079.95
for office use	3,027,079.95	
Reserve for equalizing dividend		364,744.71
Special Reserve	364,744.71	
Reserve for Retirement allowance		3,438,000.38
Reserve for securities holding		1,250,000
Profit for the Present Term		
(including profit brought from the last term)		
Total		441,572,836.19

Liabilities

Deposit and Savings Account		422,542,989.20
Ordinary Deposit	146,664,195.76	
Deferred Deposit	267,482.21	
Periodical Deposit	136,741,672.64	
Fixed Deposit	5,303,653.91	
Deposit for Tax payment	354,490.70	
Deposit for Government		
Bond Purchase	2,980,400.46	
Special Deposit		
Other Deposit		
Accrued Interest Payable		3,792,910.89
Interest Account		22,646.36
Call Loan Account		4,991,586.91
Interest Accrued payable etc.	4,673,890.90	
Interest received in advance	282,124.38	
Suspense receipt	55,972.89	
Shareholders Account		19,222,780.81
Capital	5,000,000	
Legal Reserve	1,570,000	
Reserve for equalizing dividend	530,000	
Special Reserve	364,744.71	
Reserve for Retirement allowance	3,438,000.38	
Reserve for securities holding	1,250,000	
Profit for the Present Term		
(including profit brought from the last term)		
Total		441,572,836.19

103 U

1. The balance sheet is prepared in accordance with the provisions of the Korean Savings Bank Act, No. 10, of 1944, and the Regulations thereunder, and is subject to audit by the Korean Savings Bank Commission.

2. The balance sheet is prepared in accordance with the provisions of the Korean Savings Bank Act, No. 10, of 1944, and the Regulations thereunder, and is subject to audit by the Korean Savings Bank Commission.

3. The balance sheet is prepared in accordance with the provisions of the Korean Savings Bank Act, No. 10, of 1944, and the Regulations thereunder, and is subject to audit by the Korean Savings Bank Commission.

Balance Sheet of Korean Savings Bank, Ltd.  
as of 31 March 1945

Assets

Assets

Liabilities

Loan Account

Loan secured by securities 462,391  
Loan secured by real properties 1,803,442.43  
Loan to depositors 17,063,681.53  
Loan to Periodical depositors 63,574,950.70

Securities Account

Government Bonds 127,745,438.49  
(Designated utilization) (830,000)  
Local Government Bonds 16,563,396  
Corporate Bonds 123,966,323.50  
Corporate Shares 15,545,259.85

Deposit Account

Deposit 6,302,598.76  
Post Office Deposit 387,612.69

Bills Purchased Account

Bank Acceptances 60,000,000

Fixed and Immovable Properties Account

Land, Building & Furnitures 3,027,079.95  
for office use

Miscellaneous Account

Expense Payment 364,744.71

Shareholders Account

paid capital 1,250,000

Total

82,924,465.66

283,820,447.04

6,690,211.45

60,000,000

3,027,079.95

364,744.71

3,499,907.38

1,250,000

441,572,856.19

Deposit and Savings Account

Ordinary Deposit 166,664,195.76  
Deferred Deposit 109,267,482.21  
Periodical Deposit 136,741,672.64  
Fixed Deposit 5,103,653.91  
Deposit for Tax payment 354,490.70  
Deposit for Government

Bond Purchase

2,243,630.46  
Special Deposit 442,036.56  
Other Deposit 855,750.96

Accrued Interest Payable

Agency Account

Miscellaneous Account

Interest Accrued payable etc. 4,673,890.50  
Interest received in advance 262,124.32  
Suspense receipt 55,572.09

Shareholders Account

Capital 5,000,000  
Legal Reserve 1,570,000  
Reserve for equalizing Dividend 520,000  
Special Reserve 930,000  
Reserve for Retirement allowance 500,000  
Reserve for securities holding 830,000  
Profit for the Present Term 872,708.81  
(including profit brought from the last term)

422,542,923.20

3,792,910.89

22,646.38

4,991,586.91

10,222,708.81

441,572,856.19



**Balance Sheet of Korean Savings Bank, Ltd.  
as of 31 March 1945**

<b>Assets</b>		<b>Liabilities</b>	
<b>Loan Account</b>		<b>Deposit and Savings Account</b>	
Loan secured by securities	462,391	Ordinary Deposit	166,662,335.75
Loan secured by real properties	1,803,442.43	Deferred Deposit	189,267,482.21
Loan to depositors	17,083,681.53	Periodical Deposit	136,741,572.64
Loan to Periodical depositors	63,574,950.70	Fixed Deposit	5,103,653.91
	82,924,465.66	Deposit for Tax payment	354,490.70
<b>Securities Account</b>	283,820,447.04	Deposit for Government	
Government Bonds	127,745,438.49	Bond Purchase	2,943,630.46
Designated utilization	(830,000)	Special Deposit	662,036.56
Local Government Bonds	16,563,396	Other Deposit	835,760.96
Corporate Bonds	123,966,353.50	<b>Accrued Interest Payable</b>	3,792,910.89
Corporate Shares	15,545,259.05	<b>Agency Account</b>	22,646.38
<b>Deposit Account</b>	6,690,211.45	<b>Miscellaneous Account</b>	4,991,566.91
Deposit	6,302,596.76	Interest Accrued payable etc.	4,673,890.50
Post Office Deposit	387,612.69	Interest received in advance	262,124.32
<b>U.S. Purchased Account</b>	60,000,000	Suspense receipt	55,572.09
Bank Acceptances	60,000,000		
<b>Movable and Immovable Properties Account</b>	3,027,079.95	<b>Shareholders Account</b>	10,222,788.81
Land, Building & Furnitures	3,027,079.95	Capital	5,000,000
for office use		Legal Reserve	1,570,000
<b>Miscellaneous Account</b>	364,744.71	Reserve for equalizing Dividend	520,000
Suspense Payment	364,744.71	Special Reserve	930,000
		Reserve for Retirement allowance	500,000
<b>Shareholders Account</b>	3,495,907.38	Reserve for securities holding	830,000
Capital	1,250,000	Profit for the Present Term	872,788.81
		(including profit brought from the last term)	(279,230.95)
<b>Total</b>	<b>441,572,856.19</b>		<b>441,572,856.19</b>

**Balance Sheet of Korean Savings Bank, Ltd.  
as of 31 March 1945**

<b>Assets</b>		<b>Liabilities</b>	
<b>Fixed Assets</b>		<b>Deposits and Savings Account</b>	
Land, Building & Furniture	3,027,079.95	Ordinary Deposit	166,882,705.71
for office use		Deferred Deposit	109,267,482.21
Miscellaneous Account	364,744.71	Periodical Deposit	136,741,772.64
Suspense Payment	364,744.71	Fixed Deposit	5,103,653.91
Shareholders Account	1,250,000	Deposit for Tax payment	354,490.70
Capital		Deposit for Government	2,943,630.48
		Bond Purchase	642,894.56
		Special Deposit	881,768.96
		Other Deposit	
		Accrued Interest Payable	3,792,910.89
		Agency Account	22,446.38
		Miscellaneous Account	4,971,584.91
		Interest Accrued payable etc.	4,673,890.50
		Interest received in advance	262,124.32
		Suspense receipt	55,572.09
		Shareholders Account	10,222,788.51
		Capital	5,000,000
		Legal Reserve	1,575,000
		Reserve for equalizing Dividend	520,000
		Special Reserve	930,000
		Reserve for Retirement allowance	500,000
		Reserve for securities holding	830,000
		Profit for the Present Term	872,788.51
		(including profit brought from the last term)	(277,220.95)
<b>Total</b>	<b>441,572,856.19</b>		<b>441,572,856.19</b>

**Balance Sheet of Korean Savings Bank, Ltd.  
as of 31 March 1965**

Assets	Assets	Liabilities
<p><b>Investment account</b></p> <p>securities secured by securities</p> <p>securities secured by real properties</p> <p>loans to depositors</p> <p>loans to Periodical depositors</p> <p><b>Investment securities account</b></p> <p>Government Bonds</p> <p>(designated utilization)</p> <p>Government Bonds</p> <p>Corporate Bonds</p> <p>Corporate Shares</p> <p><b>Investment deposit account</b></p> <p>Office Deposit</p> <p>Purchased Account</p> <p>Acceptances</p> <p><b>Fixed Assets and Immovable Properties</b></p> <p>Land, Building &amp; Furniture</p> <p>for office use</p> <p><b>Miscellaneous Account</b></p> <p>Suspense Payment</p> <p><b>Shareholders Account</b></p> <p>Capital</p> <p>Legal Reserve</p> <p>Reserve for equalizing Dividend</p> <p>Special Reserve</p> <p>Reserve for Retirement allowance</p> <p>Reserve for securities holding</p> <p>Profit for the Present Term (including profit brought from the last term)</p>	<p>442,391</p> <p>1,803,442.43</p> <p>17,083,681.53</p> <p>63,574,950.70</p> <p>283,820,447.04</p> <p>127,745,438.49</p> <p>(830,000)</p> <p>16,563,396</p> <p>123,966,353.50</p> <p>15,545,299.05</p> <p>6,302,598.76</p> <p>387,612.49</p> <p>60,000,000</p> <p>60,000,000</p> <p>3,027,079.95</p> <p>3,027,079.95</p> <p>364,744.71</p> <p>3,495,907.38</p> <p>1,250,000</p> <p>1,250,000</p> <p><b>Total</b></p> <p>441,572,856.39</p>	<p><b>Deposit and Savings Account</b></p> <p>Ordinary Deposit</p> <p>Deferred Deposit</p> <p>Periodical Deposit</p> <p>Fixed Deposit</p> <p>Deposit for Tax payment</p> <p>Deposit for Government</p> <p>Bond Purchase</p> <p>Special Deposit</p> <p>Other Deposit</p> <p><b>Accrued Interest Payable</b></p> <p><b>Agency Account</b></p> <p><b>Miscellaneous Account</b></p> <p>Interest Accrued payable etc.</p> <p>Interest received in advance</p> <p>Suspense receipt</p> <p><b>Shareholders Account</b></p> <p>Capital</p> <p>Legal Reserve</p> <p>Reserve for equalizing Dividend</p> <p>Special Reserve</p> <p>Reserve for Retirement allowance</p> <p>Reserve for securities holding</p> <p>Profit for the Present Term (including profit brought from the last term)</p> <p>166,064,195.70</p> <p>169,267,482.23</p> <p>136,741,772.86</p> <p>8,103,653.91</p> <p>354,490.70</p> <p>2,943,630.46</p> <p>642,036.56</p> <p>885,760.96</p> <p>3,792,910.89</p> <p>22,444.38</p> <p>4,971,586.91</p> <p>4,673,890.70</p> <p>262,124.32</p> <p>55,572.09</p> <p>10,222,700.61</p> <p>5,000,000</p> <p>1,570,000</p> <p>520,000</p> <p>930,000</p> <p>500,000</p> <p>830,000</p> <p>872,700.61</p> <p>(279,228.95)</p> <p><b>Total</b></p> <p>441,572,856.39</p>

**Balance Sheet of Korean Savings Bank, Ltd.  
as of 31 March 1945**

Assets	Liabilities	Liabilities
<p><b>Assets</b></p> <p>Loans secured by securities 460,391</p> <p>Loans secured by real properties 1,803,442.43</p> <p>Loans to depositors 17,083,681.33</p> <p>Loans to periodical depositors 63,574,950.70</p> <p><b>Investments</b></p> <p>Government Bonds 227,745,438.49</p> <p>(Designated utilization) (830,000)</p> <p>Local Government Bonds 16,563,396</p> <p>Corporate Bonds 123,946,353.50</p> <p>Corporate Shares 15,545,259.05</p> <p><b>Deposits</b></p> <p>Post Office Deposit 6,302,598.76</p> <p>Bank Acceptances 387,612.69</p> <p>Land, Building &amp; Furniture for office use 3,027,079.95</p> <p><b>Miscellaneous</b></p> <p>Suspense Payment 364,744.71</p> <p>Capital 1,250,000</p>	<p><b>Liabilities</b></p> <p>22,324,445.66</p> <p>283,820,447.04</p> <p>6,690,211.45</p> <p>60,000,000</p> <p>3,027,079.95</p> <p>364,744.71</p> <p>3,495,907.38</p> <p>1,250,000</p> <p><b>Total</b> 441,572,896.29</p>	<p><b>Liabilities</b></p> <p><b>Deposit and Savings Account</b></p> <p>Ordinary Deposit 366,064,115.00</p> <p>Deferred Deposit 209,201,482.33</p> <p>Periodical Deposit 234,741,072.74</p> <p>Fixed Deposit 5,103,653.01</p> <p>Deposit for Tax payment 354,490.70</p> <p>Deposit for Government Bond Purchase 2,943,630.46</p> <p>Special Deposit 442,034.56</p> <p>Other Deposit 207,710.36</p> <p><b>Accrued Interest Payable</b> 3,772,910.69</p> <p><b>Agency Account</b> 22,444.38</p> <p><b>Miscellaneous Account</b> 4,972,566.71</p> <p>Interest Accrued payable etc. 4,675,800.50</p> <p>Interest received in advance 262,124.32</p> <p>Suspense receipt 55,572.69</p> <p><b>Shareholders Account</b> 20,222,702.61</p> <p>Capital 5,000,000</p> <p>Legal Reserve 1,500,000</p> <p>Reserve for equalizing Dividend 500,000</p> <p>Special Reserve 930,000</p> <p>Reserve for Retirement allowance 500,000</p> <p>Reserve for securities holding 830,000</p> <p>Profit for the Present Term (including profit brought from the last term) 872,702.61</p> <p><b>Total</b> 441,572,896.29</p>

**Balance Sheet of Korean Savings Bank, Ltd.  
as of 31 March 1945**

Assets	Liabilities	Total
<p><b>Current assets</b></p> <p>Call money of business bank 462,391</p> <p>Call money of business bank secured by securities 1,843,442.43</p> <p>Call money of business bank to depositors 17,083,681.53</p> <p>Call money of business bank to Periodical depositors 68,574,950.78</p> <p><b>Investment assets</b></p> <p>Government Bonds 127,745,438.49</p> <p>(Restricted utilization) (830,000)</p> <p>Government Bonds 14,563,396</p> <p>Corporate Bonds 123,944,353.50</p> <p>Corporate Shares 15,545,259.05</p> <p><b>Other assets</b></p> <p>Office Deposit 6,302,598.76</p> <p>Purchased Assets 387,612.69</p> <p>Bank Acceptances 60,000,000</p> <p>Land, Building &amp; Furniture 3,027,079.95</p> <p>for office use 3,027,079.95</p> <p>Miscellaneous Account 364,744.71</p> <p>Suspense Payment 3,495,907.38</p> <p>Capital 1,290,000</p>	<p><b>Current liabilities</b></p> <p>Ordinary Deposit 166,041,104.55</p> <p>Deferred Deposit 109,267,482.27</p> <p>Periodical Deposit 134,741,672.84</p> <p>Fixed Deposit 5,203,653.91</p> <p>Deposit for Tax payment 354,490.70</p> <p>Deposit for Government and Purchase 2,943,630.46</p> <p>Special Deposit 442,496.36</p> <p>Other Deposit 895,940.76</p> <p><b>Accrued Interest Payable</b></p> <p>Agency Account 3,772,918.89</p> <p>Miscellaneous Account 23,444.38</p> <p>Interest Accrued payable etc. 4,473,890.50</p> <p>Interest received in advance 262,124.38</p> <p>Suspense receipt 55,572.89</p> <p><b>Shareholders Account</b></p> <p>Capital 5,000,000</p> <p>Legal Reserve 1,570,000</p> <p>Reserve for equalizing Dividend 520,000</p> <p>Special Reserve 930,000</p> <p>Reserve for Retirement allowance 900,000</p> <p>Reserve for securities holding 830,000</p> <p>Profit for the Present Term 872,788.81</p> <p>(including profit brought from the last term) (279,238.95)</p>	<p><b>Total</b></p> <p>441,572,896.39</p>



**Balance Sheet of Korean Savings Bank, Ltd.  
as of 31 March 1965**

Assets	Liabilities	Assets	Liabilities
<p><b>Assets</b></p> <p>Loans secured by securities 262,391</p> <p>Loans secured by real properties 1,883,442.43</p> <p>Loans to depositors 17,083,681.83</p> <p>Loans to Periodical depositors 63,574,930.70</p> <p><b>Investment Accounts</b></p> <p>Government Bonds 227,745,436.89</p> <p>Designated utilization (830,000)</p> <p>Local Government Bonds 16,543,396</p> <p>Corporate Bonds 223,944,353.30</p> <p>Corporate Shares 13,545,299.05</p> <p><b>Other Accounts</b></p> <p>Deposit 6,302,976.76</p> <p>Post Office Deposit 387,412.69</p> <p>Interest received in advance 60,000,000</p> <p>Bank Acceptances 60,000,000</p> <p><b>Land, Building &amp; Furniture</b></p> <p>Land, Building &amp; Furniture 3,027,079.95</p> <p>for office use 3,027,079.95</p> <p><b>Miscellaneous Accounts</b></p> <p>Accumulated Depreciation 364,744.71</p> <p>Suspense Payment 364,744.71</p> <p><b>Capital</b></p> <p>Capital 1,250,000</p>	<p><b>Liabilities</b></p> <p>22,924,445.46</p> <p>283,880,447.04</p> <p>6,690,211.45</p> <p>60,000,000</p> <p>3,027,079.95</p> <p>364,744.71</p> <p>3,495,907.38</p> <p>1,250,000</p> <hr/> <p><b>Total</b> 441,578,896.29</p>	<p><b>Deposit and Savings Accounts</b></p> <p>Ordinary Deposit 144,664,175.76</p> <p>Preferred deposit 189,267,172.11</p> <p>Periodical Deposit 136,741,672.4</p> <p>Fixed deposit 5,303,653.01</p> <p>Deposit for Tax payment 354,490.70</p> <p>Deposit for Government 2,843,630.46</p> <p>Bond Purchase 68,034.56</p> <p>Special Deposit 805,740.96</p> <p><b>Accrued Interest Payable</b></p> <p>Agency Account 3,772,910.89</p> <p>Miscellaneous Account 22,444.38</p> <p>Interest Accrued payable etc. 4,673,890.90</p> <p>Interest received in advance 262,124.38</p> <p>Suspense receipt 55,572.89</p> <p><b>Shareholders Accounts</b></p> <p>Capital 5,000,000</p> <p>Legal Reserve 1,570,000</p> <p>Reserve for equalizing Dividend 520,000</p> <p>Special Reserve 930,000</p> <p>Reserve for Retirement allowance 900,000</p> <p>Reserve for securities holding 630,000</p> <p>Profit for the Present Term 872,708.21</p> <p>(including profit brought from the last term) (279,220.99)</p>	<p>422,542,983.20</p> <p>3,772,910.89</p> <p>22,444.38</p> <p>4,673,890.90</p> <p>262,124.38</p> <p>55,572.89</p> <p>20,320,702.21</p> <hr/> <p><b>Total</b> 441,578,896.29</p>



**Balance Sheet of Korean Savings Bank, Ltd.  
as of 31 March 1946**

Assets		Liabilities and Capital	
Deposits by securities	4,239,391	Ordinary Deposit	144,600.76
Deposits by real properties	1,803,442.43	Deferred Deposit	107,267.42
Deposits by periodic depositors	17,083,681.53	Periodical Deposit	134,741,672.64
Deposits by periodic depositors	43,574,950.70	Fixed Deposit	2,103,653.91
Deposits by periodic depositors	283,820,447.04	Deposit for Tax payment	754,490.70
Deposits by periodic depositors	127,745,438.49	Deposit for Government	2,943,630.46
Deposits by periodic depositors	(830,000)	Deposit for Purchase	642,036.56
Deposits by periodic depositors	16,563,396	Special Deposit	805,740.96
Deposits by periodic depositors	123,966,353.90	Interest Accrued	3,742,910.49
Deposits by periodic depositors	15,545,299.05	Interest received in advance	242,124.32
Deposits by periodic depositors	6,302,598.76	Suspense receipt	75,572.49
Deposits by periodic depositors	367,612.69	Shareholders Account	5,000,000
Deposits by periodic depositors	60,000,000	Capital	1,570,000
Deposits by periodic depositors	3,027,079.95	Legal Reserve	520,000
Deposits by periodic depositors	3,027,079.95	Reserve for equalizing Dividend	930,000
Deposits by periodic depositors	364,744.71	Special Reserve	900,000
Deposits by periodic depositors	3,495,907.38	Reserve for Retirement allowance	830,000
Deposits by periodic depositors	1,290,000	Reserve for securities holding	872,742.42
Deposits by periodic depositors		Profit for the Present Term	(279,210.49)
Deposits by periodic depositors		(including profit brought from the last term)	
Total	441,572,096.19	Total	441,572,096.19

**Balance Sheet of Kansas Savings Bank, Ltd.**  
as of 31 March 1945

Assets		Liabilities	
<b>Assets</b>		<b>Liabilities</b>	
Investment by securities	412,391	Deposits	422,542,753.20
Investment by real properties	1,803,442.43	Ordinary Deposit	166,600.76
Deposits	27,083,681.53	Deferred Deposit	189,267,892.21
Periodical deposits	68,574,950.70	Periodical Deposit	136,741,072.64
Bonds	283,820,447.04	Fixed Deposit	5,103,653.92
Real Estate (utilization)	127,745,438.49	Deposit for Tax payment	954,490.70
(830,000)		Deposit for Government	
Government Bonds	16,943,396	Land Purchase	2,943,490.46
Other Bonds	123,966,353.50	Special Deposit	622,004.96
Other Shares	15,545,299.85	Other Deposit	807,700.96
Other Assets	6,302,978.76	Accrued Interest Payable	3,772,512.89
Other Assets	387,632.69	Unclaimed Assets	25,444.36
Other Assets	60,000,000	Miscellaneous Account	4,772,506.92
Other Assets		Interest Accrued payable etc.	4,473,890.90
Other Assets		Interest received in advance	262,124.32
Other Assets		Suspense receipt	95,572.89
Other Assets		Shareholders Account	20,222,700.22
Other Assets		Capital	5,000,000
Other Assets		Legal Reserve	1,570,000
Other Assets		Reserve for equalizing Dividend	520,000
Other Assets		Special Reserve	930,000
Other Assets		Reserve for Retirement allowance	900,000
Other Assets		Reserve for securities holding	830,000
Other Assets		Profit for the Present Term	872,700.22
Other Assets		(including profit brought from the last term)	(872,700.22)
<b>Total</b>	<b>441,972,656.19</b>		<b>441,972,656.19</b>

**Balance Sheet of Keweenaw Savings Bank, Ltd.  
as of 31 March 1945**

[illegible]

昭和拾九年拾月貳拾五日

主 張

會 社 文 明 館 有 限 公 司

1. 本會社所有之土地  
 2. 本會社所有之房屋  
 3. 本會社所有之其他財產  
 4. 本會社所有之其他權利  
 5. 本會社所有之其他利益  
 6. 本會社所有之其他事項  
 7. 本會社所有之其他事項  
 8. 本會社所有之其他事項  
 9. 本會社所有之其他事項  
 10. 本會社所有之其他事項

11. 本會社所有之其他事項

12. 本會社所有之其他事項

13. 本會社所有之其他事項

14. 本會社所有之其他事項

15. 本會社所有之其他事項

16. 本會社所有之其他事項

17. 本會社所有之其他事項

18. 本會社所有之其他事項

19. 本會社所有之其他事項

20. 本會社所有之其他事項

21. 本會社所有之其他事項

22. 本會社所有之其他事項

23. 本會社所有之其他事項

24. 本會社所有之其他事項

25. 本會社所有之其他事項

26. 本會社所有之其他事項

27. 本會社所有之其他事項

28. 本會社所有之其他事項

29. 本會社所有之其他事項

30. 本會社所有之其他事項

朝鮮貯蓄銀行株主氏名及其の持株

株式	氏名	株式	氏名
會社、團體之部 (三四人)		會社、團體之部	
五、三〇〇	朝鮮貯蓄銀行	一、〇〇〇	愛國生命保險株式會社
五〇〇	鐵道國六十九銀行	五八七	朝鮮信託株式會社
五〇〇	鐵道國六十九銀行	一、〇〇〇	山一證券株式會社
六〇〇	朝鮮貯蓄銀行	二〇〇	小池會社
二〇〇	朝鮮貯蓄銀行	二〇〇	小林會社
一、二〇〇	鐵道國六十九銀行	二〇〇	鐵道株式會社
一、五〇〇	第一生命保險株式會社	二〇〇	朝鮮生命保險株式會社
一、二一二	朝鮮火災海上保險株式會社	七〇	新國商事株式會社

株 数	氏 名	株 数	氏 名
七〇	新田商事株式会社	一〇〇	阿知波夏雄
一五	合名社三光	四〇	青本實藏
一二〇	財團三養同濟會	一四五	藤本峰太郎
一九六四	該朝鮮儲蓄銀行友會	一〇〇	秋國清治
八五	該福島商會	三〇	歌島三代吉
八四〇	合資會社五壽	六五	島島佳一郎
三〇〇	財團法人養英會	五	島島初太郎
二〇〇	三菱信託株式會社	九四	鹿島俊次
二四一九	朝鮮金融組合聯合會	五	重寶
ア之部 (二一人)		二〇〇	實藏

株 数	氏 名	株 数	氏 名
五〇	伊賀	二〇	青子
四二	伊賀	一〇〇	川島
三〇	伊賀	一〇〇	川島
三〇	伊賀	一〇〇	川島
九四〇	伊賀	一〇〇	川島
一〇	伊賀	二〇	川島
二〇	伊賀	五	川島
二〇〇	伊賀	五	川島
一五〇	伊賀	一〇	川島
一五〇	伊賀	一〇	川島
一〇〇	伊賀	二〇	川島
三七	伊賀	二〇	川島
二〇〇	伊賀	五	川島
イ之部 (三〇人)		二〇	青子





四〇〇	二	五	一〇	一二〇	一七五	二〇〇	一〇〇	一五〇	二〇〇	三〇〇	七〇〇	二〇〇	二〇〇	三〇〇	千之部
金	金	金	金	金	金	金	清	北	菊	菊	木	木	本	木	部
								國	本	本	下	南	南	付	
和	興	德	英	五										競	
							三		一		育	德	次	郎	
和	悅	貴	濟	武			平	郎	宣	德	誠	子	子	郎	

一五	二〇	五〇	二五	三七	三七	三〇	三七	三〇	コ	二〇〇	五	二〇	三〇	夕之部
近	近	近	近	野	後	小	小	小	之	桑	桑	草	久	部
馬	馬	馬	馬	變	馬	西	四	竹	部	田	丹	谷	佐	
									(九人)					
達	得			千	三	英	一	子		弘	弘	英	之	
弘	三	男	植	三	三	一				道	次	助	郎	

一三〇	五七	二〇〇	一七	三〇	一〇	二〇〇	一〇	五七	一〇	一〇	一〇	一〇	一〇	サ之部
佐	佐	佐	佐	佐	佐	佐	佐	佐	佐	佐	佐	佐	佐	(三二人)
久	久	久	久	久	久	久	久	久	久	久	久	久	久	
江	江	江	江	江	江	江	江	江	江	江	江	江	江	
青	青	青	青	青	青	青	青	青	青	青	青	青	青	
大	大	大	大	大	大	大	大	大	大	大	大	大	大	
一	一	一	一	一	一	一	一	一	一	一	一	一	一	

二〇〇	五七	一〇	一〇	一〇	一〇	一〇	一〇	一〇	一〇	一〇	一〇	一〇	一〇	夕之部
佐	佐	佐	佐	佐	佐	佐	佐	佐	佐	佐	佐	佐	佐	(二〇人)
佐	佐	佐	佐	佐	佐	佐	佐	佐	佐	佐	佐	佐	佐	
佐	佐	佐	佐	佐	佐	佐	佐	佐	佐	佐	佐	佐	佐	
佐	佐	佐	佐	佐	佐	佐	佐	佐	佐	佐	佐	佐	佐	
佐	佐	佐	佐	佐	佐	佐	佐	佐	佐	佐	佐	佐	佐	
佐	佐	佐	佐	佐	佐	佐	佐	佐	佐	佐	佐	佐	佐	
佐	佐	佐	佐	佐	佐	佐	佐	佐	佐	佐	佐	佐	佐	
佐	佐	佐	佐	佐	佐	佐	佐	佐	佐	佐	佐	佐	佐	
佐	佐	佐	佐	佐	佐	佐	佐	佐	佐	佐	佐	佐	佐	

シ	二〇〇	一五	六〇	三七	ス	一六〇	一〇	二〇	セ	三七	ソ	一〇	一五
之	事	白	白	進	之	参	参	鈴	之	金	之	相	局
部	美	井	新	藤	部	原	本	本	部		部	覺	興
		元	爲	爲		尋	食	誰				作	玉
	雄	吉	次	郎		代	一	吉		備			

夕	二〇〇	一〇〇	一〇〇	一〇〇	一〇〇	五〇	五〇	二〇	二〇	一〇	一〇	一〇	五
之	多	多	多	多	田	知	花	中	中	中	中	中	高
部	國	國	國	國	知	花	花	中	中	中	中	中	時
(三六人)	榮	不二	毒	順	理	三	三	子	二	子	子	子	平
	吉	子	子	子	子	子	子	子	子	子	子	子	青

夕	三〇〇	五	一〇	二〇	三七	二〇	一〇	一〇	五	一〇	一〇	一〇	一〇
之	高	高	武	竹	竹	宜	宜	宜	宜	子	子	子	子
部	平	廣	太	文	文	文	文	文	文	子	子	子	子
	郎	郎	郎	郎	郎	郎	郎	郎	郎	郎	郎	郎	郎

夕	二〇〇	五	五	五	五	五	五	五	五	五	五	五	五
之	多	多	多	多	多	多	多	多	多	多	多	多	多
部	國	國	國	國	國	國	國	國	國	國	國	國	國
(七人)	榮	不二	毒	順	理	三	三	子	二	子	子	子	平
	吉	子	子	子	子	子	子	子	子	子	子	子	青







一〇	二〇	一六	二五	二五	三〇	五〇	七〇	三〇	二五	一〇	五五	一〇〇	二〇	三〇	ヤ
山	山	山	山	山	山	山	山	山	山	柳	柳	安	安	安	之部
本	本	本	本	本	本	本	本	本	本	井	谷	永	井	井	部
入	入	入	入	入	入	入	入	入	入	入	入	入	入	入	
方	方	方	方	方	方	方	方	方	方	方	方	方	方	方	
子	子	子	子	子	子	子	子	子	子	子	子	子	子	子	
五〇	五〇	二〇	一〇	一〇	一〇	一〇	一〇	一〇	一〇	一〇	一〇	一〇	一〇	一〇	五
吉	吉	吉	吉	吉	吉	吉	吉	吉	吉	吉	吉	吉	吉	吉	山
野	野	野	野	野	野	野	野	野	野	野	野	野	野	野	本
至	至	至	至	至	至	至	至	至	至	至	至	至	至	至	準
一	一	一	一	一	一	一	一	一	一	一	一	一	一	一	佐
一	一	一	一	一	一	一	一	一	一	一	一	一	一	一	久

一〇	二〇	一六	二五	二五	三〇	五〇	七〇	三〇	二五	一〇	五五	一〇〇	二〇	三〇	ワ
山	山	山	山	山	山	山	山	山	山	柳	柳	安	安	安	之部
本	本	本	本	本	本	本	本	本	本	井	谷	永	井	井	部
入	入	入	入	入	入	入	入	入	入	入	入	入	入	入	
方	方	方	方	方	方	方	方	方	方	方	方	方	方	方	
子	子	子	子	子	子	子	子	子	子	子	子	子	子	子	
五〇	五〇	二〇	一〇	一〇	一〇	一〇	一〇	一〇	一〇	一〇	一〇	一〇	一〇	一〇	ワ
吉	吉	吉	吉	吉	吉	吉	吉	吉	吉	吉	吉	吉	吉	吉	之部
野	野	野	野	野	野	野	野	野	野	野	野	野	野	野	部
至	至	至	至	至	至	至	至	至	至	至	至	至	至	至	
一	一	一	一	一	一	一	一	一	一	一	一	一	一	一	
一	一	一	一	一	一	一	一	一	一	一	一	一	一	一	



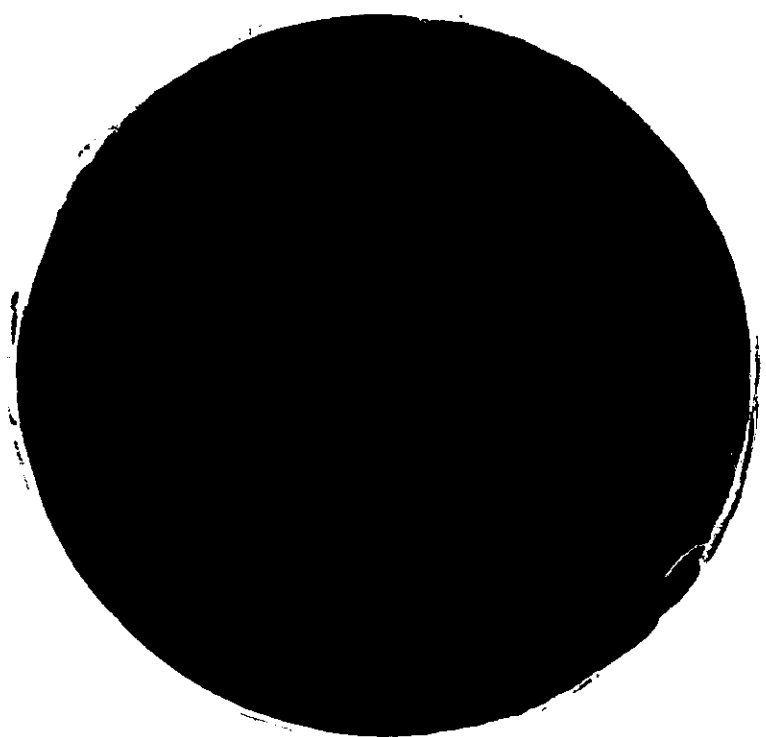

三 基 分 局		中 心		附 属	
太平岭局	45	22,168	17,220	774,900	861,000
中 东、南、西	100	17,220	172,200	—	861,000
十 东、西、南	62	35,337	219,294	—	176,850
本 局	125	30,666	382,500	—	158,000
基 地、牧 场	120	27,544	330,480	—	137,700
投 资 电 力 局	120	23,866	528,300	—	318,000
新 建 电 力 局	50	14,500	72,500	—	—
新 建 电 力 局	40	17,200	68,800	—	—
人 员	155	920	142,600	—	—
东 日 东	88	669	582,720	—	—
中 日 东	50	310	15,500	—	—
西 日 东	45	570	25,650	—	20
日 东、西、南	55	390	21,450	—	19,500
日 东、西、南	13	12,500	250,500	—	675,000

5,010,766

3,485,300

# 三越 大井 十路 本町 荏敷 長井 人 長井 長井 長井 長井

種心

三越	45	22,768	774,900	—	861,000
大井	100	17,220	172,200	—	861,000
十路	62	3,537	219,294	—	176,850
本町	125	3066	382,500	—	158,000
荏敷	120	2754	330,480	—	137,700
長井	120	4397	528,320	—	319,300
長井	50	1450	72,500	—	72,500
長井	40	1720	68,800	—	86,000
長井	155	920	142,600	—	46,000
長井	88	669	58,272	—	33,450
長井	50	310	15,500	—	15,500
長井	45	570	25,650	—	28,500
長井	55	390	21,450	—	19,500
長井	13	1950	250,500	—	675,000

501,766

3,485,300

18

	煤	煤	煤	煤
三美泰社	1700	70	119,000	—
陽和	255	165	42,075	—
周东	255	170	43,350	—
力泥田	1984	84	166,656	—
日东吉月皮	10430	40	417,200	—
莊那			1,154,000	—
			1,982,281	—
			731,200	
			247,153,047	4,216,500

BALANCE SHEET of CHOSEN CHOCHIKU FIN. Co., Ltd.  
as of 31 March, 1945.

ASSETS

<u>Loan Account</u>		
Loan secured by securities	¥ 462,391.	
Loan secured by real properties	1,808,442.93	
Loan to depositions	19,089,681.53	
Loan to periodical depositions	63,574,950.70	
		¥ 82,924,465.66

<u>Securities Account</u>		
Government Bonds	127,795,438.49	
(Designated utilization)	( 890,000 )	
Local Government Bonds	16,563,396.	
Corporate Bonds	123,966,353.50	
Corporate Shares	15,545,259.05	
		283,820,447.04

<u>Deposit Account</u>		
Deposit	6,302,598.76	
Post Office Deposit	387,612.69	
		6,690,211.45

<u>Bills Purchased Account</u>		
Bank Acceptances	60,000.000	
	<del>60,000.000</del>	60,000.000

<u>Securities</u>		
<u>Movable and Immobile Account</u>		
Land, Building + Furniture for	3027,079.25	
Post Office Use.	<del>3027,079.25</del>	
		3027,079.25

<u>Miscellaneous Account</u>		
Suspense Payment	364,744.71	
		364,744.71

<u>Asset</u>		
		3,495,907.38

<u>Shareholders Account</u>		
Unpaid Capital	1,250,000	
		1,250,000
<u>Liability</u>		
Total		<u>441,572,856.19</u>

BALANCE SHEET OF CHOSEN CREDIT CO. INC.  
as of 31 March 1995

Liabilities

Deposit and Savings Account

Money Deposit	166,664.19576	\$422,542,923. <sup>20</sup>
DEFERRED DEPOSIT	109,267.48221	
Individual Deposit	136,741.67264	
Fixed Deposit	5,103,659.91	
Deposit for TAX payment	374,490.70	
Deposit for GOVERNMENT BOND Purchase	2,943,680.46	
SPECIAL DEPOSIT	662,036.56	
OTHER DEPOSIT	805,760.96	
		3,792,910. <sup>89</sup>

ACCUMULATED INTEREST PAYABLE

Agency Account

22,646.<sup>98</sup>

Miscellaneous Account

payable, etc.

4,991,586.<sup>91</sup>

UNPAID INTEREST Accrued

payable, etc.

467,3890.<sup>50</sup>

Unpaid Interest

262,124.<sup>32</sup>

Unpaid Receipt

55,572.<sup>07</sup>

SHAREHOLDERS ACCOUNT

10,222,988.<sup>81</sup>

CAPITAL

5,000,000

LEGAL RESERVE

1,570,000

RESERVE for Liquidating Dividend

520,000

SPECIAL RESERVE

980,000

RESERVE for Retirement Allowance

500,000

RESERVE for Securities Holding

830,000

Profit for the Present Term

872,788.<sup>81</sup>

(including Profit brought from the Last Term)

(279,210.<sup>95</sup>)

Total

7,441,572,856.<sup>19</sup>

# PROFIT and LOSS STATEMENT for the period From 1st Oct. 1944 to 31 March 1945

THE CHOSEN CHOCOLATE FACTORY.

## PROFIT

INTEREST ON GOVERNMENT BONDS	£ 2,136.387.35
INTEREST ON LOCAL GOVERNMENT BONDS	375.008.92
INTEREST ON CORPORATE SECURITIES	2,136.132.30
DIVIDENDS ON SHARES	509.479.56
INTEREST ON LOANS	3,075.734.96
INTEREST ON DEPOSIT & OTHERS	75.633.57
INTEREST ON BILLS PURCHASED	1,267.966.74
COMMISSION	204.485.03
PROFIT ON REDEMPTION OF SECURITIES	12,558.
PROFIT ON SALE OF SECURITIES	44.
COLLECTION OF <sup>CLAIMS</sup> <del>DEBTS</del> WRITTEN OFF	13,253.70
MISCELLANEOUS PROFIT	25,663.86
ACCUMULATED INTEREST PAYABLE <del>RECEIVED</del> <sup>RECEIVED</sup> <del>RECEIVED</del>	28,859.95
CANVASSING EXPENSE <del>RECEIVED</del> <sup>RECEIVED</sup> <del>RECEIVED</del>	585.20
INTEREST PAYABLE ETC. <del>RECEIVED</del> <sup>RECEIVED</sup> <del>RECEIVED</del>	3,856.764.72
<u>TOTAL</u>	<u>13,718.558.60</u>

Surplus brought forward from  
 LAST TERM

279,210.95

TOTAL 13,997,769.55



Losses

26 CHTOROM CMOCHIKU GIVKO.

Interest on Ordinary deposit	42082.469.98
Interest on Self-paid deposit	4529.097.98
Accrued Interest Payable	1,608,882.66
Interest on Fixed deposit	101,031.66
Interest on deposit for 1st payment	7,373.18
Interest on Government Bonds Purchase	37,229.89
Interest on Special deposit	12,541.93
Interest on other deposits	63.09
Commission	35,379.49
Appreciation of Securities	202,575.54
Appreciation of movable + immovable properties	552,127.19
Depreciation of bank houses	36,306.
Miscellaneous losses	8,667.59
Carrying and Collection Expenses	4,787.33
PAID	730,394.98
REMU NEATION and Salary	43,651.01
BUSINESS EXPENSES	1,066,463.38
PROFIT BELONG TO NEXT TEAM <del>REMOVED</del>	803,572.98
	262,124.32

Total 13,124,980.74

Profit for the PRESENT TEAM  
(including Profit for the PRESENT TEAM) 872,788.67  
(193,577.68)

Grand Total 13,997,769.55

THE CHOSEN CROCHIKU GIN KO, LTD.

DISPOSAL OF PROFIT for the period

FROM 1st OCT, 1944 to 31st Dec, 1945

Net PROFIT for the present period	¥ 593,577.86
Surplus brought forward from previous period	279,240.95
TOTAL PROFIT for the present Term	872,788.81

DISTRIBUTED as follows:

TO Legal RESERVE	80.000
" RESERVE for equalizing dividend	30.000
" RESERVE for Tax Payment	230.000
" RESERVE for RETIREMENT ALLOWANCE	50.000
" BONUS to OFFICERS	26.000
" BONUS to EMPLOYEES	17.000
" Dividend at 8% p.a.	150.000
" Surplus carried forward to next Term	289,788.81

April, 1945.

Shigei Imori	Director and President (dead)
Kyo SASAKI	Managing Director
IMATARO TOKU	Managing Director
Kyo Tojima	" "
Kasaburo Togyu	Director (dead)
SHIGEMASA Yamaguchi	Director
SAWAKUCHI Matsuo	" "
HAITSUKUO Arai	Auditor (dead)
MURAKAMI Hi Hsi Kichu	" "

Summary of Expenses to be borne  
by the CHOSEN CHOCHIKU GIN KO, LTD.

<del>Expenses</del>	
Advertisement	Y <del>7,747,644.00</del> 1,153,694.00
Traveling and communication	38,100.00
Mail	31,200.00
Typewriting	45,000.00
Office supplies	6,250.00
Miscellaneous	38,300.00
Remuneration to Special Liquidator	300,000.00
Allowance to employees	150,000.00 1,962,524.
Total	Y <del>7,906,824.00</del> 1,962,524.

ESTIMATE of Special Liquidation Expenses of  
CHOSEN CHOCHIKU GIN KO, LTD.

# Advertisement

¥1,153,694.-

(1) Advertisement pursuant to art. 5 of Cabinet Order. ¥477,600

(a) Newspaper: Nippon Keizai Shinbun

(b) Unit Cost: ¥2,860 per one CENTIMETER ONE COLUMN

(c) Space: Bank owns stock of 14 companies with head

offices in Japan including Japan Petroleum Co., Ltd.

Details are now under investigation. It is estimated

that advertisement will require 60 cm.

(d) Cost for one advertisement: ¥228,600.-

(F) Cost for two advertisement: ¥457,600.

(2) Advertisement pursuant to art. 15 of Cabinet Order: ¥50,000

Share of joint advertisement: ¥50,000

(3) Advertisement pursuant to art. 18 of the Cabinet Order: ¥17,160.-

(a) Newspaper: Nippon Keizai Shinbun

(b) Unit Cost: ¥2,860.

(c) Space: two columns 3cm.

(d) Cost for one advertisement: ¥17,160.-

(4) Advertisement pursuant to art. 20 of the Cabinet Order: ¥19,160.-

(a) Newspaper: Nippon Keizai Shinbun

(b) Unit Cost: ¥2,860.

(c) Space: two columns 3cm.

(d) Cost for one advertisement: ¥19,160.-

(5) Advertisement pursuant to art. 21 of the Cabinet Order: ¥17,160.

(a) Newspaper: Nippon Keizai Shinbun

(b) Unit Cost: ¥2,860.-

(c) Space: two columns 3cm.

(d) Cost for one advertisement: ¥17,160.-

(6) Advertisement to shareholders to <sup>file the</sup> ~~file the~~ address and  
number of shares: ¥594,594.-

NEWSPAPER	UNIT COST	SPACE	1 Advertisement	3 Advertisements	NOTE
ASAHI SHIMIZU	¥3380	TWO COLUMN	¥37,180	¥111,540	DRAFT of advertisement as per attached paper
MAJIMA	3,380		87,180	111,540	
YOMIURI	3,718		40,898	122,694	
NIPPON KEIZAI	2,860		31,460	94,380	
OSAKA ASAHI	3,380		37,180	111,540	
SEIBU ASAHI	1,300		14,300	42,900	
			¥198,198	¥594,594	

No. 2  
type } Inform us as soon as possible of the addresses and  
number of SHARES held by stockholders of this Bank } 1 cm

No. 5  
type } STOCKHOLDERS of this Bank as of 15 August, 1945 are  
REQUESTED to inform us the NAME in which the  
STOCK WAS HELD at that date, the present addresses  
and the kind and number of SHARES owned, since  
this information is NEEDED for liquidation under  
Cabinet Order No. 291 dated August 1, 1949. } 3 cm

No. 3  
type } February 1, 1950.  
% Dowa KYOKAI, Nob. NAKA 12  
Bldg, 2-8 Shannomachi,  
CHIYODA-KU, TOKYO-to. } 1 cm  
K.K. CHOSEI SAVING'S BANK } 0.5 cm  
Total 5.3 cm



(4)

Traveling and Communication ¥ 38,100.00

(1) Travel to Osaka  
for investigation  
of stocks ¥ 16,620.00

(2) Railfare  
Tokyo to Osaka and return  
and lunch ¥ 15,520.00

(3) Express ticket " ¥ 1,600.00

(4) Hotel one night ¥ 1,500.00  
five nights 7,500.00

(5) Daily expenses ¥ 450.00 per day  
6 six days 3,000.00

(6) Total ¥ 16,620.00

(7) Employees commuting expenses ¥ 21,480.00

(a) Govt Electric Railways  
¥ 50.00 per day x ¥ 125.00 per month  
¥ 7,500 for six months

2 persons ¥ 15,000.00

(b) Metropolitan trolley  
six months @ ¥ 400.00 per month 2,400.00

(c) Metropolitan bus  
six months @ ¥ 400.00 per month 2,400.00

(d) Subway  
six months @ ¥ 280.00 per month 1,680.00

(e) Total ¥ 21,000.00

57

Mail

(1) Mail to stockholders \$3,200.00 \$18,200.00

(2) Number of stockholders 400 persons  
(Number of stockholders as of June 1942: 364 persons)

(3) Six mails to each stockholder @ \$8.00 per mail \$48.00

(2) Other mail \$12,000.00  
(a) Six months @ \$2,000.00 per month,

Insulation and Typewriting \$45,000.00  
(a) Unit cost \$300.00 per sheet  
(b) 150 sheets

Office supplies \$6,250.00

(a) Paper \$3,000.00

(b) Envelopes 5000

(c) Ink etc. @ \$27.50 per 50 \$2,750.00  
\$500.00

Miscellaneous \$38,300.00

(a) ~~Supplies~~ books \$1,500.00

(b) Furniture 5,000.00

(c) Seals etc 1,800.00

(d) Rent for six months  
@ \$3,000.00 per month \$18,000.00

(e) Heating and light for six months @ \$2,000.00  
per month 12,000.00

⑥

Remuneration for Special Liquidator \$300,000.00  
 a week

Registered short bonds \$127,000,000.00

Interest on Govt bonds received 17,780,000.00

(3) Annual interest on Govt bonds receivable 4,445,000.00

(4) Other securities (approximate) 15,000,000.00

(6) ~~then~~ Remuneration for six months @ \$50,000 per month \$300,000.00

Advance for employees \$150,000.00

(a) Employees will be necessary since the business will be complicated and an investigation of stock owned, investigation and filing and tabulating of stockholders addresses and holdings, inquiries to stockholders and depositors etc.

(b) One person @ \$150,000.00 per month, six months \$90,000.00  
 One person @ \$10,000.00 per month, six months 60,000.00

\* Interest receivable by month

March	\$1,995,000.00
June	227,500.00
September	1,995,000.00
December	227,500.00
Total	\$4,445,000.00

现金流量表 2003年3月31日 单位:元

现金流量表	24,582,332.46	现金流量表	56,156,815.36
现金	16,262,320.88	现金	80,534,266.70
现金	8,320,011.58	现金	218,958,513.87
有价证券	250,742,281.68	有价证券	39,470,276.83
有价证券	13,444,612.09	有价证券	197,688,233.46
有价证券	2607.730.00	有价证券	5,675,249.65
有价证券	101,510,498.30	有价证券	5,409,938.40
有价证券	13,182,441.29	有价证券	535,078.26
有价证券	19,258,553.86	有价证券	1,922,602.82
有价证券	16,747,435.57	有价证券	1,418,229.70
有价证券	511,115.29	有价证券	2,795,484.64
有价证券	279,815,350.46	有价证券	875,861.03
有价证券	232,796,701.79	有价证券	11,077,675.33
有价证券	1575,938.07	有价证券	22,625.33
有价证券	41,808,632.15	有价证券	11,000,000.00
有价证券	2,634,078.45	有价证券	9,968,185.82
有价证券	4,914,626.48	有价证券	1,388,197.40
有价证券	1,671,119.08	有价证券	25,228.34
有价证券	51,330.07	有价证券	472,295.18
有价证券	13,675,029.03	有价证券	6,582,194.78
有价证券	459,989.34	有价证券	11,012.84
有价证券	905,440.63	有价证券	3,773,591.17
有价证券	7824,168.93	有价证券	23,400.30
有价证券	7,172,346.78	有价证券	241,075.20
有价证券	651,822.15	有价证券	1,121,932.21
有价证券	3,268,750.00	有价证券	54,138.15
有价证券	3,268,750.00	有价证券	1,357,045.61
有价证券	605,168,982.02	有价证券	13,655,629.31
有价证券		有价证券	9,250,000.00
有价证券		有价证券	1,429,100.00
有价证券		有价证券	1,094,900.00
有价证券		有价证券	1,099,349.45
有价证券		有价证券	68,000.00
有价证券		有价证券	724,279.86
有价证券		有价证券	605,168,982.02

## Assets

Balance Sheet of Shosen Shogyo Ginko Ltd.  
as of 31 March 1945.

## Liabilities

## Cash and Deposit Account

Cash	33,276,918.20
Deposit	16,682,775.46
Postal Transfer Deposit	473,575.66

50,433,269.32

## Securities Account

Government Bonds	148,707,280.94
Local Government Bonds	6,686,496
Corporate Debentures	83,051,781
Corporate Stocks	11,397,235

249,842,792.04

## Bills Discounted Account

Commercial Bills	10,688,628.32
Documentary Bills	575,663.76

11,264,292.08

## Loans Receivable Account

Loans on Bills	251,605,847.22
Loans on Certificates	1,311,073.49
Overdrafts	64,015,721.98

316,932,642.69

## Money in Trust

800,000

## Securities owned

6,666,655.80

## Outstanding Exchange Account

4,893,968.30

## Due from other Banks

774,161.57

## Acceptances as per contra

453,611.20

## Movable and Immovable Property Account

5,085,049.76

Land, Building & Furnitures for business	3,298,187.93
--	--------------

Movables and Immovables owned	1,786,861.83
-------------------------------	--------------

1,768,101.63

## Miscellaneous Account

## Suspense Payments

## Shareholders Account

## Unpaid Capital

4,950,000

Total

653,864,544.39

## Deposits and Savings Account

Public Deposit	30,607,783.26
Current Account	97,901,643.39
Special Current Account	170,917,297.11
Deposit at Notice	40,693,513.68
Fixed Deposit	228,507,531.40
Miscellaneous Deposit	5,063,459.26
Ordinary Deposit	14,394,780.95
Differed Savings Account	2,466,714.79
Periodical Savings Deposit	1,436,836.36
Deposit for Tax Payment	2,136,343.46
Deposit for Government	
Bonds Purchase	3,869,041.36
Special Deposit	7,437,187.29

## Loans Payable Account

Loans Payable	3,000,000
Outstanding Exchange Account	14,774,596.53
Due to other Banks	662,051.47
Acceptance	453,611.20
Remittances payable Account	3,952,750.93
Miscellaneous Account	9,669,897.77

Suspense receipt	1,040,316.67
Dividend unpaid	12,122.80
Discount received in advance	1,039,548.11
Interest unpaid	4,844,684.90
Fund for interest payable	18,197.73
Reserve for Tax Payment	400,000
Interest on Deposit, Taxes	83,868.98
Guarantee money	2,231,158.58

## Shareholders Account

Capital	9,925,000
Legal Reserve	1,400,000
Special Reserve	2,200,000
Reserve for equalizing Dividend	268,000
Reserve for Retirement allowance	710,000
Reserve for Welfare Work	200,000
Profit for the Present Term	956,504.18

Total

605,492,132.31

15,859,504.18

653,864,544.39



Profit and Loss Statement of  
Chosen Share Bank, Ltd.

For the period from 1st Oct, 1944 to 31 March 1945.

<u>Profit</u>		<u>Loss</u>	
Interest on Loans	8,385,282.26	Interest on deposit	10,304,282.62
Interest on securities	3,504,541.89	Interest unpaid reversed	13,440.95
Miscellaneous interest received	481,560	Interest on Loans paid	159,229.61
Discounts	397,571.57	Miscellaneous Interest	89,766.19
Dividends	280,775.58	Discount returned	2,095.84
Commissions	143,491.03	Interest returned	247,561.81
Profits from transaction of securities	8,400	Commissions	8,196.99
Profits from redemption of securities	1,872	Depreciation of Securities	1,159,897
Charges on securities loans	20,811.82	Depreciation of Land, Buildings etc	12,000
Rentals on land and buildings leased	10,356.19	Suspense Payments written off	31,000
Collection of written off claims	7,792.51	Rentals on Land & Buildings	5,007.30
Miscellaneous income	7,490.14	Taxes	254,863.65
Interest unpaid, etc. revised	3,730,086.31	Temporary Advance	242,387
<b>Total</b>	<b>16,980,031.30</b>	Salaries	602,400.24
Surplus brought forward from last term	233,222.25	Allowance	1,141,033.92
<b>Grand Total</b>	<b>17,213,253.55</b>	Travelling Expenses	82,594.28
		Repairing Expenses etc	81,595.18
		Business Expenses	778,449.89
		Discount received in advance etc reversed	1,039,548.11
		Miscellaneous Loss	1,348.79
		<b>Total</b>	<b>16,256,749.37</b>
		Profit for the present Term	956,504.18
		(net profit for the present term)	(723,281.93)
		<b>Grand Total</b>	<b>17,213,253.55</b>



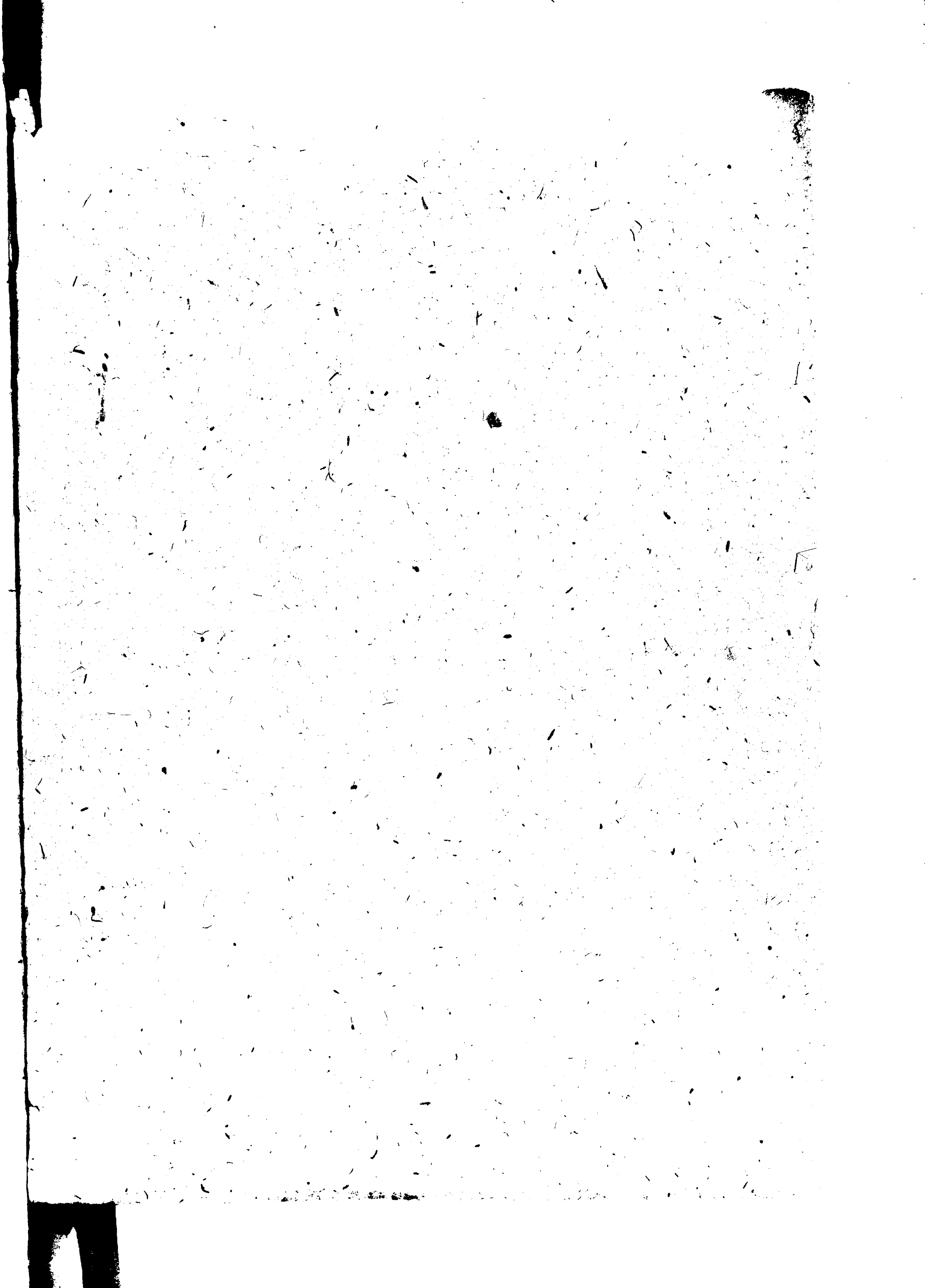

615

556

~~556~~

農村調査項目

大正十一年九月

東野 編

611.82

M4-2

3 9 8 0 1 2 3 4 5 6 7 8 9 0 1 2 3 4 5 6 7 8 9 0 1 2 3 4 5 6 7 8 9 0

611.82

農村調査

項目

大正十一年九月

東野

編

33枚

58

622

農村調査要件

一、總て實況ヲ闡明スルヲ目的トシ全ク修飾ヲ加ヘ

サルト

二、動モスレハ中以上ノ程度又ハ善美ノ方面ヲ譽メクル  
ノ弊アリ特ニ留意シテ之ヲ避ケ善トモシテ普通

(多數)階級ノ實相並ニ日常ノ事態ヲ良否併セ示

スニ努ムヘキコト

三、曆日ハ陽曆ト定ム

四、量目ハ内地科量ヲ以テスルヲモ

五、但、東ヲ以テ表ハス時ニ東ノ量目ヲ示スコト

六、面積ハ成ルヘク町反ヲ用ウルコト

但、其ノ地方普通ノ称呼ヲ用ウルモ妨ヤキモ其ノ際

ハ必ズ標準坪數ヲ示シテ換算ニ便スルコト

六、收量ハ全收量トス

但小作人ナル場合ハ之レヨリ減スル小作料ノ数量ヲ

明示スルコト

七、変遷ノ項ニ於テ、既述トシ約十年以前ト定ム

但支レ以前ニ溯リ得ル場合ハ或ハ入ル莫ノ事蹟

ヲ尋ネ又十年以内ノ事蹟ハ元書ヲ以テ記録

スルコト

### 農村調査項目

目次

#### 第一 農業

一、種別

二、人口

三、変遷

#### 第二 土地

一、土地台帳

二、耕地面積  
三、山野  
四、耕地ノ分配

五、水利

六、賣買地價  
七、耕地等次  
八、変遷

#### 第三 作物

一、種数及品種  
二、收量利用  
三、配合  
四、毛作

五、輪作混作  
六、農具  
七、変遷

#### 第四 農具

一、種類  
二、使用法  
三、價格  
四、変遷

#### 第五 勞力

一 勞働者 二 勞務月別分配 三 勞力月別分配 四 勞務給與  
五 主要作物利用 六 勞力、工服、七 勞力利用  
八 變遷

第六 耕牛

一 頭數 二 使役 三 使役法 四 役馬頭  
四 飼料飼料費 五 飼養管理 六 既食  
七 預託條件 八 勞動耕牛 九 變遷

第七 肥料

一 種類製法 二 既肥 三 施肥量  
四 供給方法 六 變遷

第八 副業

一 養蚕 二 家畜頭數 三 飼養利用法 四 其他副業  
五 副業月數 六 果樹 七 變遷

第九 賭租

一 作制度 二 作契約 三 徵收方法  
四 特殊設施 五 負擔 六 變遷 農民所見

第十 負擔

一 公課賦課 附金等 五 變遷

第十一 食糧

一 食糧品 二 月別食糧配合 三 食費 四 炊事  
五 米飯制 六 需給 七 酒 八 變遷

第十二 燃料

一 煤炭巨數 二 燃料量 三 材料供給 四 變遷

第十三 住居

一 溫泉間數 二 構造 三 空氣 四 變遷

第十四 倉庫



一 種類價格 二 附屬品 三 交通

第十五 金融

一 儲蓄 二 金融機關 三 交通

第十六 交通

一 道路機關 市場距離 交通

第十七 教育

一 文字解者不解者 二 教育機關 交通

第十八 思想 道德

第十九 社交 娛樂

第二十 農家年行事

第二十一 農家 家計

## 第一 農家

### 一 種類

該里、視戶數ニ對スル農戶數ヲ舉ゲ更ニ其ノ  
農戶數、内地主自作農、自作兼小作農及小作  
農ニ分類シテ各戶數ヲ示ス

#### 農家種類別表

里名 總戶數 農戶數 地 主自作農 自作兼小作農

但

一 地主トハ主トシテ小作料ノ收入ニヨリテ生活スルモノシ  
テ其里ニ居住スモノトス

二 農戶以外ノ戶數ハ何ヲ生業トスルモノヲ示ス

三、山野ヲ所有スルトモトハ分類ニハ  
係セザルコト

二、人口

全戸数及全農家ニ於ケル男女人口数ヲ知ラントス

人口表

總戸人口

里名

男

計

男

女

計

農戸人口

三、変遷

既述ト現在トニ於ケル戸数及人口増減ノ趨勢  
を理由ヲ成ルヘク具體的ニ示スコトス

第二、土地

一、土地台帳

其他方ニ於ケル地勢及土質ノ大体ヲ説明シタル後里別  
所在土地面積ヲ表示スルモノナリ(面積所ヨリ帳ニヨリ)

土地台帳表

里名

苗

田

林地

草生地

二、耕作面積

前項所在面積ノ別ニ其里農氏ノ實耕作地総面積  
ヲ知ラントスルモノナリ

耕作面積表

里名

苗

田

苗

農家一戸平均

田

### 三 山野

其里所在、山野、山ト原野ト、合テ更ニ各々官有、所有、其他公共所有、及私有ニ區別シタル面積ヲ示シ、農家ニ山野ヲ所有スル戸数ト所有セザル戸数ヲ明カトス

山ニ對シテハ成林地ト非成林地ト、割合ヲ求メタル附種ヲ舉ゲ、但利用状況ヲ記スモノトス

### 四 耕地ノ分配

農家各戸ニ對スル耕地分配ノ状況ヲ知ラント欲スルモノナリ

先、農家ヲ大農、中農、及小農、三階級ニ區分シ、各階級ノ戸数ヲ示スモノトス、但、大、中、小農ノ標準面積ハ、其地方ノ状況ニ鑑ミ、適當ニ定メ、其標準ヲ明示スルモノトス

#### 耕地分配表 其二

里名 大農戸数 中農戸数 小農戸数

次ニ耕作面積ヲ見タル其、里ノ最大農家、最小農家、及普通(過半)農家ノ耕作面積ヲ調査スルモノトス

#### 耕地分配表 其二

里名 最大面積 最小面積 普通面積

# 五、水利

先ツ其、地方水利状況大体ヲ記ス

次ニ番ニ於テ旱水害ノ影響ニ関シ左表ノ様式ニヨリテ記載スルコトス

水利状況表

種別

流水ニ拠ルモノ

湧水ニ拠ルモノ

堰堤ニ拠ルモノ

右表ノ上欄ノ割合ハ頭記ノ灌漑法ニヨリテ割合  
 ニシテ横ニ計算シテ十割トナルハキス  
 旱害及水害ニ關スル割合ハ各ノ漢水法ニヨリ、田ノ割合  
 ニテ概ニ如ヘテ十割ヲ得ヘキモノトス

次ニ堰堤又ハ沢ヨリ水利税ヲ徴スル事實アリハ其、状況  
 員担(地主員担力、小作人員担力、並ニ一定面積ニ付スル員担額)  
 等ヲ記スコトス

## 六、耕地、茅差

土地調査ノ成績ニ依リテ其、里所在地ノ等級別面積ヲ  
 表示スルモノトス

## 七、変遷

土地分配ニ付既往ト現在トノ比較特ニ自作農及小作人  
 増減ノ傾向ニ就キテ其、事由ヲ具體的ニ記述スルモノトス





苗代一坪、播種量及播種期

短冊苗代、有涉及割合

本苗、型耕期及回数

補秧、一坪、株數一株、本數並、合算數及正除  
植、有無

除草、回数

赤米除草、方法及實行、程度

調製、方法（補板及連板式、割合及調製場  
、設備

神枝實行、方法及程度

以、種類及容量（或ハ、リ、中、數、ヲ、記  
ス、ト）

農家、販賣用、粗糲實行、有無及割合

### 三、田作三列シテハ

主作物數種ニシテ

主作物種類割合及品種變遷、傾向

畦幅（株間）

播種量（單山面積ニ對シ）

除草、回数

調製、方法

播種及容量

### 四、時用作物ニ對シテハ

其、総面積栽培法目的及收量算、計、能  
ハ、ス、

### 二、收量及利用

主作物數種（苗、田）ニ就テ、單、法、兩、種、





リ區分シテ記載スルコトヲ要ス

更ニ其里平均ノ人口ヲ有スル農家ニ於テ又其ノ里ノ  
苗及田ノ分布比例ニ關シ單ニ食糧ヲ得ル旨ヲ為シ必要  
ナル水田ノ作付反別ニ精細ニ考査算出スルモノトス(食  
糧参照)

而シテ普通農家ノ餘裕ノ有無ニ拘ラズ穀物ヲ以テ支  
辨ノ餘儀ナラセラルル便達ヲ別記スルモノトス

#### 四、二毛作

苗ノ二毛作行ハルル総面積、裁割ニ當ルカ  
同時ニ二毛作ニ於ケル栽培ノ方法(播種施肥收穫收量等  
關係)其ノ里ノ總收量ヲ記スルモノトス

#### 五、輪作及混作

田作ニ於ケル輪作及混作、其ノ地方ニ行ハルル實際ノ狀況  
ヲ具體的ニ記載スルモノトス

#### 輪作表

年次

夏作

秋作

#### 六、藁稈、收量及利用

稻藁、麦稈、粟稈、豆莢等、種類、收量

(單位面積)及價格(其ノ地方)ヲ記スルモノトス

但束數ヲ以テ示ス場合ハ一束ノ目方ヲモ稱示スルコト

#### 七、變遷

各種作物の品種肥培肥料播種除草収量調整法價格等、關於既往に現在に比較する實績の詳述、將來傾向を記す。

#### 第四 農具

一 種類、使用法、價格

農家に使用する農具、名稱、使用法、價格、改良農具、就てハ殊に數量、使用、便否、普及、状況を詳記ス。

#### 第五 勞力

一 勞働者

農家に於て勞働に堪へ得る年齢を算計

トナルモトス

但年齡ハ十七歳ヨリ六十歳迄トス

勞働者數表

里數 農戶數 男 女 計 平均

#### 二 勞務、月別分配

一月ヨリ十二月迄、月日、勞務、農事、田舎各種、副業、粗糧、燃料採取、資取、勞務等、ニ至ル迄悉く網羅シ表、樣式ニ記ス。

勞務月別分配表

月次

男子、勞務

女子、勞務

### 三、勞力ノ月別分配

其里ニ於テ存在スル勞力ノ全量ヲ割合ニ示スモノト  
ス故ニ勞力ニ餘裕アル月ハ十以下ノ数字トナリ不足  
シテ他ヨリ補充ヲ要スル月十以上ノ数字ナリト  
ハスナリ

#### 勞力月別分配表

月次

使用勞力割合

### 四、勞力及給與

各月毎ニ男世別ニ農事勞働ノ賃銀ヲ示シ  
時ニ於テ賃銀以外ノ給與即食費及衣服ノ類

其他煙草等ノ支給田數ヲ明記スモノトス

#### 賃銀及給與表

月次

賃金

賃金

給與

年産(一)年ヲ通シテノ男女別賃銀及支給ヲ明記スモノト  
農事ニ於テハ勞力ハ備用ニヨリテ互助的補充ニ  
多シトス 之ニ關シテハ

一、賃銀ヲ常則トスルヲ互助ヲ常則トスルヲ 雙方  
並存スル場合ハ其割合及場合ヲ記スモノト

二、互助の場合、賃銀(モトメ)及給與ヲ明記スモノト

三、互助場合本人ノ外ニ家族モ來リテ飲酒スモノトナリ

其ノ程度及状況等ヲ記シタリ



四、全体に於て勞力不足に於て他里より傭入して補充する  
時、其補充時期及賃銀及給與状況を明記ス

五、主要作物所需勞力

一、苗一町歩の耕作スルに於て

苗代及本番、犁耕、整地、肥料、運搬及施用下  
種、播映、除草、收穫及運搬調製等、要する勞  
力牛及人ノ項目別ノ人数ヲ記スモトス

二、田五反歩の耕作スルに於て其地方ノ主要作物ノ五反  
ノ前項ノ事ヲ記載スモトス

但し一女子、後事ハフルトナル勞務ハ男子ノ人数ト女子ノ  
人数トヲ區別して記ス

二、同一作業に於て田數ヲ異ニスルハ其ノ田數ニ

二記載スル例、第一田數單明ハ第一田數  
草刈人、如シ

(三) 面積、單價ハ大体之に於て力キナシテ其地ノ常  
用ノ面積單價ヲ用ヒテ其ノ地ノ力キナシト  
但同時ニ其地ノ坪數又ハ畝數ニ換算シ標榜シテ記ス

六、勞力ノ工程

一人一日ノ工程ノ面積ヲ求ハスモトス  
但セテ從事此勞務ノ別業ノ工程モ記ス

柳被  
除草

一、取

調製（但調製法は任意）

大麦小麦大豆小豆及粟等

除草

刈取

調製（調製法は任意）

二、勞力利用

勞力、餘剰利用、目的、爲ニ行ハル、資源、作業ニ  
從事シ又出活、必要上出、ル、事、ハ、其、多、事、  
作業、資、銀、及、一、年、總、計、上、下、ル、事、ト、ス

# 八、變遷

變遷ト現在トニ於テ其、地、勞力ノ數量、能率、所、得  
ノ増減、勞力ノ種類、勤惰、變化等、成ルヘク具體的  
ニ調査スルモノトス

## 第六 耕牛

一、頭數

農家ニ於ケル耕牛ノ頭數ヲ知ラントスルモノニシテ成  
牛及犢ニ分ケテ各牝牝別頭數ヲ調ヘ更ニ成牛及  
犢別ニ預託牛ト所有牛トヲ知ラントス

表

里名

成牛

犢

成牛

犢

所有牛 預託牛

所有牛 預託牛



## 二 使役

月別ニ牛ノ役務及使役日數ヲ表示スルモノナリ農耕以外ニ特殊ノ使役アラハ其意ヲ明ニスルコトス

### 月別使役表

月次

役

務

使役日數

### 三 使役法 功程 労銀

一頭曳ナルカニ頭曳ナルカ役務ニヨリテ異ナラハ其ノ區別ヲ明カニシ 利率ノ構造ヲ零説ス

運搬ハ員其何カ挽曳曳ナルカ又牛車ノ構造（三輪カ四輪カ）ヲ記スコトス

農耕ニ於テハ一日カ功程ヲ畝田別ニ面積ヲ以テ示スモノトス

牛一頭何カニ頭曳ナルカ役務ニヨリテ異ナラハ其ノ區別ヲ明カニシ 利率ノ構造ヲ零説ス  
 運搬ハ員其何カ挽曳曳ナルカ又牛車ノ構造（三輪カ四輪カ）ヲ記スコトス  
 農耕ニ於テハ一日カ功程ヲ畝田別ニ面積ヲ以テ示スモノトス  
 此ノ際牛一頭ニ頭曳ナルカ役務ニヨリテ異ナラハ其ノ區別ヲ明カニシ 利率ノ構造ヲ零説ス  
 運搬ハ員其何カ挽曳曳ナルカ又牛車ノ構造（三輪カ四輪カ）ヲ記スコトス  
 農耕ニ於テハ一日カ功程ヲ畝田別ニ面積ヲ以テ示スモノトス

### 四 飼料及飼料表

牛一頭何カニ頭曳ナルカ役務ニヨリテ異ナラハ其ノ區別ヲ明カニシ 利率ノ構造ヲ零説ス  
 運搬ハ員其何カ挽曳曳ナルカ又牛車ノ構造（三輪カ四輪カ）ヲ記スコトス  
 農耕ニ於テハ一日カ功程ヲ畝田別ニ面積ヲ以テ示スモノトス  
 此ノ際牛一頭ニ頭曳ナルカ役務ニヨリテ異ナラハ其ノ區別ヲ明カニシ 利率ノ構造ヲ零説ス  
 運搬ハ員其何カ挽曳曳ナルカ又牛車ノ構造（三輪カ四輪カ）ヲ記スコトス  
 農耕ニ於テハ一日カ功程ヲ畝田別ニ面積ヲ以テ示スモノトス

飼料

飼料表

年量

年量

右飼料表は、各材料の年量を示し、一年間の飼料費計算を示す。

五、飼料費の算出

飼料費材料、配合方法、飼料費の算出方法。

飼料費の算出は、各材料の年量と、飼料費の算出方法を示す。

牛の管理方法、飼料費の算出方法、飼料費の算出方法。

諸君は、公定標準年利用、實況、及利益、諸君は、於一年、生頭、成牛、の割合、飼料費、を示す。

六、飼料

飼料、大分、各材料、精選、飼料、表、に、記載、し、て、示す。

七、預託費

其地、預託、成牛、(牝牡別)は、預託、費、の、算出、方法、期間、預託、料、期間、中、一、年、量、の、預託、費、の、算出、方法、等、を、明確、記載、し、て、示す。

八、移轉牛及購牛

又牛、成牛、續利ニ當時ノ價格ヲ配スヘシ  
牛ノ購入資金ハ如何ニシテ調達スルカ果シテ調達ノ方法更  
濟ノ方法ヲ記スル

九

既述上現法十可地難レテ難敷預託、或藥品質牛漢  
 銅、養可法繁難、方活集、也、諸煩、朋、又  
 八相違、斗指、シ、成、ス、ヘリ、其、法、物、ニ、記、述、ス、ル  
 元、ト、ト、ス

100

一種製法及用途

其地ニ於テ使用スル肥料ノ  
便途(作物)ヲテスモ、トス  
網羅シ各肥料ノ製法及

肥料表

禮樂  
梨法  
使途

二  
既肥

既肥，製法取板法，一年一頭，生產量可調一二元。

トス  
豚尿糞、利用ヲ行フモノナリ其状況ヲ詳記スル  
ヲ。

### 三、施肥量

各種作物に對し、施用する肥料の種類及數量を示すこと、但家計勤怠、飼牛の有無等、依りて戸戸相當の差がある故、二又、三階級に分けて具體的の取調するものとす。

### 四、供給方法

供給の方法は自家製より他より購入するの二つに分け、方法より各種類の肥料と其の關係を明かにして、貸付の場合其の貯蓄部、方法に購入するもの、其の種數總數量及價格を記すものとす。  
五、變更  
肥料の種類製造法、施肥量等、就て既に現在に比較將來、見込より具體的の指示するものとす。

## 第八 副業

### 一、養蚕

先、養蚕の状況ヲ觀ントスルモノナリ

里名	養蚕戶數	種紙數	飼育回數	桑園面積	用途
----	------	-----	------	------	----

養蚕關係

但別

- 一、桑種製造家又ハ特ニ多額を有ル時ハ其ノ數單桑室桑園其他飼育状況ヲ記セヨ
- 二、桑種購入方法及品種ヲ示スベシ
- 三、飼育回數ニ不同ル場合ハ一回又ハ二回ノ各割合ヲ示スベシ
- 四、桑園面積より桑の種類桑樹年齢植栽ノ状況



二記フルト

五、蘭販賣方法及販賣金高ヲ示ス

六、製絲ヲ示ス、割合及絲ノ利用法

七、既往ト現在ト比較將來榮達見込有無並ニ其ノ

事由ヲ示ス

八、養蚕ノ行フ所及家加之レヨリテ、年幾何ノ所得ヲ

示ス

二、家畜頭数

副業家畜ニ就テ表記事項ヲ知ントス

家畜表

里名 豚

山羊

鶏

水禽

蜜蜂

戸数 頭数

戸数 頭数

戸数 頭数

戸数 頭数

戸数 頭数

但シ

一、家畜額ノ種類 (何種雜種又ハ在来種) 及其頭

数 (或ハ割合) ヲ明ニスル

三、農畜ノ飼養法及利用

一、各家畜ノ飼料 (飼養ノ年中一ナリナルモノアルベキヨリ夫

等ハ必ス季節別ニ示ス) 飼養法 (畜舎、鶏舎、巢

箱等ノ構造ヨリ放飼舎、飼等ニ互リテ) 之ヲ示

ス

其ノ地方ニ於ケル農畜 (大小ヨリ) 及其生産物ノ賣

買價格ヲ調フル

尚夫等家畜額ノ年々收入額其ノ所得者及使途ヲ

モ併セ記載シ農家力之ニヨリテ幾何ノ所得ヲナ

之得ヲ明ニスルヲトス

四 其他ノ副業（男女別）

從來存在スル各種副業製品要素ヨリ近年發達シ  
來ル各種副業ニ就キテ其製品ヲ舉ゲ男女別  
作業ヲ明カシ販賣費用又自家用ヲ明示シ特ニ販  
賣費用ニ対シテハ其産額、経理ノ方法（組合等  
ノハ）收入等ニ関シ詳述スルヲトス

五 副業日数

普通農家ニ於テ各種副業ニ費ス日数ヲ月別ニ表  
示スルヲトス

副業日数表

目次

副業種類

日数

六 果樹

果樹ノ種類面積一ノ年生産額ヲ示スルヲトス

七 畜産

各種副業ニ就キテ既往ト現在ト比較（養蚕、家畜等  
ハ其ノ種類飼養法、利用等ニ亘リ）並ニ將來ニ対スル  
見込ヲ成ルル具體的ニ記載シ特ニ副業ニ多ル家計  
上ノ所得ニ関シ留意調査スルヲトス





小作制度表

種別 種子 公課 肥料 收穫物

定租

打租

預見

田作、就、種、子、有、様、式、に、依、り、種、子、等、項、を、承、取、ス、ル、コ、ト、  
ト、又、

二、小作契約

契約、方法、(口、約、契、約、書、契、約、書、別、表、) 契約期間、亦、小、  
作、移動、(契約解除)、原因、程度、並、移動、權、行、  
使者等、記、入、ス、ル、ト、ス、

三、徵收方法

番田別 = 金納ト物納ト割合 (金納ニテハ算定ノ  
根拠) 物納ニ於テハ分配ノ方法、品名、計量ノ方法、俵  
表、斤量ヲ、調、へ、減收時、分配法、滞納ニ対スル處理ヲ  
詳記スルモノトス

同時ニ地主ヲ代表スル土地管理並ニ小作料徵收機關  
タル舍首ノ人数 (其、里小作人ニ関係アル) 権能報酬 (額  
及出所) 及之レニ関スル利弊ヲ明カニスルコト、又

四、特殊ノ施設

地主ニシテ種子、肥料、農業資金等ノ給與又ハ貸附  
ヲ行フモノアラハ數量、利息、回收方法等其ノ状況ヲ具  
體的に記スモノトス

地主ニシテ小作人保護ヲ目的トスル機關（小作人組合等）ヲ設クルモノアラハ其ノ組織、經理ノ方法、成績等ヲ詳述スルコト、ス

地主ニ於テ小作人表彰等獎勵方法ヲ講スルモノアラハ其ノ方法ヲ記スヘシ

### 五、負担

土地ノ修理、淤、堤堰、修理、水利稅等、負担ノ方法並ニ小作人トシテ地主ニ付シ賦役ニ服スル習慣アラハ其ノ場合及程度ヲ示スモノトス

### 六、變遷及農民ノ所見

小作制度ニ関シ制度、契約、小作料、其、他上記ノ各項ニ就キテ既述ト現在トノ變化、状況、事由、將來ノ傾向等

詳述シテ具體的ニ記述スルモノトス

小作ニ関シテ給與ヲムル時ニ其ノ事情ニ詳記スルコト、又此ニ小作制度ノ諸要ニ関シ農民ノ所見ヲ明ニ所當要スヘシ

### 第七、負擔

地稅、地稅附加稅、戶稅附加稅、煙草稅、酒造稅等各稅、公課負担額ヲ大中小別ニ示スモノトス又天役、地役等ノ賦課額並ニ寄附金等ノ上記ノ階級別ニ記載スルコト、ス

而シテ是等負担ノ計算方法及其金額、各階級ノ收入、對スル割合、累年ノ對ニ應シテ影響等具體的ニ取調ムルモノトス

（附註）一、負擔

# 第三 食糧

## 一 食糧品

土食物及副食物、食糧品、穀物、蔬菜、原料をトシ、材料トシ、製造スルモノ、食糧品ト記スモノ、五穀ハ其ノ別リ

## 食糧品表

原料

穀類

品

米

飯、饅頭、粥、粉

蕎麥

蕎麥餅、蕎麥屑、蕎麥

等、如シ

但、時種ノ食糧品、就中、環境ノ對シ、其ノ製法ト記ス

一

月

食糧品、配合

食糧品ニ於テハ食糧品ノ配合ハ年々一定ナラズ、其ノ保

変化ナルヲ常則トス、即チ材料モ月ニヨリテ異ナルニシテ、其ノ配合モ亦甚クシク異ナル、茲ニハ普通農家ノ月別食糧品及其ノ割合並ニ其ノ月ノ副食物ヲ知ラントスルモノナリ、又食糧ノ田數モ季節ニ依リテ相違アルヘシ、其ノ例示

## 月別食糧配合表

月次	食糧品	割合、割合	副食物	食糧田數
一	米、大豆、小豆、粟、米、五、六割	漬物、味噌、二(番、四)		
六	大麥、米、大麥、八割	漬物、米、三、四		

尚ホ、家長ト從族トニ於テ食糧ヲ異ニスルハ其ノ情況ヲ示スツト、ス

## 三、年量及食費



前表ニ基キ其ノ里平均人口ヨリ有ル農家ノ一ノ年ニ食フハ  
食糧(例ニ米何石麦何石等)如之及漬物ノ数量ヲ如ラント  
ス且之レヨリ價額ニ換算シテ其ノ一ノ年ノ食糧費ヲ示シ  
同時ニ成ル一人一日食費ヲ算出スルモトス

#### 四、飲事田數

地方ニヨリテハ普通冷飯ヲ喫セズ從ツテ食事田數炊事  
田數ヲ常スルモアリ  
調査地ノ状況如何若シ冷飯ヲ食フ場合ナラバ其  
ノ事情ニ冷飯ヲ喫スルモ、ヤラハ其ノ割合及理由明  
ニスルコト、ス

#### 三、米飯ヲ要スル場合

普通精穀ヲ混食スルモ農村ニ於テ一ノ年ノ内必ず米飯ヲ  
要トシ且ツ之ヲ實行スル場合アラバ之ヲ明示スルモト

#### 六、食糧調査表

調査ノ於テ年中食ノ缺乏ヲ感スル地ナラバ之ヲハ註スニ非ヤ  
如シ其ノ實況ヲ如ラントスルモ、其ノ實況、調査ノ時ナラ

#### 食糧調査表

調査地	調査年	調査月	調査日	調査者
〇〇〇〇	〇〇	〇〇	〇〇	〇〇

但シ其ノ米飯ヲ要スル地ナラバ、調査ノ時、其ノ實況、調査ノ時  
ハ其ノ實況ヲ要スルモ、其ノ實況、調査ノ時、其ノ實況、調査ノ時  
適當改訂ナラ

而シテ上記食糧調査ノ結果、調査ノ時、其ノ實況、調査ノ時、其ノ實況、調査ノ時  
特ニ詳記スルモ

而シテ其ノ里全体トシテ食糧調査ノ結果、調査ノ時、其ノ實況、調査ノ時、其ノ實況、調査ノ時

種類数量ヲ示スベシ

七、酒、其他、糖蜜

原料ニ飲用ノ酒、種類、其、製造、消費、貯蔵、下  
醸造ノ数量、飲用期、自家醸造、輸入、消費、貯蔵  
並ニ、年中、分、消費、貯蔵、心算、必要、事項、記述、す  
煙草、其他、嗜好品、運送、消費、貯蔵、事項、記述、す  
同時、海運、旅客、貨物、消費、貯蔵、事項、記述、す、  
量、出、入、消費、貯蔵、事項、記述、す、

八、交通

全機關、止、記、各項、交通、中、生活、高上、事項、記述、す、  
予、既往、現在、交通、事項、記述、す、

第一、燃料

一、煤炭、焦炭

炭、灰、形、質、ハ、温度、二、間、共通、ニ、區別、ト、シ、テ、共同、係、温、  
構造、ト、セ、ン、セ、リ、多、シ、故、ニ、温度、ノ、間、數、ト、ハ、別、個、ニ、其  
ノ、區、數、ヲ、示、ス、モ、ト、ス

温度、區、數、表

原料、炭、灰、焦炭、温度、區、數、  
温度、區、數、  
温度、區、數、

二、燃料量

燃料、ノ、消費、ハ、年、ニ、ヨリ、炊事、回、數、ノ、繁、否、ニ、ヨリ、不同、  
シ、故、ニ、適當、ノ、季節、ニ、別、テ、其、ノ、所用、量、ヲ、算、出、  
ス、ル、ラ、便、ト、セ、シ

燃料、ハ、炊事、及、煤、炭、消費、事項、記述、す、  
為、ニ、用、ビ、ラ、ル、ト、同



時ニ牛ノ飼料炊事ノ為ニ消費セラルルモノ甚ク多ク  
ラン 出来得ハランハ生活用ト飼牛用トチ區別シテ計  
上セントス

### 三、材料供給及價格

燃料トシテ供用セラルル材料各種材料ノ割合各種材料ノ單  
價ヲ示シ一區一々年ノ燃料費ヲ計算ス 燃料供給  
ハ里全体トシテ自給力否カ他ヨリ購ハラ要スルハ總量  
ノ幾何ヲ買ハルカ又其ノ材料及總金額幾何ニ上ルカ  
等ヲ示スモノトス

### 四、變遷

既往ト現在トヲ比較シテ燃料ノ材料需用供給ノ状況

價格等ニツキテ變遷跡ヲ明シシ現ニ燃料ノ及ホシツアル影響  
及趨勢ヲ詳記スルモノトス

### 第十三 住居

#### 一、温泉間數

温泉ニ於ケル温泉間數ヲ調査シ左表ニ示スモノトス

#### 温泉間數表

温泉	總間數	一區	二區	三區	四區
黑名	1	1	1	1	1
岩戸	1	1	1	1	1
總間數	2	2	2	2	2

### 二、住宅ノ構造

住居及之ニ附屬スル炊事場所其他ノ附屬建築等ニ就キ大  
小農家別ニ排列ノ状況ヲ記ス

住宅其他附屬建物、屋根、柱、床、等各部、構造を説明し、同當り建築費を概算する。

屋根葺、材料葺、棟、年限、同當り材料等を知らし

トス

### 三、公

公、面積、公、利用（植樹、ラ、本数利用等）を示す。

公、所有者、小洋者、割合、及小洋料、標準、を調う

### 四、変遷

既往、ト現在、ト於テ住宅、大小構造、変遷、公、利用等、  
ニ就テ変遷、ラハ其状況、を記す。

### 第十四 衣服

#### 一、種類及價格

服装ニ於テ着用の衣服、種類、季節別ニ異なり、原料、構造、供給價格、保存期間、等、明ラシ、一年、衣服費、計上、ハセント、又舊用、服装、ニ於テ異異、種類、枚数、及價格、を計ス。

#### 二、附屬品

帽子、鞋等、日常使用、ス、其價格、年所用額、ヲ知セントス

#### 三、変遷

衣服、月別、着、変遷、供給價格、及、着、数、ヲ具體的ニ調査シ、  
當時生活、高上、ニ伴フ衣服費、増減、ヲ明ラセントス

第十五 金融

一 儲蓄

農林中金、信託、貯蓄、手取、及、其、金融、機關、等、供、金、担保、便、途、(貯蓄、  
農林、資金、等、他) 期、限、返、還、方法、年、末、結、算、制、等、事、詳、説、ス、ル、

二 金融機關

公私、金融、機關、ニ、テ、其、組織、金利、(利率、有、無、等、事) 利用、範圍、等、事、  
詳、説、ス、ル、其、同、金融、機關、時、時、金、額、等、事、ニ、テ、其、内、容、は、前、記、ス、ル、

三 交通

既往、ニ、比較、シ、一、般、金融、便、否、金、利、貸、借、形、式、金、商、共、済、機關、等、於、之、  
其、他、狀、態、ヲ、記、ス、ル、特、ニ、文化、發、達、ニ、伴、ヒ、金融、現、象、(貯、蓄、他、  
金融、機關、等、事) 利、便、及、其、他、事、事、(詳、説、ス、ル、

第十六

交通

道路、一、等、級、汽車、自動車、便、有、無、市場、ノ、距離、最、  
近、ノ、大、市場、ト、其、敷、御、等、事、記、ス、ル、ト、ス、  
ノ、東、遷、ヲ、加、フ、

第十七

教育

一 文字解者不解者

茲、ニ、文字、ト、稱、ス、ル、ハ、男子、ハ、漢、文、女子、ハ、談、文、ト、ス、  
男、女、別、ニ、年、齡、ヲ、三、十、歳、以、上、ノ、自、三、十、歳、至、三、十、歳、  
ニ、十、歳、ノ、三、十、歳、ト、ナ、レ、テ、各、文、字、解、者、ト、不、解、者、ヲ、計、上、ス、ル、ト、ス、  
但、男子、ニ、テ、談、文、ノ、ミ、ヲ、解、ス、ル、モ、ハ、不、解、者、ノ、幾、割、ア、リ、ヲ、知、ル、

二 教育機關

普通學校、有無、普通學校、設年、代、修業年限、其里リ  
學校迄、距離

學齡兒童、川、就學セ、ル、ト、思、フ、ト、數、(男女別)及其理由  
書堂、數、在學者、數、(男女)及年齡、修業年齡、授業日數、(一  
年)授業時數、(一日)及教科目

普通學校卒業者數及卒業後、生活、思想、

中等學校ニ子女ヲ修學セ、ル、得、ル、見、込、ハ、ル、中、數、等、確、數、ヲ、調  
査、シ、特、普通學校卒業者及同年齡、少、青年、思想、生  
活、職業觀等ヲ精査ス、ル、ト、ス

序、教育ニ關、ス、ル、農民一般、所見及傾向ヲ知、ラ、ント、ス  
の、裏、邊、ヲ、知、ル、

農業、

### 第十八 思想、道德

自己、職業及地位ニ對、ス、ル、觀念

政治的、經濟的、革新ニ對、ス、ル、觀念

日常生活ニ對、ス、ル、家人關係、對、ス、ル、道德觀念

金錢、財產及負債ニ對、ス、ル、觀念

納稅等ニ關、ス、ル、義務觀念

等、具體的、調査、

農村ニ於、テ、普通行ハ、ル、犯罪、種類、數、

農民、思想、道德、並ニ犯罪等ニ關、ス、ル、就任ト、現在ト、比較、將來

趨勢ヲ知、ラ、ント、ス、ル、ト、ス

### 第十九 社交娛樂

農村ニ於、テ、社交的行爲(舞臺、運動會、盆舞、他、慶事、會合)正月

金、春節の實際等、種類、樣式、行爲、範圍、程度、費用ヲ、知、ル、

ト、ス

又團體的及個人的娛樂(男女別)ニテ本年節、種數、方法  
及費用ヲ知ントス

而シテ從來、社交娛樂、職業、嗜好、傳、興廢、傾向、觀  
スベトス

○遷徙

### 第二十 農家中行事

農家ニ於テ農業ニ關スル作業ハ、訪、生活上、及、實行、人、事、項、ヲ  
月順ニ列記シテ一表トスモ、トス

### 第二十一 農家、家計

其他ニ於ケル大農中農小農、三階級ニ就キテ各別ニ在、事項ヲ  
調査スルモ、トス

#### 一、收入

##### 一、作物

耕作地面積(畝別)各作物、作付及收量ヲ舉ゲ其、内、テ食  
糧ニ消費スル量、販賣トシ別々ニ示スモ、トス(耕作面積及  
家族數記載、トス)

##### 二、副產物

各種、副產物、收量ヲ示シ自家用、販賣用、區別ヲ明  
ニスル、トス

##### 三、副業

養蚕、養畜(牛、豚、羊)養雞、養鴨、等、依、產額、ヲ舉、



自家用に販賣用に分ける

手子、種類産額を算り自家用販賣用に分ける

四、貸金

自己又は傭人、労働者より一年に収得る金額を算る

二、支出

一、農具貸金

種子代、数量及内金、或は支出せるものなり

肥料代、肥料、種敷用量よりその内購入額を明記する

勞銀、所用勞力、数量、賃金、貸銀、及び備用せるもの

明記する

食糧

直接農事、同士の男女所用量を示す

農具費、一年に消耗し補充費を示す

二、小作料

小作農に耕地及岱、小作料を示す

三、常備人費

常備アルもの人数、費用、及農事ニ使用スル日数

四、公課及組合費（契金含む）

別項に概り各課、公課其他の負担を記す

五、住居

家ノ修理、温寒ノ調整、屋根、葺換等其、他住居ニ關スル費用、及其内特、金銭を支出スル額

六、衣服

家族ノ衣服費トシテ一年に要スル費用

七、食糧



一家年中、總量、特、之レカ、爲ニ支出スル金高  
八、嗜好品

酒、煙草、其、他、嗜好品、要スル費用

九、社交費（宴會、會合）

冠婚葬祭、其、他、一般社交、支出スル費用

十、燃料費（燈油、會合）

一年、燃料、其、内、特、支出、要スル費用

三、教育費

兒女、教育、要スル費用

二、副業支出

副業ニ使費セラル、品、數量、及、其、内、支出、要

スル金高

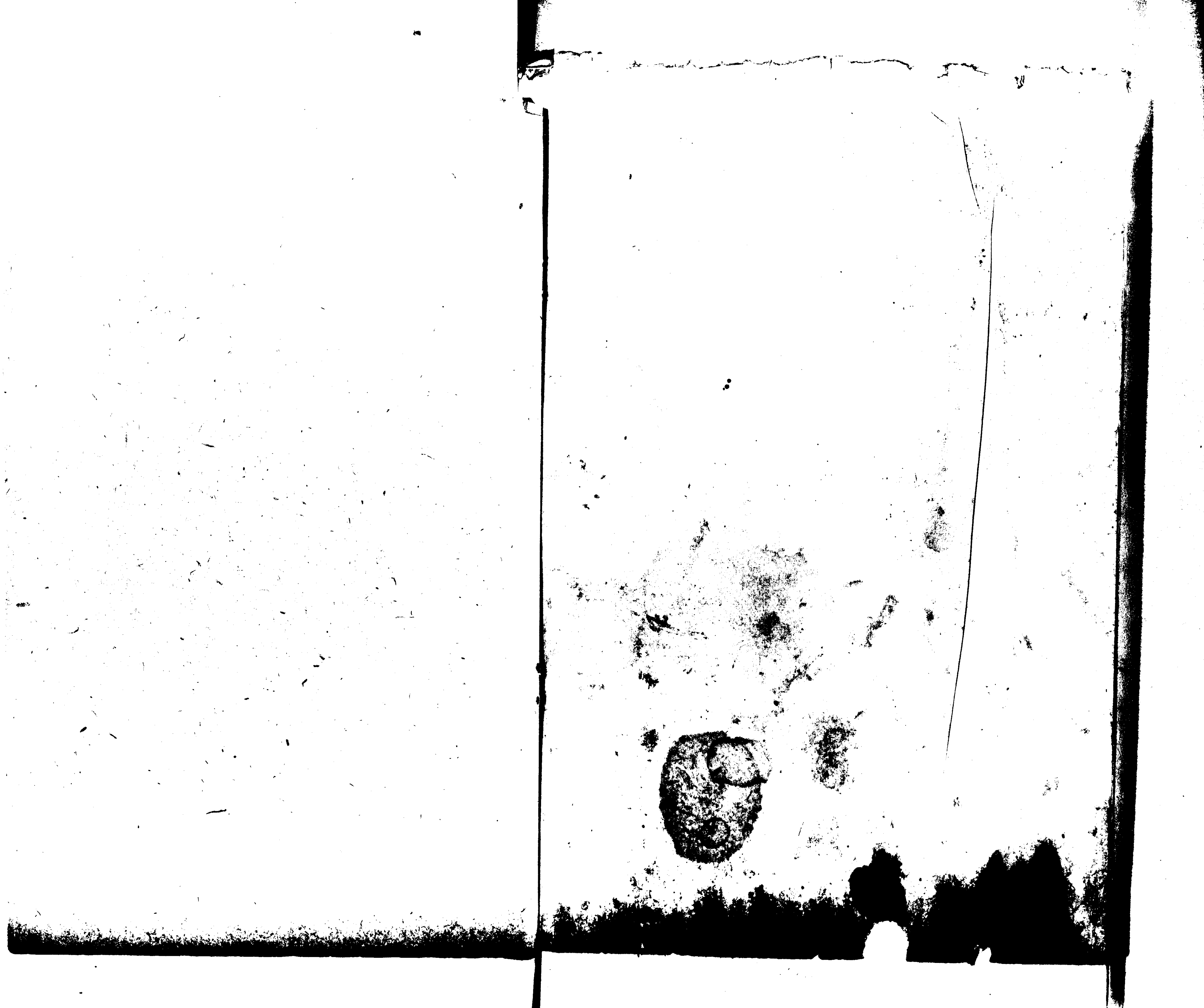

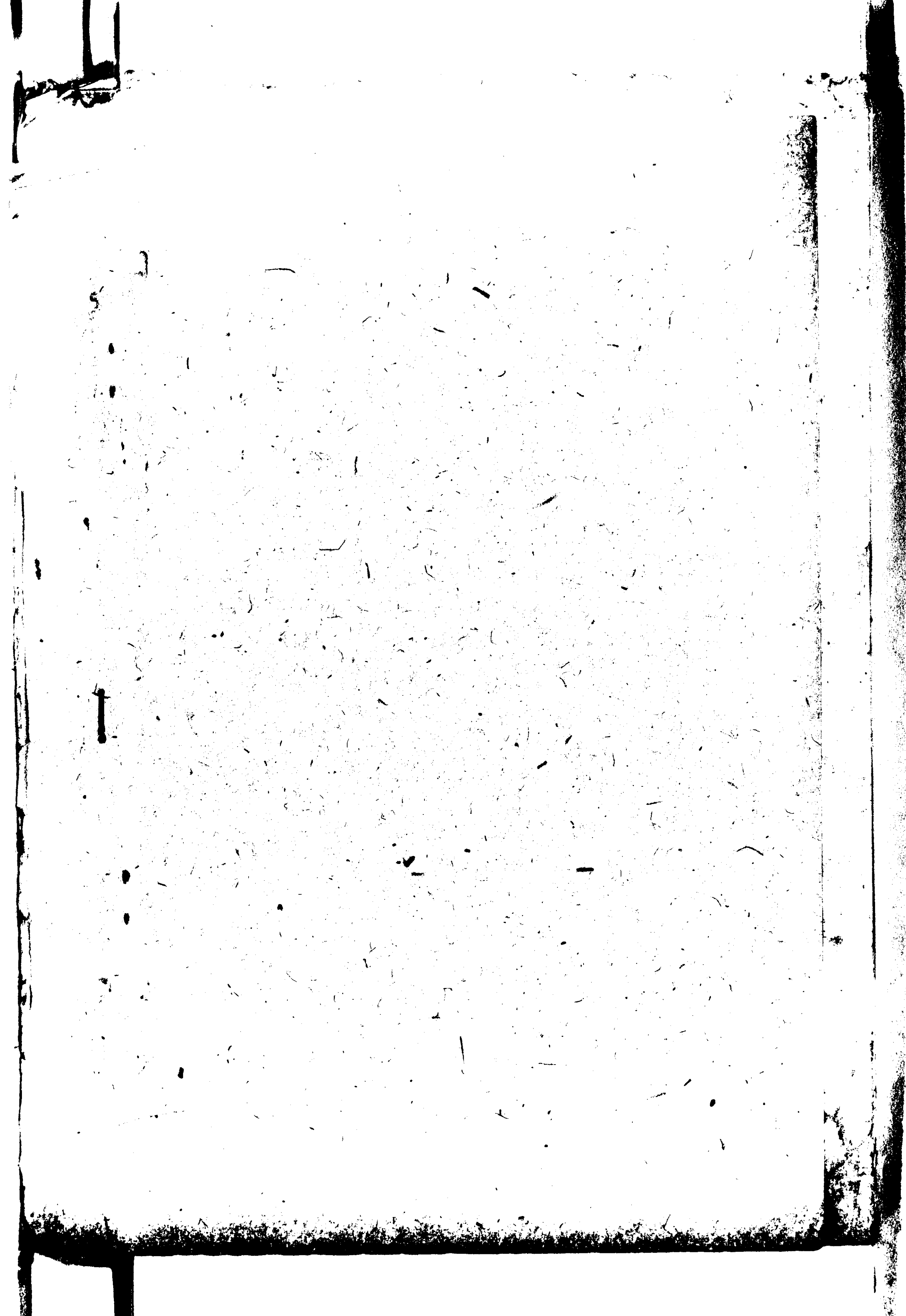

222.5 (7.6)

64

在岡島日本總領事館

朝鮮人民会対策案

昭和六年

M4-4

222.5 (334.6)

朝鮮人民會對策案

民會議員ノ有民選兩制度併用ノ件

現行ノ民選制度ヲ官民選兩制度併用ニ改ムルハ聊カ時代錯誤ノ嫌  
ナキニアラサルモ近來民族主義或ハ共產主義抱懷者ノ策動ニ因リ  
議員中此種思想者ノ當選セル事例尠ナカラス是等ハ今日憲法ニ發  
覺シ難可ヲ與ヘ得ラサルモ民選制度ニ於テハ將來此等不良輩ノ混  
入ヲ見ルコトアルヘク爲メ民會事務進行上甚シク支障ヲ來ス虞  
アルヲ以テ此後ハ必要ニ應ジ之ヲ官選トナスコトヲ得ル規定ヲ設  
ケ以テ將來ノ弊害防止ニ努ムルコト適切機宜ノ措置ト認ム

警察署長及分署長ノ民會監督及會計検査規程制定ノ件

從來韓人民會ハ警察署長又ハ分署長監督ノ下ニ其會務ヲ行ヒツツ

將來韓人組合ハ朝鮮移民父ハ各機關監督ハ下ニ其會務ヲ行ハセシメ  
ハ朝鮮移民父ハ各機關監督ハ下ニ其會務ヲ行ハセシメ

ハ以テ移民ハ韓人組合ニ對シテハ必要ナルモノニシテ其會務ヲ行ハセシメ

ハ以テ移民ハ韓人組合ニ對シテハ必要ナルモノニシテ其會務ヲ行ハセシメ

ハ以テ移民ハ韓人組合ニ對シテハ必要ナルモノニシテ其會務ヲ行ハセシメ

ハ以テ移民ハ韓人組合ニ對シテハ必要ナルモノニシテ其會務ヲ行ハセシメ

ハ以テ移民ハ韓人組合ニ對シテハ必要ナルモノニシテ其會務ヲ行ハセシメ

ハ以テ移民ハ韓人組合ニ對シテハ必要ナルモノニシテ其會務ヲ行ハセシメ

ハ以テ移民ハ韓人組合ニ對シテハ必要ナルモノニシテ其會務ヲ行ハセシメ

ハ以テ移民ハ韓人組合ニ對シテハ必要ナルモノニシテ其會務ヲ行ハセシメ

ハ以テ移民ハ韓人組合ニ對シテハ必要ナルモノニシテ其會務ヲ行ハセシメ

アルモ一定ノ標準スヘキ監督及會計検査規程ナルモノナク之カ爲  
場所ニヨリ或ハ監督者其人ニヨリ甚シク寬嚴アリ此際全般的ニ統  
一セル監督規程等ヲ制定シ監督ノ完竣ヲ期シ民會機能ノ發揮ニ努  
ムル必要アリト觀ム

ハ以テ移民ハ韓人組合ニ對シテハ必要ナルモノニシテ其會務ヲ行ハセシメ

從來韓人民會ヨリ各管内私立韓人學校ニ對スル補助金ハ九千二百  
餘圓ニ達シ居ル處一般不況續價暴落等ノ爲メ韓人民會ノ收入激減  
シ經理困難ノモノ多ク現狀ナルヲ以テ現在總督府カ關連内地人小  
學校派遣教員給與トシテ支出ノ別表金額七千七百餘圓ノ補助額ヲ  
韓人民會ニ對スル教育補助ニ轉替支出セラレ一方右内地人小學校  
派遣教員ノ給與相當額ヲ外務省ヨリ内地人民會ニ補助アル様事請



人々必要なり

一、ハ 望青殿諸君、國家ノ運命、宗廟ノ謀、因會黜陟、經綸ニ授  
 黙爾ニモリ如ハ望青殿其人ニモリ其心、實獲テリ此獨全歸由ニ歸  
 下、ハ 一室ノ筆點大ハ半望青殿會情節素殿諸君ハ其ハ其ハ文也

セントスルホ十字會

第二右條遣教員禁止ノ際ハ内地人民會經營ノ在關連在外指定小學  
校教員服務及俸給規程制定ノ必要アル次第ナリ

民主專制配合，件

現今各民會共主事ノ適任者少ク其會務遂行上支障多ナカラサルニ  
付縣内郡面等ノ諸公界ニ於テ官務ニ經驗アル縣人書記ヲ右主事ト  
シテ招聘セシメ以テ民會業務ノ改善ヲ計ラシムル必要アリト觀ム  
使テ之ニ對スル給與ハ外務省又ハ總督府ノ補助支出ニヨルカ或ハ  
第三項ノ補助金増額ニヨリ民會經費ニ餘剩ヲ生シタルモノノ内ヨ  
リ差當三、四個ノ民會ヨリ順次實施スルコトトシタシ

農事指導技術配合ノ件

農事耕種並年額金ハ新

日英當三、同國、同會ニリ、則本會ニシテ、  
第三取、縣政廳、縣政廳ニシテ、同會ニシテ、  
對テ、文ニシテ、縣政廳ハ、縣政廳、縣政廳、  
ニシテ、縣政廳、縣政廳、縣政廳、縣政廳、  
村、村、村、村、村、村、村、村、村、村、  
縣、縣、縣、縣、縣、縣、縣、縣、縣、縣、  
同、同、同、同、同、同、同、同、同、同、  
同、同、同、同、同、同、同、同、同、同、

同會主事、同會、同會

同會主事、同會、同會、同會、同會、同會、  
同會主事、同會、同會、同會、同會、同會、  
同會主事、同會、同會、同會、同會、同會、  
同會主事、同會、同會、同會、同會、同會、  
同會主事、同會、同會、同會、同會、同會、

在任、同會主事、同會、同會、同會、同會、

ルヲ以テ、同會主事、同會、同會、同會、同會、  
ニ、同會主事、同會、同會、同會、同會、同會、  
メントスルモノ、同會主事、同會、同會、同會、  
カ、同會主事、同會、同會、同會、同會、同會、

同會主事、同會、同會、同會、同會、同會

同會主事、同會、同會、同會、同會、同會、  
同會主事、同會、同會、同會、同會、同會、  
同會主事、同會、同會、同會、同會、同會、  
同會主事、同會、同會、同會、同會、同會、  
同會主事、同會、同會、同會、同會、同會、



其目的此ニ安養ノ小計其財ニ益事スルニ至ル迄ノ窮民救済會ニ於  
て中ニハ奉養ノ意ヲ盡シ得ルモノハ奉養ノ中ニテハ救済會  
内救済會ヨリ救済會ニ至ル迄ノ救済會ニ於テハ救済會ニ至ル  
ハ救済會所出頭進言スルヲ

一、救済會駐關ニ於テハ奉養ノ中ニ至ル迄ノ救済會ニ至ル  
駐中ハ當縣職員中ヨリ主ニ互選スルモノニテハ奉養會ニ共  
選スル要スルモノハ奉養會ニ至ル迄ノ救済會ニ至ル迄ノ救済會  
駐中ハ奉養會駐關中實地用事ノモノニテハ又奉養會ニ至ル  
奉養會駐關ニ至ルヲ

三、奉養會駐關ニ至ル迄ノ奉養會ニ至ル迄ノ奉養會ニ至ル

地轉旋其他ノ保護指導ヲ最モ必要トスル次第ナリ

就テハ差當リ免稅證明料等ノ積立預金ヲ有スル比較的餘裕アル民  
會ニ於テ其所管內ニ三、四ヶ所ノ實費宿泊所ヲ設置セシメ之カ救  
濟ノ途ヲ開セシメントスルモノニテ右宿泊所ハ此縣之ヲ新築スル  
モノニアラス各管内所在ノ旅人經營旅館ヲ民會ヨリ適宜指定シ救  
濟ヲ受クヘキ宿泊所ヲシテ其食料實費ヲ支拂ハシメ是ニ依ル差當  
ハ傳票制度ニヨリ民會ヨリ直接旅館ニ支拂ヒ又旅館ノ經營者ニ對  
シテハ特ニ宿泊料全額ヲ給與スルコトトシテ是等ニ要スル費  
用ハ民會積立金中ヨリ差當リ各五百圓ヲ限リ支出セシメ之ヲ實  
施シ其結果ヲ見テ更ニ總督府ノ補助金ヲ得他ノ民會管内ニモ之ト  
同様ノ施設ヲ行ハントス

蘇ハ其結果ヲ見テ專ニ勸告ヲ施シ、蘇聯會ヲ解散シ、別會管内ニテ上  
 用ハ別會新立會中ニテ其當リ者大抵同ク、應リ支出ナシトモ主ク電  
 シテハ神ニ附出持全聯ヲ結束スルニテ、ハ爾等ノ要スル  
 ハ新黨附強ニモリ別會ニテ直轄總領ニ支給スル減額ノ新會者ニ據  
 點ヲ受テハ十附出持ナシテ其食料費等ヲ支給ハシト云ニ於テ其  
 子ハニテテス者管内兩立ノ種人種禁絶ノ區會ニテ嚴宜治安ニ據  
 有ハ、強ニ精ナシトシテスルヲ、ニテテ者管内兩立ハ其種立ヲ漸禁スル  
 會ニ於テ其兩管内ニ三ノ四ノ兩ハ實費兩附出持ヲ適當ナシト云ニ據  
 據テハ美當リ、亞細亞附持等ハ新立附會ヲ育スル以テ附出持給付テハ別  
 政府其別ハ別政府事ニ應テ必要イヌル本據ナリ

六、公益質屋設置ノ件

金融部ハ農村ノ金融ヲ計リ今日迄相當成果ヲ收メ居レルカ是等ノ  
恩惠ニ浴シ得サル主トシテ市街地及其附近ニ在住スル細民ノ救済  
並金融機關トシテ朝鮮人民會ヲシテ公益質屋ヲ經營セシメントス  
ルモノニシテ右ハ關島地方ノ現狀ニ鑑ミ社會政策上最も緊要ノ施  
設ナルカ差當リ各民會ニ一ヶ所宛ヲ開設セシメ最高貸付金ニ一定  
ノ制限ヲ設ケ極メテ低利ニテ融金ノ途ヲ開シ貸出歩合及流借物ノ  
庫分等モ細民ニ有利ナル風潮ヲ設ケ出來得ル限リ庶民階級ノ金融  
ニ便セシム而シテ右資金ハ總督府補助金ニヨルカ又ハ金融部ヨリ  
一時之ヲ貸出サシメントス





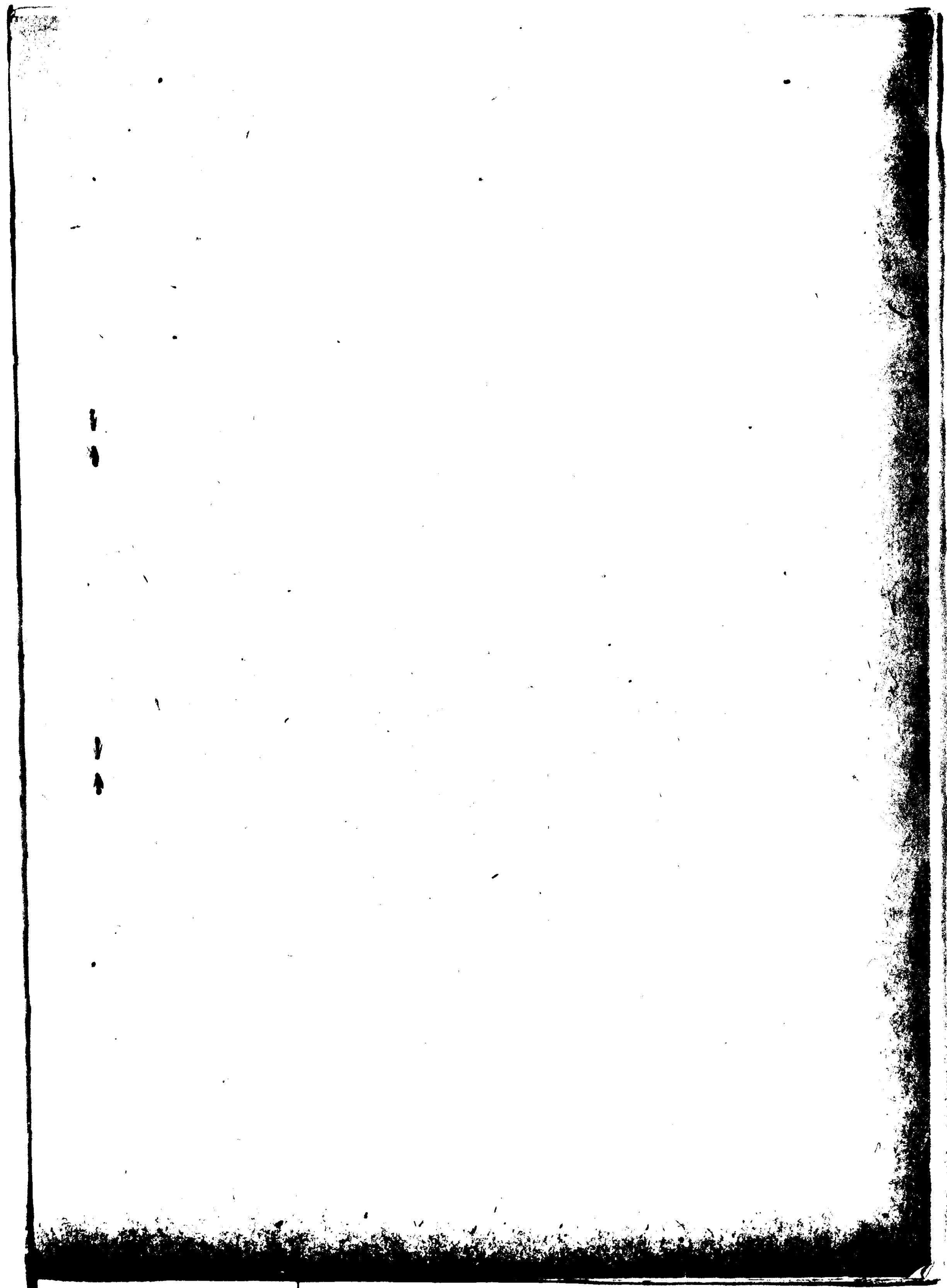

M4-8

昭和九年

630.

内地の蚕糸対策

付昭和九年支那絹内量概算表  
工場購繭見込数量調査表

7131

730

内地ニ於ケル蚕絲業ノ對策

一 農林省ノ夏秋蚕ニ對スル應急對策

(一) 夏秋蚕肉共同保管助成施設

共同保管ノ目標ハ八百萬貫ニテ助成單價ハ其當リ十五圓

(二) 主要養蚕地方桑園整理助成施設

各縣ノ主要養蚕地ニ對シ整理大千町步(助成單價以

當リ十圓)改植二千町步(助成單價段當リ十五圓)ヲ爲

サントス

(三) 桑園混作獎勵施設

二段當リ七圓ノ補助費ヲ以テ隔畦經營ヲ行ハシメントス

ノニシテ目標段別ハ一畝五千町步ナリ而シテ隔畦經營

ヒラル、作物ハ蚕豆、紫雲英、豌豆、サードウインゲンヘアリヘ

ルーピン等、肥料作物ヲ主トス。

右ニ要スル經費合計三百萬圓

一事業別内譯

Ⅰ 夏秋蚕糸共同保管助成施設費 百二十萬圓

Ⅱ 主要養蚕地方桑園整理助成施設費 七十五萬圓

Ⅲ 桑園混作獎勵施設費 百・五萬圓

ニ財源別内譯

Ⅰ 第二豫備金ヨリ

百五十萬圓

Ⅱ 既定經費ヨリ振替ノキ

百五十萬圓

八月十三日農林省、蚕絲應惠對策協議會ニ於ケル

蚕絲局長、指示事項

養蚕應惠施設助成ニ関スル件

一 夏秋乾糸共同保管施設助成

現下ノ絲況ニ未ダ好轉ヲ見ザルノミナラス、春蚕當時ニ比シ却ツテ不況深刻ヲ加ヘツ、アルノ狀況ニアルノデ、今回預金部ヨリ七十五萬圓ヲ支出シ、サキニ配當交付セル本施設助成金残額見込ミ四十五萬圓ヲ併セ、百二十萬圓ヲモツテ、今後出廻ルベキ夏秋蚕糸中約二割ハ百萬圓ノ共同保管ヲ獎勵シ、モツテ産出獎勵ノ内消ヲ期スルフトトナツタ面シテ、本施設ニ関スル府縣負擔額變動及ビ低資條件保管場所保管期間生糸一貫目高リ助成金等ハ、大体目下度施中、共同保管施設要項ニ準ズル補助ハ、近日中ニ決定、保管獎勵金保

開管期間及び條件ノ他府縣ニ付スル助成金配當見込ヲ決定シ  
通牒セラルル等テアル速ニ施設計畫ヲタテ八月三十日まで助成金交付  
申請書ヲ提出セラルルヨウニセラレタイ

### ●桑園整理改植助成

桑園ノ整備改植ニ就テハ現下ノ養蠶業ノ状況ニ鑑ミ、更ニ増額配當  
ノ必要ヲ認メルニ至ツタリテ豫金都ヨリ五十萬圓ヲ支出シコレガ助  
成ヲコストニ決シタリ而シテ此ガ度施事項ハ昭和八年四月十二日官  
通牒同日同日小房通牒ニ準ズル豫定デ本助成金ハ府縣ニ付シ全  
額補助スルモノデアルノデ配當金額・通知アリ次第速ニ計畫ヲ樹テ  
八月三十一日まで補助申請書ヲ提出セラルセラレタイ又今圓ノ改植助  
成金ハ本年度當害桑園横田等改植スルモノニ限り交付サレルモノナ  
ル本改植ノ從來ノ例ニ倣ヒ全額補助トシ府縣郡ノ負擔ヲ條件トシテ

(山口縣)

## 二 農林省養蠶対策(養蠶整理統制)

### 養蠶業一般対策

總豫算二千五百八十萬圓初年度一千萬圓デ主ナル莫ハ次ノ通り

#### (一) 養蠶業ノ整理統制

ハ末議會ニ付シ養蠶整理法トモ稱スベキ法律案ヲ提案、三ノ年度  
ニハコノ法律ニ基テ養蠶整理ノ完全ナル統制ヲ期ス

四、此ガ準備工作トシテ主要養蠶縣二十縣ヲ選ビ蠶商取引ノ  
強制・組合製絲ノ整理・補充・特約取引ノ指導監督・商ノ極定取  
引・強制等ニ関シ各縣毎ニ方針ヲ確立セシムル事トシ尤ニ要スル  
經費ニ付シ國庫ヨリ助成スル

ハ豫算一千三百五十萬圓初年度四百五十萬圓

#### (二) 荒廢桑園ノ整理改植



(1) 三ヶ年二十五萬町歩ヲ目標トシ内整理十萬町歩混作四萬町歩改植一萬町歩トスル

(2) 整理地ノ跡地(後記主要養蚕縣ノ分ヲ除ク)ニ對シテハ農山漁村産業組織改善施設費一千万圓中ヨリ相當額ヲ支出シテ適當ナル施設ヲ請フ

(3) 右總豫算一千万九千九百圓初年度四百五十萬圓(後記主要養蚕縣分ヲ含ム)

(三) 生絲需要増進獎勵

(1) 米國ニ對スル消費宣傳・國內需要増進施設ニ對シ助成ス

(2) 總豫算三百七十五萬圓初年度九十五萬圓

(四) 乾糸共同保管ノ獎勵

(1) 差當一千万圓實ヲ目標トスルガ事懸ノ變化ニ應ジテ増額スル

京城(谷岡節)

必要アレバ追加豫算ニ於テ要求スル十一年度以降ハソノ都度決定スル

(五) 輸出生絲ノ販賣統制

目下委員(會)於テ審議中ナリ案ガ決定スレバ末議會ニ提案スルト共ニ此ニ要スル經費ハ追加豫算ニ計上ス

・主要養蚕縣養蚕業更生特別施設

主要養蚕縣長野縣他四縣ヲ選定シ三ヶ年間に亘テ單一他トスル養蚕更生計畫ヲ樹セシメル一方養蚕專業ノ経営組織ヨリ多面的経営組織ニ轉換セシメル此ニ要スル總豫算一千万圓初年度三百五十萬圓トス計畫樹立ニ關シ主ナル史カ、如シ

(1) 縣及ビ町村ニ委員會ヲ設置シツノ委員會檢討ヲシテ當該縣及ビ町村ノ計畫ヲ樹立ス



四、荒廢桑園四萬五千町歩ヲ整理及ビ混作セシム

一、右整理ノ跡地ニ他作物ヲ植エル

二、余剩勞力ハ蠶繭飼育ノ他ノ有畜農業ニ散向セル

右計畫案ノ根本思想ハ

一、従来ノ養蚕業対策が主トシテ尚順ノ維持向上デラ目的トシテ  
居タニ対シ養蚕業ノ如ク一般經濟界ノ動大殊ニ米國ノ景氣  
如何ニ支配サレル産業ニ於テハ従ラレル價格昂上ゲハ従来ノ例ニ  
鑑ミルニ有層懸差アリト見ルベキデアル

一、養蚕業更生ノ眞実ノ途ハ寧ロ現在ノ尚價昂ヲ將來我ガ生糸  
ガ人絹莫ク他織物ニ對抗シ得ル素地ヲラシムル莫ニアルトノ見解ノ  
下ニ安イ生産費ヲモツテ尚生産ニ耐ヘ得ル如ク養蚕業組織ノ確  
立ガ急務デアルヲ養蚕経営ヲコノ方向ニ組織替セントスルモデアル

京城（谷岡勝）

イガ救済ノ性質ニ鑑ミ府縣ニ於テ是相當經費ヲ支出シ増額補助サレル  
ヤウ特ニ配慮ヲ煩ハシタイ

### 三、桑園混作奨励

本施設ハ桑園ノ間畔採株中緑肥作物又ハ食用作物等ヲ栽培シテ  
桑園経営ノ多角化ヲ計リナルベク肥料及ビ食糧ノ自給ヲ得セシメ  
現下窮迫セル農家經濟ヲ緩和ニ資セント共ニ將來ニ於ケル養蚕業ノ維  
持更生ヲ計ラントスルモノデアル

### 四、夏秋蚕生産調節ニ関スル件

三產業組合中央會、対策

(一) 養蚕實行組合ヲ産業組合ニ加入セシメ町村産業組合ヲ以テ郡ス、数ヶ町村、区域ニ於テ苧糸販賣組合聯合会ヲ組織ス、尚養蚕實行組合が町村区域、場合、産業組合法、関係上町村産業組合聯合会ト同地位ニ於テ養蚕實行組合負ヲ基礎トセル苧糸販賣組合聯合会ヲ構成スル

(二) 所村産業組合ハ生苧、販賣、斡旋及苧糸販賣組合取扱  
7箇ヲ取マトメヨニ供苧シ苧糸販賣組合、蚕苧処理ヲ行フ  
(三) 府縣販賣販賣聯合会ハ苧糸販賣組合聯合会及苧糸販  
賣組合ノ事業ヲ統制シ且或ル場合ニソレヲノ事業ノ  
一部又ハ全部ヲ行フ

(三) 府縣購賣販賣聯合會、簡系販賣組合聯合會及簡系販賣組合、事業之統制シ且或ル場合ニソレヲ事業の一部又ハ全部ヲ行フ

(二) 商系敗賣組合聯合會及商系敗賣組合，行「蚕商處理」

一、乾荷販賣

二、委託製絲

ハ自己製糸トス

(五) 蚕荷処理事業ニ付スル金融及集荷販賣ハ系統校團ニヨルコト

(六) 産業組合経営ニヨル荷市場、共同乾荷倉庫ハ該系販賣組合聯合

会ト同地位ニオイテ府縣購賣販賣組合聯合会ニ加入シ、ソレヲ取扱

荷一部ヲ供荷シテ府縣購賣販賣聯合会ガ生糸加工販賣ス

(七) 府縣購賣販賣組合聯合会ニ蚕荷処理統制委員会ヲ設ケ各府

縣下ノ処理ニ付シ計畫的統制ヲ行フ

(八) 産業組合中央会ニ蚕荷処理中央委員会ヲ設立シ全國産業組合ニ

ヨリ蚕荷処理指導連絡ヲ圖リ且情報部ヲ特設シテ處理情

況ヲ報道セシメ集荷類、乾荷價額ヲ迅速ニ公表ス

(山口縣)

# 四政友会ノ蚕絲対策

恒久対策

一、過剰蚕糸調節處理法ノ制定

二、生絲販賣統制制度ノ樹立

應急対策

一、荒廢桑園、徹底的整理改植

現在桑園ハ約六万町歩アルガコレヲ約廿万町歩ニ整理セント

スルモノヲ右整理ノ結果少クトモ今後三ヶ年、内生産ガ減少ス

ルカラ生産過剰ノ状態ヲ緩和シ俾ルノミナラス右整理ニ付テハ

政府ヨリ整理獎勵費ガ交付サレルデシノ結果直接養蚕家

ノ経済窮迫ハ救済サレル、ナホ右整理改植獎勵費交付割

合ハ概要左如ク振リ向ケル

一 整理獎勵費一政ヨリ一五円

二 改植獎勵費一政ヨリ一〇円

三 夏秋蚕期ニ對スル共同保管助成並値下リ保障

共同保管箇が次年ニ持越サル場合ハ次年及ノ市價ヲ壓迫スル結果トナルハ免レテ政府ハ右処理ニ對スル適当ノ方策ヲ講ズルト共ニ保管箇ノ値下リニ對スル保証ヲナス

三 夏秋蚕ノ生産制限

### 五 民政黨ノ蚕絲対策

一 乾荷共同保管助成金ヲ急速ニ支出シ且養蚕應急低利資金ヲ迅速ニ融通シ以テ夏秋蚕荷價暴落ニ備フベキコト

二 荒廃桑園整理助成金ヲ出ルダケノ多額ニ支出スルト共ニ来年度ニ於テ更ニ相當大規模ニ此ヲ計画スルコト

三 更ニ輸出絹糸販賣統制案其他蚕糸事業ノ更生根本策ニシテ政府ト協力シテ急速ナル対策實現ニ努ムベキコト



[illegible]

昭和九年度器械製絲工場購繭見込数量調査表

(單位生簡貫)

道別	共同販賣 但人販賣	計	共同販賣 但人販賣	計	共同販賣 但人販賣	計
京畿道	二二九、七〇	五、六、六	二六、九八	一五九、三三	五、五、七六八	九八、七〇
忠清北道	一三、七、七五	一三、七、七三	四、八、〇〇	一六、八、〇〇	一六、八、〇〇	一六、八、〇〇
忠清南道	一五、六、一三七	一三、〇、〇〇	一三、三五〇	一三、〇、〇〇	一三、三五〇	一三、三五〇
全羅北道	八九、七、三六	一五、九、七一	一〇、五、七〇七	一〇、五、七〇七	一〇、五、七〇七	一〇、五、七〇七
全羅南道	一五、五、六三一	八、〇、四〇	一六、三、六六一	一〇、九、九〇	一〇、九、九〇	一〇、九、九〇
慶尚北道	三〇、八、四六六	九、七、一八七	一〇、五、六、三三	一五、九、〇〇〇	一五、九、〇〇〇	一五、九、〇〇〇
慶尚南道	五、四、六、五三	六、五、六〇	九、一、三、一三	五、九、〇〇〇	六、〇、〇〇〇	九、三、六、五三
黃海道	七、三、五、〇〇	一〇、〇、〇〇	八、三、五、〇〇	五、一、〇、〇〇〇	一三、二、〇〇〇	一〇、五、〇〇〇
平安南道	三、一、〇、〇〇	一	三、一、〇、〇〇	一、二、〇、〇〇〇	一、二、〇、〇〇〇	一、二、〇、〇〇〇

道別	共同収支、但人収支				共同収支、但人収支				共同収支、但人収支			
	計	共同収支、但人収支	共同収支、但人収支	共同収支、但人収支	計	共同収支、但人収支	共同収支、但人収支	共同収支、但人収支	計	共同収支、但人収支	共同収支、但人収支	共同収支、但人収支
平安北道												
江原道	一〇九、七五〇				一〇九、七五〇				一〇九、七五〇			
咸鏡南道	八五、〇〇〇				八五、〇〇〇				八五、〇〇〇			
咸鏡北道												
計	一五、〇〇六 (一五、〇〇六)	三、三三三 (三、三三三)	一、七九九 (一、七九九)	八、八八二 (八、八八二)	一五、〇〇六 (一五、〇〇六)	三、三三三 (三、三三三)	一、七九九 (一、七九九)	八、八八二 (八、八八二)	一五、〇〇六 (一五、〇〇六)	三、三三三 (三、三三三)	一、七九九 (一、七九九)	八、八八二 (八、八八二)

(山口 務)

道別	共同収支、但人収支				共同収支、但人収支				共同収支、但人収支			
	計	共同収支、但人収支	共同収支、但人収支	共同収支、但人収支	計	共同収支、但人収支	共同収支、但人収支	共同収支、但人収支	計	共同収支、但人収支	共同収支、但人収支	共同収支、但人収支
平安北道												
江原道	一〇九、七五〇				一〇九、七五〇				一〇九、七五〇			
咸鏡南道	八五、〇〇〇				八五、〇〇〇				八五、〇〇〇			
咸鏡北道												
計	一五、〇〇六 (一五、〇〇六)	三、三三三 (三、三三三)	一、七九九 (一、七九九)	八、八八二 (八、八八二)	一五、〇〇六 (一五、〇〇六)	三、三三三 (三、三三三)	一、七九九 (一、七九九)	八、八八二 (八、八八二)	一五、〇〇六 (一五、〇〇六)	三、三三三 (三、三三三)	一、七九九 (一、七九九)	八、八八二 (八、八八二)

(前表、續キ)

備考



製鐵部

江原道	威鏡道	威鏡道	合計
二〇、〇〇〇	二〇、〇〇〇	二六、九二二	二六、九二二
一七九、七五〇	一七六、〇〇〇	二八五、五二二	(三三、八八五)
一八〇、〇〇〇	一八〇、〇〇〇	三八〇、〇〇〇	(三三、九五五)
△二五〇	二八、〇〇〇	九六、八八八	(一〇八、九一九)

備考

一、江原道ハ報告未着ナルヲ以テ出廻見込数量ハ六割ヲ採レリ  
二、所要原料炭見込数量ハ釜浦リ九〇、〇〇貫トセリ

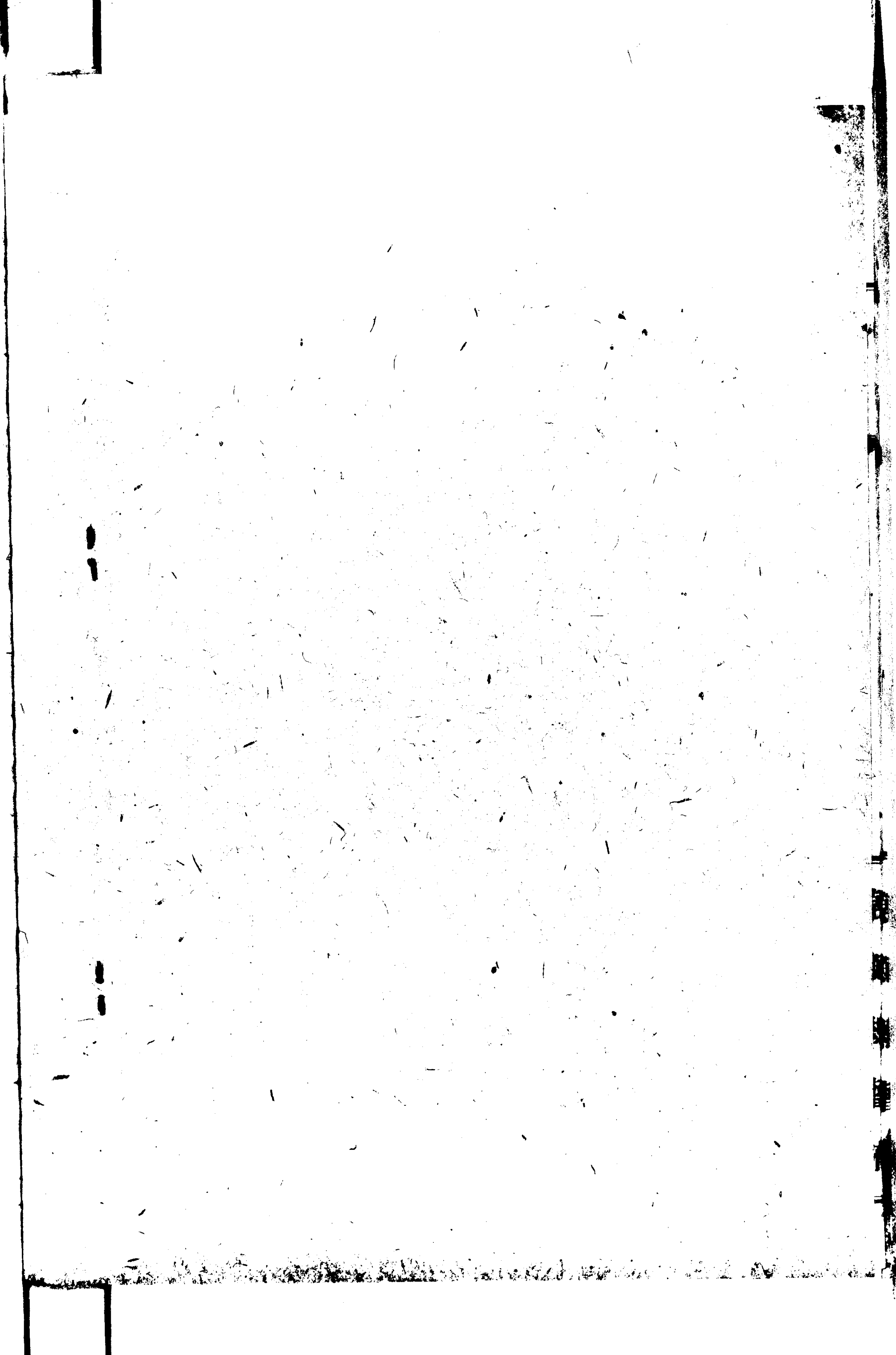

M4-9

18521

三本山ニ關スル調査

一各本山ノ最近三ヶ年間ニ於ケル収支豫算決算  
別紙ノ通

二右事業ノ説明

一僧侶ノ修行

寺刹淨化ノ發令ニ依リ寺院聖域ノ淨化ニ努  
ムルハ勿論爾來各本末寺共一山ノ僧侶打揃  
テ朝夕本堂ニ相會シ拝佛ヲ勵行シツ、アル  
ノミナラズ各寺共禪院ヲ擴充シテ修禪ヲ勵  
行セシメツ、アリ、尚ホ晨ニ三本山本末寺會議

ニ於テ修禪僧以外ノ僧侶ト雖モ毎年各  
安居ヲ實修セシメ又毎年各本山毎ニ短期  
特別勤行會ヲ開催スル等僧侶素質ノ向上  
ヲ圖ルコトニ決定シ夫々實施ニ努メテアリ

## 2. 教育

人材ノ養成ヲ急眉ノ急務トスル朝鮮佛教ノ  
現勢ニ鑑ミ道内三本山本末寺ノ財政狀態ヲ  
勘案シ昨年九月道内三本山本末寺會議ニ  
於テ昭和十一年度以降毎年經常經費ノ  
一割五分以上ヲ捻出シ留學生ヲ派遣スルコトニ

決定シ昭和十一年度ニ於テ、通度寺五名、海印  
寺四名、梵魚寺一名合計ニ。名ヲ外ニ三本山  
各末寺ニ於テ合計ニ二名總計四十一名ノ留  
學生ヲ派遣シタル現狀ニシテ漸次擴充ヲ計  
スレトシテアリ

外ニ各本山及主要ナル末寺ニ佛教講院ノ設  
ケアリ、現ニ六ヶ所収容生徒ニ四。名一ヶ年ノ經  
費一万六千五百余円ヲ算スル狀態ナルカ之  
カ教育ノ内容區々ニ亘リテ遺憾ノ上莫不歡ヲ  
以テ今年十月道内三本山本末寺會議ニ於テ



之ヲ統合擴充シテ宗立中學校設立ヲ策シ  
昭和十一年中諸般ノ準備調査ヲ進メ坐來得  
ル限り速ニ實現ヲ計ストシツ、アリ

### 3. 布教

布教事業ノ振石ハ實ニ教勢ノ消長ニ關スル  
重大問題ナリ、然ルニ之ハ從來ノ實例ニ徴スルニ  
其ノ方法概テ統制ヲ缺ギ民衆ノ實生活ニ即  
チナルモノ多ク既設布教堂經營ノ如キ布教  
本來ノ使命ニ背馳シ爲ニ教勢遲々トシテ  
不振ノ狀態ニ入リ見ルハ要之其ノ指導者ニ人材

ヲ得ヤリシト信徒ノ無自覺ニ由ルモノナベキヲ以  
テ各地方ニ於テ既設布教堂ノ整理統制ト擴  
充強化ヲ計ルト共ニ是等布教堂ノ道場指導  
者タル布教師ニ有能ナル人士ノ舉用ヲ緊要事  
トナシ一方亦寺堂ノ經營ニオリテハ附屬事業ト  
シテ幼稚園、私設學術講習會其他有効適切  
ナル教化事業乃至生活上ノ諸儀式等ヲ併セ行  
フ等民衆ノ實生活ト有機的ニ聯關セシメテ常  
ニ密接不離ノ構成ニ導キ進ンテ内地佛教ニ於  
ケル寺院同様ノ組織ニ依ヒ進行セントシ著々ト



歩武ヲ進メフ、アリ

4. 其他伽藍ノ守護、財産ノ管理等、方面ニ經費ヲ按配セラル、アリテ、是等經費支年ノ内容ニ至リテハ尚ホ檢討ヲ加フル、餘地凡モト認ム  
叙上之ヲ要スルニ寺刹財産ノ管理乃至寺務ニ付テハ從來ノ實蹟ニ徴シ尚ホ積極的ニ指導監督ヲ加フル、要ムト共ニ進シテ僧侶ノ修行、人物ノ養成、布教等ノ方面ニ至リテモ其ノ經費ノ統制ヲ要スルモノ、如キ相當ノ指導監督ヲ加フル、要ムベク或ハ亦布教ノ爲ニスル民衆ノ集會ニ對スル便興

等一層ノ援助ヲ與フル、要ムヲ認ム

三、共同事業費ノ收支豫算決算

別紙ノ通

但シ梵魚寺ハ所屬末寺ノ財政貧弱ナルヲ以テ共同事業費ノ計上ナシ

四、右事業ノ説明

ハ布教

前第二項第三節ノ趣旨ニ則リ、布教師ノ給料、布教堂ノ建築費、經營費ノ支出ヲ爲スノ

外特ニ有力な人物ヲ僱聘シテ道内總巡回布  
教ニ當ラシメワ、アリテ著々ト效果ヲ擧ゲタマフ、  
アリ

## 2. 教育

前第二項第三節ノ趣旨ニ則リ、留學生ヲ派遣  
シタリテ、昭和十一年度ニ於テ通度寺十一名(内六  
名ハ學資補助)海印寺五名(五名共學資補助)  
合計十六名ノ留學生ヲ派遣セリ

## 3. 譯經事業

布教用聖典トシテ佛教經典ヲ朝鮮語ニ翻譯

シテ一般ニ頒布スルノ計畫ニ着々ト進行中  
ニアリ之ガ事業ノ内容ハ如シ

## 記

内事業ノ主体

道内三本山本末寺發起ノ下ニ海東譯經院ヲ

設ケタリ(昭和十一年度)

四事務所 梵魚寺ニ置ク

## 目的

朝鮮佛教ノ發展ヲ圖シカ爲佛教經典ヲ

朝鮮語ニ翻譯シ一般ニ頒布スルヲ目的トシ併

セテ佛教ニ関スル圖書ヲ刊行スルモノトス

(一) 經典翻譯ノ内容

現藏經中ノ經律論疏ヨリ二千三百三十卷ヲ選ビ之ヲ百卷ニ取纏メテ毎卷千部ヲ限度トシテ十五ヶ年間合計十萬部ヲ刊行スルヲ定ナリ

(二) 經費

出版費其他一切ノ經費ハ聖典刊行物販賣收入及海東譯經院(本事業羽翼贊ノ趣旨ノ下ニ組織ス)慶南三本山本末寺分担

支弁スルモノトス

(三) 頒布方法

有償配付トス

(一) 昭和十一年度ニ於テハ佛教聖典(教理ノ綱領ヲ上中下ノ三卷ニ纏メタルモノ)上卷三千部ヲ去十月刊行セリ(中下卷ハ昭和十二年度中ニ刊行ノ予定)

(二) 昭和十一年度三本山ニ於テハ經費ノ分担ハ各本末寺一千五百円宛(佛教聖典一千部代)一〇〇円、譯經院經費五〇円)トシ通度寺ニ

リテハ本末共同事業費ニ之ヲ計上シ梵魚  
寺、海印寺ニリテハ各本末寺豫算ヨリ支  
弁ス

五、本山ニ對スル官廳ノ監督狀況

從來予算決算ノ報告或ハ財産處分、起債  
等ノ如キハ文書ヲ以テ個々ノ場合適宜指導監  
督ヲ加ヘ來ルモノナカ、尚ホ積極的ニ實地ニ臨ミ  
會計事務ノ檢閲ニ依ル事後監督ハ勿論隨  
機事前監督ヲ要スルコト切ナルモノアルモ旅費予  
算ニ制限セラレテ實地ニ出張スルコト殆ント不能

六、實狀ニリ

下然、昨年九月道内三本山本末寺會議ノ際各本  
末寺毎ニ委員ヲ舉ゲテ各本末寺ノ事務監査  
機關ヲ設置スルコトニ決定シ昭和十一年度ヨリ  
實施中ニアリ





















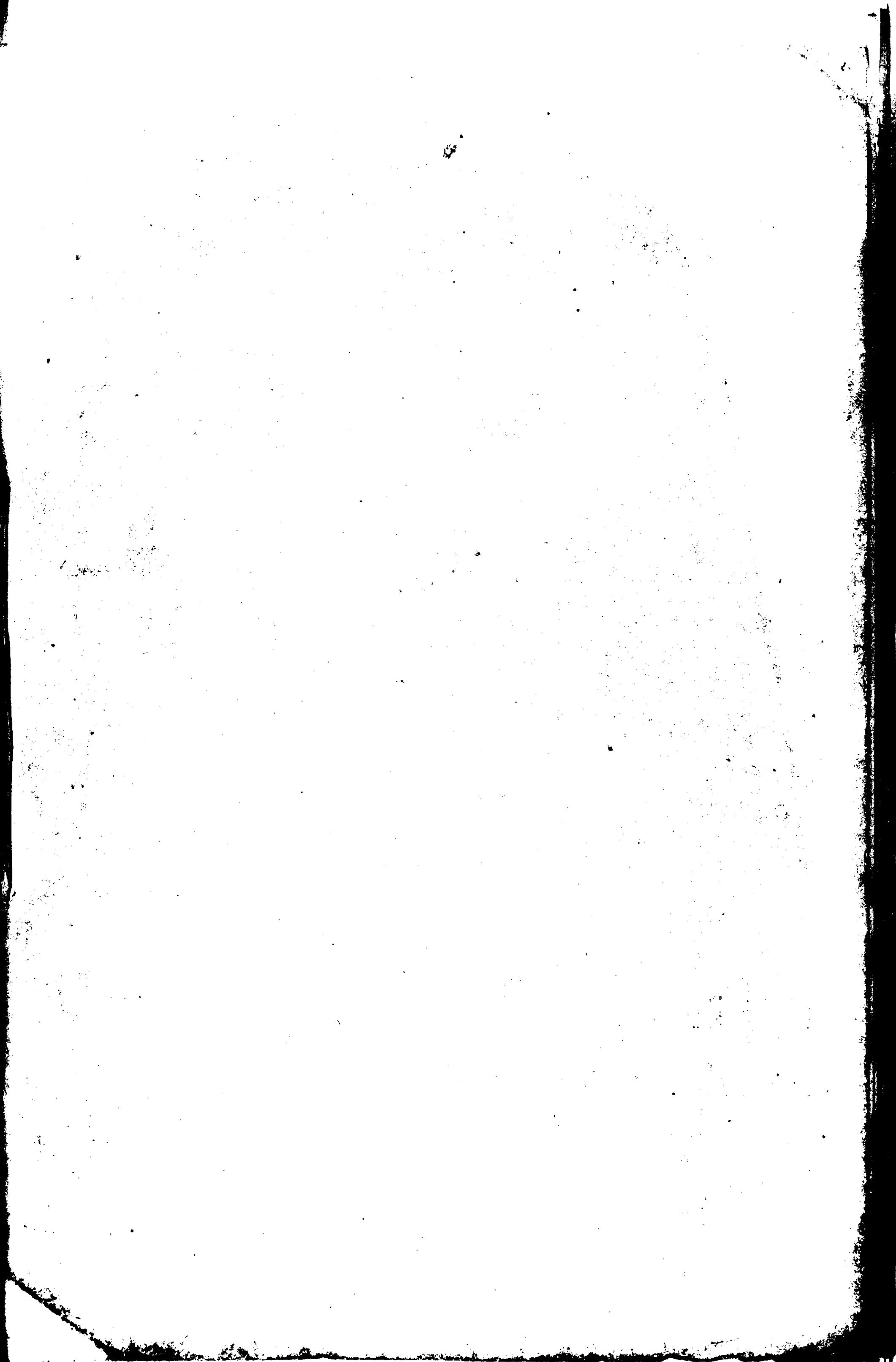
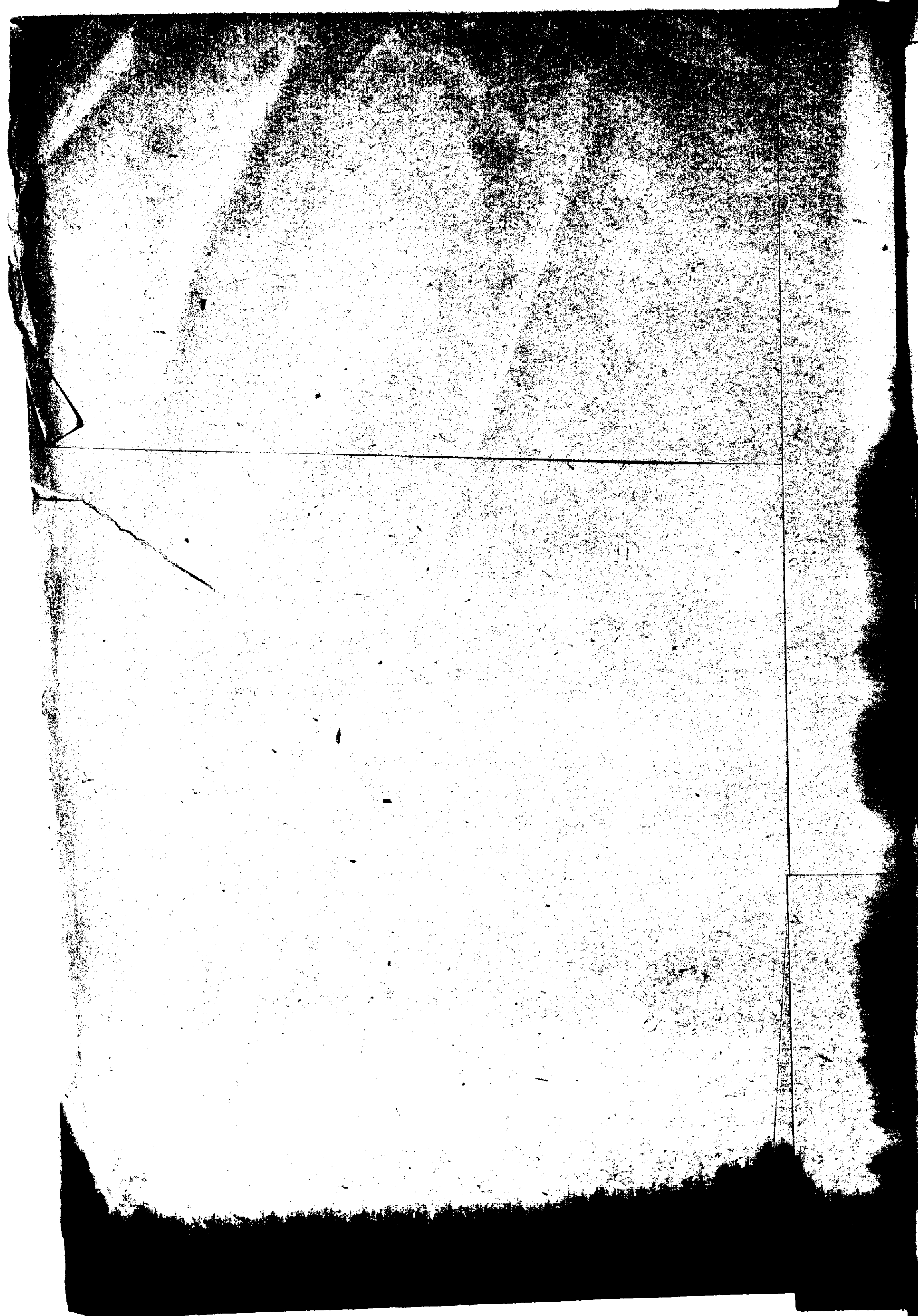

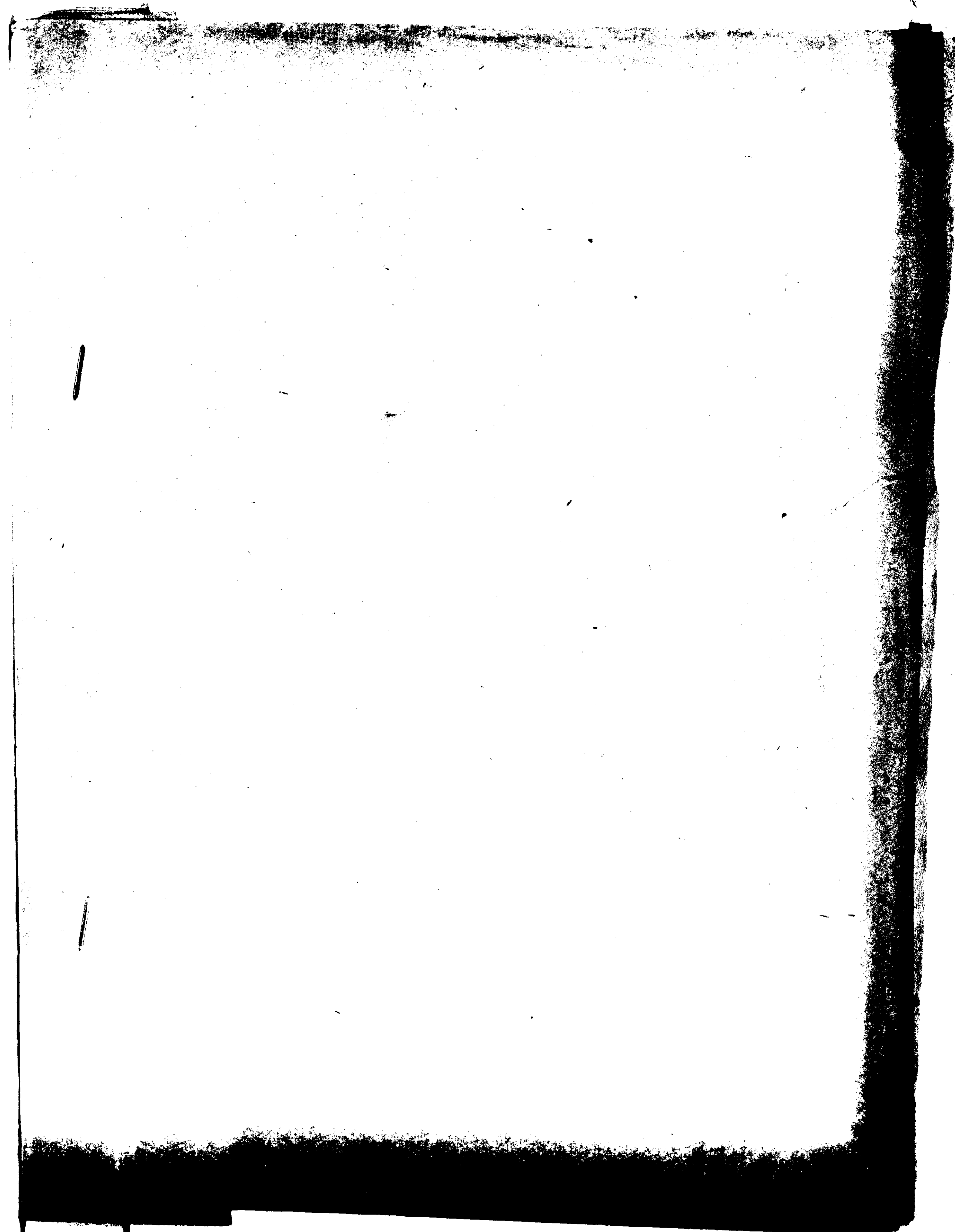

M4-11

極秘

# 東亞新秩序建設ニ關スル宣傳方策大綱

昭和五年二月  
内閣情報部

(本宣傳方策大綱ハ支那事務課  
ニ宣傳方策大綱(改訂)トシテ  
送付ス)

## 一 一般方針

一 帝國ノ要求スル所ハ東亞永遠ノ安定ヲ確保スベキ新秩序ノ建設  
ナリ、コノ新秩序ノ建設ハ日滿支三國相協ヘ政治、經濟、文化等々  
紋ニ互リ互助連環ノ關係ヲ樹立スルヲ以テ根幹トシ東亞ニ於ケル國  
正義ノ確立、共同防共ノ達成、新文化ノ創造、經濟統合ノ實現ヲ期ス  
ルモノナリ、是レ實ニ東亞ヲ安定シ世界ノ進運ニ寄與スル所以ナルコトヲ  
内外ニ闡明ス。

二 東亞ニ於ケル新秩序ノ建設ハ我カ華國ノ大精神ニ淵源シコレヲ以テ  
スルハ現代日本國民ニ課セラレタル光榮ナル義務ニシテ不退轉ノ決意ヲ以テ  
斯業ノ達成ニ邁進セザルベカラズ、之レガ爲ニ必要ナル國內諸般ノ改新ヲ斷

上海  
寄附者  
上海  
氏

昭和五年九月二十六日

行シテ、國民精神、昂揚ト國家總力、擴充ヲ圖ルベキコトヲ國民ニ周知徹底ス。

三、帝國ハト莫ニ帝國ト提攜スルニ足ル新興支那中央政權ノ成立ヲ期待シ是ト兩國國交ヲ調整シテ更生新支那ノ建設ニ協力スルノナルコトヲ内外ニ闡明シ時ニ支那國民ニ對シ能ク帝國ノ真意ヲ理解シ以テ東亞新秩序建設ノ任務ヲ分擔スベキコトヲ宣傳ス。

四、列國ニ對シテハ列國ガ東亞新秩序建設ニ関スル帝國ノ意圖ヲ正確ニ認識シ東亞ノ新情勢ニ適應スベキヲ宣傳ス。

### 二、對内宣傳

一、敎方針ニ基キ左記ニ準據シテ宣傳ス。

東亞新秩序ノ建設ハ帝國未來會存ノ大業ニシテ之ガ完成ニハ國民異常ノ決意ト國內ニ於ケル政治、經濟、文教其ノ他萬端

ニ亘リ所要ノ改新ヲ圖リ以テ國家總力ノ永續的發揚ヲ必要トス。就中肇國ノ大精神ニ則リ國體ノ本義ヲ體シ以テ國民精神ヲ作養總テノ施策ハ帝國ヲ核心トシテ日滿支一體ノ目標ノ下ニ伸張スルヲ要シ國民ハ進取剛健、奉仕ノ氣風ヲ振起スベキコトヲ強調ス。

二、東亞ノ新秩序建設ハ

の帝國ヲ中心トシテ新興滿洲國ヲ育成發達セシメ、更生新支那ヲ建設シテ日滿支ヲ樞軸トナル東洋永遠ノ安定ヲ確保スベキ東亞ノ新協同體ヲ成就スルモノナルコト。

四、之ガ爲長期ニ亘ル建設的勢力ヲ必要トシ幾多ノ難關アルコトヲ認識セシメ蒼々國論ヲ一ニシ肇國一致ノ實ヲ擧ゲ上下不動ノ決意ヲ以テ堅忍持スベキコト

ハ右ノ如キ難關アリト雖モ之ヲ突破シテ建設ガ進ムニ從ヒ東亞ハ明朗



化せし帝國亦一層安固不動ノ地位ヲ確保スルニ至ルベク國民ハ明  
朗闊達ナル氣分ヲ以テコノ大任ニ當ルベキコト。

、主旨ヲ敷衍徹底スルニ努ム。

3. 國民政府潰滅ノ爲ニハ武力戦ヲ遂行シテ思想戦、經濟戦等々  
敵ニ對ル戦争手段ヲ必要トスルノミナラズ共同防共及治安確保ノ  
爲今後長期に亘リ駐兵ノ必要ナル所以ヲ認識セシム。

4. 列國時ニ英米佛蘇ハ國力ノ涵養ト軍備ノ充實ニ急劇ナル  
努力ヲ拂ヒツアルノミナラズ此等各國ハ程度ノ差コソアレ帝國  
ノ意圖スル東亞新秩序建設ニ對シテ干涉スハ妨碍シツマリテ  
國際關係ハ更ニ複雑且重大化スベキ可能性アルコトヲ認識セシム。  
5. 支那事変ノ遂行ト帝國ノ富強ナル國際情勢トニ鑑ミ帝國ハ  
速ニ國力ヲ充實シ軍備ヲ強化ヲ必要トス。之が爲日滿支(體

ノ經濟建設ヲ行ハハ勿論綜合的經濟力ノ擴充ヲ圖ラザルベカラズ  
就中莫ノ骨幹タルべき生産力ノ擴充ハ急遽ニ整肅ナルコト要  
要ニシテ全國民非常ノ努力ヲ必要トスルコトヲ知ラシム。

6. 帝國ハ從ラニ第三國ト事ヲ構フルモノニ非ザルニ我ガ國是ノ遂行ニ對  
スル列國ノ干涉壓迫ハ斯乎排撃スベキ國民ノ決意ヲ鞏固ニ殺  
然トシテ動カザル國內輿論ノ喚起ニ努ム。

7. 防共協定ノ重要性ヲ認識セシメ防共精神ヲ昂揚ス。

8. 國民政府ハ今後益々第三國ニ策動シ英ノ支援ヲ得テ經濟戰  
思想戦及ゲリウ戦ニヨリ長期抗戦ヲ行フベク帝國ニ好意者  
セザル各國モ亦各種宣傳謀略ニヨリ帝國輿論ノ分裂ヲ策  
シ軍民一体、朝野一致ノ長期戰態勢ヲ破壞セシム努力ベキト  
フ國民ニ知ラシメ斯ル策謀ニ乘ゼラルルコトヲ一踏所期ノ目的



達成ニ邁進スベキコトヲ強調ス。

9. 我國、国力ハ強靱ナル底力ヲ有スルコトヲ具體的ニ例證シ、又諸外國ニ於ケル言説、如キ貧弱ナルモノニ非ヤルコトヲ知ラシム。

又現在ノ經濟的諸対策、如キモ單ニ支那事変ニ於ケル武力戰遂行ノ爲、ミナズ今後、国力ヲ充實シ飛躍的發展ノ基礎ヲ培養スル所以ナルコトヲ周知徹底セシム。

### 三 對外交傳

#### 一 方針

一 取方針ニ基キ左記ニ準據シテ宣傳ス。

1. 今次事変、如キ事態ノ再起ハ帝國ノ存立上容認シ得ザルモノナリ、帝國ハ東亞、新事態ニ適應シ將來ニ對シ今次事変ノ如キ事態ノ再起防遏ニ必要ナル保障ヲ確立セシガ爲東亞、新

秩序ヲ建設シ以テ東亞永遠ノ平和ヲ確保シ世界ノ平和貢獻セシタルモノナリ。故ニ帝國ハ友、保障ヲ犯サザル限リ列國ト友好親善ヲ望ムモノニシテ徒ニ排外鎖國ノ政策ヲ執ラントスルモノニ非ズ。列國ハ帝國ノ真意ヲ正確ニ認識シ東亞、新事態ニ適應スベキコトヲ認識セシム。

2. 東亞安定ノ爲ホ化勢力ノ脅威ニ對シ東亞諸國ハ共同ニ充テタル防衛措置ヲ講ズル必要アルコトヲ強調シ之ガ爲帝國ハ更生新支那ノ建設ニ協力シ以テ速カニ東亞ヲ安定シ支那民族ヲ救済セシタルモノナリト、列國ニテモ支那ニ於ケルホ化勢力ノ防衛ニハ當然協力スベキコト及對蔣援助ヲ繼續シ事変ノ長期化ヲ策スルハ世界ホ化ノ禍害ヲ増大スル所以ナルコトヲ宣傳ス。

は帝國が國防上及經濟上支那に緊密不可分の關係を有し又從  
て帝國の支那に於て飽く迄に特殊の地位を確立せねばなら  
ざらんことを帝國の列國に支那に於ける經濟進出の  
自由を各國の國防上及經濟上の互助連環關係に阻害せ  
ざる限り之を歓迎せしめざることを明にす。  
又列國の在支權益を擁護へ帝國と協力するに非ざれば不可能  
ナルことを宣傳す。

大列國が帝國の東亞新秩序建設に關する真意を認識せし  
帝國の意圖を所々干渉妨碍する企ては帝國の國に  
對する排他主義の態度より有るものと、帝國の公正  
の態度に對し正しく認識する列國に對しては飽く迄協力せしめ  
ざることを宣傳す。

は帝國の各國一致如何に犧牲を拂ひ如何に長期に亘る東亞新  
秩序の建設に牢固たる決意を有するかと、帝國は非常の底力  
を以て國力も著々充實しつゝアルことを露三國の經濟的援  
助に俟たざれば新東亞建設不可能なりとスルノ誤謬を指摘し又  
帝國に對する經濟壓迫の如きは何等效果なきものなることを  
各國に不利をなすべしことを宣傳す。

は國民政府が事實上全一地方政權を轉移しその戦力大部  
を喪失した勢を挽回し餘地なきに至りたることを強調し列國  
の國民政府援助が最早の效果なきものなることを支那に對し  
三協の秩序を紊るや列國の損失たることを明にす帝  
國は抗日容共政權が存続する限り之が潰滅を必要とする一  
切の手段を盡すべきことを宣傳す。

久新興支那政權ハ其ニ東洋平和ノ大局ニ影響メ帝國ヲ提揚セシメスル支那民衆ニ依テ維持セラルモニシテ當然自主獨立性ヲ回復スベキモノナルコト。臨時政府、維新政府、蒙疆政府ハ支那ニ於ケル大部ノ重要資源、經濟的勢力ヲ其ノ支配下ニ收メ逐日發展ヲ遂ゲ其ノ基礎を鞏固トシ支那民衆亦福利ヲ増進シツツイルコトヲ宣傳ス。

8. 支那ニ於ケル共產黨ノ活躍、實業等ノ事實及チ蘇聯邦ノ内情ヲ暴露宣傳シ以テ蘇聯邦ノ孤立ヲ圖ルト共ニ英米ニ對シテハ機會アル毎ニ利害ヲ指摘シテソノ聯携ヲ強化セシメヤルコトニ努ム。

ハ各國ニ對シテ宣傳ハ前掲ノ方針ニ則リ左記ヲ考慮シテ行フモノ

### A. 英國

① 東亞ニ於ケル情勢ノ変化ニ伴ヒ帝國ノ安定勢力タル地位ハ益々強化シラルコト、英米、東亞ニ於ケル權を確保ハ帝國ト協力スルニ非ズバズ期ニ得ヤルベキコトヲ認識セシム。

② 英米、今次事變ニ於ケル非違ハ率直ニ之ヲ摘發シ英、對滿援助ハ斷乎非難スルモノナラコトヲ強調シ、英國が能ク迄對滿援助ヲ繼續スルニ於テハ其ノ在支既得權をハ自ラ喪失スル運命ニ立至ルベキコトヲ指摘ス。

③ 英帝國内ニ於ケル對日通商貿易ニ對スル差別待遇ノ不當ナルコトヲ指摘ス。

④ 英國ノ對印、對近東ハ特ニ對埃及等ノ植民地政策ノ歴史ヲ想起セシム、之ニ對應シテ我が對支政策が道義的ナルコトヲ闡明ス。



内英玉、効利政策、防共同盟間、米國抱込等ノ策謀ヲ指摘  
ハ印度及各自領土ニ対スル宣傳ヲ重要視スルヲ共ニ、英玉が  
單ニ支那問題ニミ狂奔熱中スルコトノ危険ナルコトヲ反省セ  
シムルニ努ム。

## B. 米國

① 帝玉ノ意圖スル東亞新秩序、建設ハ道義ニ立脚スルモノニ  
シテ米國人ノ正義人道觀ト一致スルモノトヲ宣傳ス。  
② 米玉ノ機會均等、門戶開放主義ニ対シテハ徒ラニ之ヲ論難  
刺戟スルコトヲ憚リ、東亞ノ新事態ヲ實際的ニ認識セシメ  
其ノ對日觀ヲ是正スルニ努ム。  
③ 帝國ノ外交政策遂行ニ當リ米玉、好意アル經濟的協力  
ハ寧ロ歡迎スルモノトヲ闡明シ、且米國が英玉ヲ策動

ニ致サルコトノ危険性ヲ徹底セシム。

④ 米玉が極東ノ事態ニ関シテ立法ヲ修正適用セシメ又對  
日輸出制限ヲ行フカ如キハ米玉トシテ決シテ賢明ナル策ニ非サル  
コトヲ確證セシム。

⑤ 最近迄公正ナル態度ヲ執リ來リタル米國政府が漸次不公正  
ナル態度ニ変リツマルハ、一政策動者乃至英玉等、宣傳  
ノ爲ニ誤ラレタルモノナルコトヲ指摘シ孤立主義者、立場ヲ強  
化スルニ努ム。

⑥ 米國ノ對日對支經濟關係ヲ比較シ、日米貿易ヲ斷絶ハ米國  
民ノ不利ナルベキコトヲ宣傳ス。

⑦ 更生新支那ノ明朝化スル実情、我軍ノ占據地ニ於ケル仁慈  
ヲ行爲ヲ宣傳ス。

(4) 支那に於ける英米宣教師、人道的活動に可なりと云ふ、政治的言動が屢々、日支間、及目下生ぜしムルコトに於て強調し其の博愛的使命に反スルニテラバ、其の民衆、困苦を救済スル所以ニ非ザルコトヲ宣傳ス。

### C. 獨伊

(1) 支那に於ける人民戦線運動、状況、共產黨、暴行運動、及共產黨ノ状況ヲ宣傳シ防共、意義ヲ徹底セシム。  
(2) 獨伊ノ在支權を保持ノ爲ニハ援助ヲ情ムサルニテ、更生新立邦建設ニ對スル實民ノ協力ヲ一層期待スルコトヲ宣傳ス。

(3) 獨伊實憲が帝國ニ寄セタル好意ヲ多トスルヲ共ニ歡迎シ、其に於ける獨伊ノ立場ニ對シ我方、好意ヲ示シ、防共諸

問題、親善緊密ヲ圖ハベキコトヲ宣傳ス。

### D. 佛國

左記ノ外概々其の如キニ準ズ。

(1) 佛國が東亞に於ける自己ノ權を擁護スル爲ニハ帝國ト親善關係ヲ結ガシ要スルコトヲ認識セシメ、東亞關係スル限り其の道に隨スルヲ贊助ナラザルコトヲ宣傳ス。

(2) 南支方面ニ對スル帝國勢力、伸張ハ佛國ノ安全ヲ害スルモノニ非ズ、却ツテ其ノ開發ニ利をスルコトヲカレベキヲ宣傳ス。

### E. 蘇聯邦

(1) 蘇聯邦、對滿援助及對日滿不法行為等ノ事實ヲ指摘シ、我國政府、不滿ヲ表明スルヲ共ニ蘇聯邦ノ日



病友ニ対スル思想的領土の侵蝕ハ帝國ノ新ニテ容認  
シ得ヤルモノナラトテ闡明ス。

④蘇聯邦ノ内情、國際的地位、失望等ヲ宣傳シコト  
リシ政權統制力ヲ弱化シ圖ル。

#### 四 對支宣傳

一 救方針ニ基キ左記ニ準據シテ宣傳ス。

ハ帝國ト支那トハ共存共榮、必然的關係ニアリテ、支那ハ  
帝國ト提携スルニ非ヤバ永遠ニ其ノ安寧ト繁榮トヲ  
望ミ得ヤルコトヲ理解セシメ、之ガ爲メ日支兩國ハ善隣友  
好共同防共、經濟提携ノ實ヲ擧ゲザルベカラザルコトヲ強  
調スルコト共ニ帝國ハ進ニテ新支那建設ノ爲ニ積極的協  
力スルモノナラトテ宣傳ス。

2. 帝國ノ更生新支那建設ニ關スル真意ハ支那ノ自主獨  
立ヲ回復スル爲メ、之ヲ相害セザル支那在來ノ政治經濟的  
状態ヨリ脱却セシメ進ニテ東亞ノ新秩序ヲ實現セ下ルニ  
ナラントテ認識セシムルニ努ム。

3. 非日抗日ヲ支那統一ノ具ニ決シタル國民政府ノ政策ノ誤  
ルコト及斯カル政策ヲ持續スル限り如何ナル政權ト雖モ徹底  
的ニ腐蝕スルモノナラトテ知ラシムルコト共ニ帝國ハ無幸ノ支那  
民衆ヲ敵視スルモノニ非ズモ共ニ帝國ト提携スルニ足ル新  
政權ニ對シテハ帝國ハ固ク善ナリ其ノ成立發展ニ協力シ  
更生新支那建設ニ對スル支持援助ヲ吝マザルモノナラトテ闡  
明ス。

4. 歐米依存的以夷制夷政策ハ徒ラニ他ヲ害ミテ乘ゼシムルノ

機會ヲ與ヘ然則支那ノ施民地化及分割ノ端ヲ開キ東  
亞ノ平和ヲ永遠ニ確保スルモノナルコトヲ事實ヲ擧ゲテ認識  
セシムルニ努ム。

5. 蘇聯ノ對支政策ハ蘇政權ノ容共政策ハ支那ヲ蘇聯  
ノ屬領ト化シ、亦化シテ將來永ク民衆ヲ塗炭ノ苦ニ陥ル  
ルモノナリトシ支那民衆ニ徹底セシムルニ努ム。

6. 滿洲州ノ發展建設ノ狀況、民衆ノ安居樂業ノ實情ヲ  
支那民衆ニ認識セシムルニ努ム。

7. 支那新政府要人其、他有力者ヲシテ我國力ノ充實老  
練時ニ日本ノ近代文化、産業及科學ノ發達、軍備  
ノ威容等ヲ認識セシムルニ努ム。

8. 親日支那民衆獲得ノ爲メ宣傳ハ主として支那新政

權ノ施策ニ關係スルモノトシ、概ネ左記ニ依リ之ニ働カス。

① 反蔣、反共、親日及東亞新秩序建設等ヲ大々的民衆  
運動ヲ起シ蘇政權ノ政策ヲ民衆ニ徹底セシム。

② 國民政府及共產黨側ニ對シ宣傳ヲ對シ、事變以來國  
民政府ノ受ケタル打擊ノ致命的ナル點、國民政府ノ唱  
抗戰建國ガ有名無實ナルコトヲ民衆ニ徹底セシムルニ努ム。  
③ 國民政府ノ失敗トハ形勢トシ無作的事實ヲ以テ民衆ニ示  
シ非日抗日ヲ支那統一ノ具ニ供シ日本ノ實力ヲ輕視シ外國  
ノ援助ヲ頼ミシモノ對日戰ヲ構ヘタルコトヲ誤リタルコト。

④ 黃河決堤、長沙火災等ノ暴狀ニシテ支那民衆ノ不幸ヲ  
説キ焦土抗戰ノ誤リナリト。

⑤ 國民政府ハ人口稀薄交通極メテ不便ナル山間僻地ニ適

竊に全一地方改権化に、海外運輸ノ大部ヲ失ヒ、武器  
輸入困難、戦費ニ妨ヒ大勢挽回ノ餘地ナク、長期抵抗  
リ（路況落ノ運命ヲ迎ルベキコト）。

大国民政府が企圖セルゴリラ戦ハ大義上日本軍ニ何等  
ノ打撃ヲ與フルモノニ非ズ、却テ支那側ノ無名ノ犠牲  
ヲ大ナラシメ無事ノ民衆ヲ荒ハシムニ逆ザルコト。

（臨時政府、維新政府、蒙疆政府ハ其ノ治下ニ北支、中支  
及蒙疆ノ重要資源、物資、関税、鐵路、通信及航  
空路等ヲ収メ其ノ基礎愈々鞏固ニシテ新支那再建  
ニ努メシムルコト、大部ノ民衆ハ新政權ヲ擁護シテ安  
樂業ミシムアルコト、是等新政權ハ今況今作ラレ天中興  
政府ヲ構成スベク前途洋々タルモノアルコトヲ知ラシム。

大国民政府側ニ對シテハ概シテ左記ニ依リ宣傳ヲ行フ。

（主トシテラヂオ放送、傳單、第三國ノ通信利用等ノ方法ヲ以テ）

（一）国民政府が抗戦ヲ續クル限り要ニ奧地極要地域ニ迄  
懲ノ節ヲ進ムベキコトヲ宣傳ス。

（二）帝王、國力ハ国民政府が宣傳シツテ其ガ如クハ負弱ナルモノニ  
非ザルコト、第三國ノ援助ニ依存ナル支那政府ハ歐洲政府  
ノ不安ニ伴ヒ結局見放サルニ至ルベキコトヲ宣傳ス。

（三）事変以來皇軍ノ赫々タル戦果、国民政府軍惨敗ノ  
實狀、財政經濟破綻ニ類シツテ其實相ガ国民政府  
ノ受ケタル打撃ヲ、数点的ナルコト、支那民衆ニ透レル怨嗟  
ノ聲、ゴリラ戦ノ無価値ナルコト等国民政府ノ唱フ抗  
戦建國ガ有名無實ナルコト一路敗走ノ運命ヲ迎ルベキコト



ヲ宣傳ス。

④支那新興政權現下、民衆、安居樂業ト云、民政府、  
下ニ在ル民衆ノ望ム所、表トシテ對比シテ宣傳ス。

⑤國民政府が企圖セルモノヲ戰ハ大局上日本軍ニ何等  
ノ影響ヲ與フルモノニアラス、望ム、痛痒ニ感ゼザルモノヲ  
宣傳ス。

⑥新興政權現下民衆運動ハ激ヲ逸セズ、民政府側  
ニ反対セルモノヲ抑ム、又國民政府内ノ紛擾、國民黨  
共産黨ノ勢力争ヒ、國民政府要人等が本事業  
ヲ利用シ私利私慾ヲ逞シウシツアルト等ヲ暴露シ、  
民政府ノ分裂壊乱ヲ圖ル。

五、宣傳實施ニ當リテ注意スベキ事項

一、宣傳實施ニ當リテハ内外ノ情勢、対象等ニ應ジ本方  
策ノ各項目ノ適用ヲ適切ナラシムルコトニ注意ス。

二、対内宣傳ハ積極的悲觀的態度ヲ避テ、國民ノ自信力  
ヲ興ヘ、暗黙ノ中ニ国力ノ充実ト長期戦ニ堪ヘ得ルノ  
實力アルコトヲ宣示ス。

三、但シ時局ニ関シ過度ニ樂觀的氣分ヲ醸成セシムル如ク注  
意ス。

四、対内宣傳ハ自ラ反映シテ直ニ対外宣傳トナルニ注意ス。

五、対外宣傳ニ當リテハ辯解的態度ヲ避テ積極的誠實  
態度及客觀的情勢ヲ説明スルニ努ム。亦ホ直接對  
外宣傳ニ當リテハ本方策ノ趣旨ヲ含ミ方法、用語等  
ニ付テ特別ノ考慮ヲ必要トス。

5. 對外宣傳ハ政府並ニ有識階級ニ對スルノ一般大衆ニ對スルニ等シク對象ニ應ジ宣傳實施ヲ適應セシム。政府並ニ有識階級ニ對シテハ主トシテ在外邦ニ官憲官リ機會アルレドモ説明ヲ與フ。又外ニ人外ニ新聞雜誌等ノ利用ニ努ム。

6. 宣傳效果を發揚シ現地通信ヲ尊重シ。現地ニ於テハ発表又ハ記事資料提供ヲ豊富ナラシムルヲ努ム。其内現地ニ於テ行フ對支宣傳ハ國內新聞等スル報道ニ混雜シテ其様嚴シク監視シ現地並ニ國內報道機關並ニ分連總協議會等ニ對シテ之を適當ニ報道機關ハ支那國民黨傳ハ内地向報道ヲ判然ト區別シテ材料ヲ準備シ且發表又ハ資料ノ提供ヲ其様留意シ要ス。

8. 宣傳實施上、或ルベク臨時政府、維新政府、蒙疆政府及各派安維持會等ノ主義及此等及此等要人ノ利用ニ努ム。

9. 事変以來動モルバニユースニ對スル國民ノ信用度低下シ支那及蒙ニ對シテ例ヲリスルデマスニ乗セラレ易ク願向アルヲ以テ、修飾セサル卒直ニ報道ニ努ム。當局者ノ發表ハ全幅ノ信頼ヲ掛ケレハル如クスルヲ要ス。



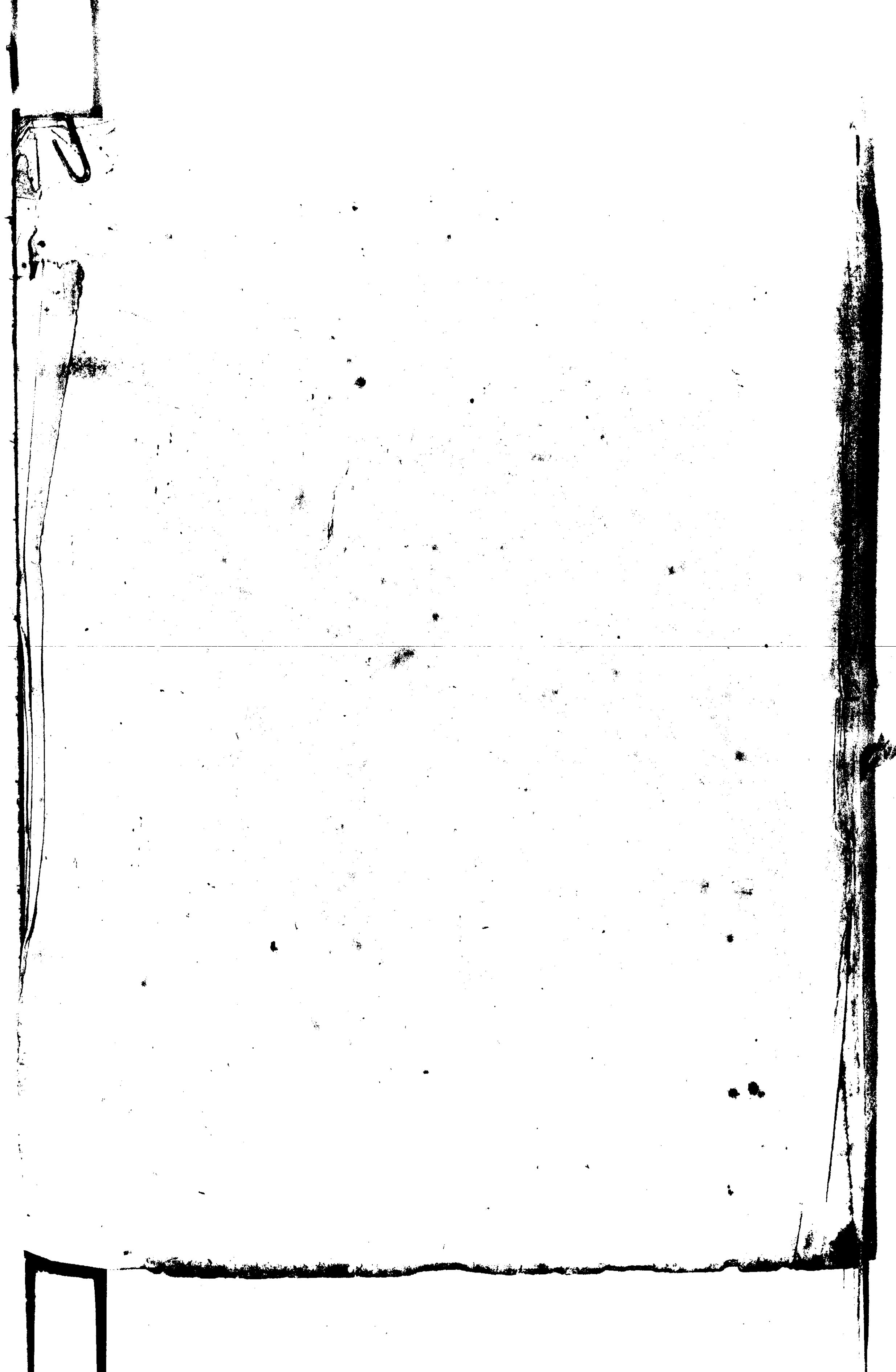

朝鮮問題雜纂  
卷一

M4-12-1

大正五年九月二十日大報機密(十九名)上臣別其地改正  
信義堂に於て明勸諭所より

同九月二十日午後五時青藤總督より野總督に電報を  
際し爆弾が投じられたり総督は重傷を負ひて死す

二十九名あり

同九月九日青藤總督は政事堂より電報を

大正五年九月九日青藤總督は電報を(十九名)上臣別其地改正

大日本帝國憲法 明治三十七年八月廿三日  
大日本帝國憲法 明治三十七年八月廿三日  
大日本帝國憲法 明治三十七年八月廿三日

# 目錄

- |   |   |           |             |
|---|---|-----------|-------------|
| 一 | 號 | 歸一協會記事    | 明治三十七年八月廿三日 |
| 二 | 號 | 韓國併合協約    | 明治三十七年八月廿三日 |
| 三 | 號 | 朝鮮併合詔勅    | 明治三十七年八月廿三日 |
| 四 | 號 | 韓國皇帝詔勅一部  | 明治三十七年八月廿三日 |
| 五 | 號 | 清國對元宣戰詔勅  | 明治三十七年八月廿三日 |
| 六 | 號 | 露國對元宣戰詔勅  | 明治三十七年八月廿三日 |
| 七 | 號 | 朝鮮騷擾地踏査概報 | 大正八年七月三日    |
| 八 | 號 | 朝鮮騷擾地巡回日誌 | 大正八年七月三日    |
| 九 | 號 | 郭山事件顛末    |             |

十號	京畿道水原安城地方騷擾狀況	
十一號	騷擾事件等入監者職業別表	大正八年五月三十日
十二號	朝鮮民族代表宣言	大正八年五月
十三號	朝鮮青年獨立團宣言	大正八年五月
十四號	大韓獨立女子宣言	大正八年五月
十五號	大韓獨立宣言	大正八年五月
十六號	判決書	大正八年五月十七日
十七號	同	大正八年六月十二日
十八號	同	大正八年六月十二日
十九號	同	大正八年六月

二十號	騷擾事件起訴被告人、信教別	
二十一號	騷擾事件檢事處令人員表	
二十二號	大正八年七月三日平和協會決議	





東本願寺

韓國皇帝陛下、韓國全部ニ關スル一切ノ統治權ヲ完全且永久

二日本皇上帝陛下ニ讓與ス

第二條 日本國皇帝陛下ハ前條ニ掲ケタル讓與ヲ受諾之且全然韓國ヲ日本帝國ニ併合スルコトヲ承諾ス

第三條 日本國皇帝陛下ハ韓國皇帝陛下大皇帝陛下皇太子殿下并其妃及后裔ヲシテ各其地位ニ應シ相當ナル尊稱威嚴及名譽ヲ享有セシメ且之ヲ保持スルニ十分ナル歳費ヲ供給スベキコトヲ約ス

第四條 日本國皇帝陛下、前條以外ノ韓國皇族及其ノ后裔ニ對シ各相當ノ名譽及待遇ヲ享有セシメ且之ヲ維持スルニ必要ナル資金ヲ給與スルコト

約人

第五條 日本國皇帝陛下ハ勲功アル韓人ニシテ特ニ表彰ヲ為スヲ適當ナリト認メタル者ニ對シ榮爵ヲ授ケ且恩金ヲ與フベシ

第六條 日本國政府ハ前記併合ノ結果トシテ全然韓國ノ施政ヲ担任シ同地ニ施行スル法規ヲ遵守スル韓人ノ身体及財産ニ對シ十分ナル保護ヲ與ヘ且其ノ福利ノ増進ヲ圖ルベシ

第七條 日本國政府ハ誠意忠實ニ新制度ヲ尊重スル韓人ニシテ相當ノ資格アル者ヲ事情ノ許ス限リ韓國ニ於ル帝國官吏ニ登用スベシ

第八條 本條約ハ日本國皇帝陛下及韓國皇帝陛下ノ裁下ヲ經タルモノニシテ公布ノ日より之ヲ施行ス

右證據トシテ兩全權委員ハ本條約ニ記名調印スルモノナリ

明治四十三年八月二十九日

朝鮮併合ニ付詔勅 (明治四十三年八月二十九日)

朕東洋ノ平和ヲ永遠ニ維持シ帝國ノ安全ヲ將來ニ保障スルノ必要ナルヲ念ヒ又常ニ韓國ガ禍亂ノ淵源タルニ顧ミ曩ニ朕ノ政府ヨシテ韓國政府ト協定セシメ韓國ヲ帝國ノ保護ノ下ニ置キ以テ禍源ヲ杜絶シ平和ヲ確保セシメムコトヲ期セリ

爾來時ヲ經ルコト四年有餘其ノ間朕ノ政府ハ銳意韓國施政ノ改善ニ努メ其成績亦見ルベキモノアリト雖韓國ノ現制ハ尚未ダ治安ノ保持ヲ完スルニ足ラズ疑懼ノ念毎ニ國內ニ充溢シ民其ノ堵ニ安セス公共ノ安寧ヲ維持シ民衆ノ福利ヲ増進セム為ニ革新ヲ現制ニ加フルノ避ク可ラサルコト瞭然タルニ至レリ

朕ハ韓國皇帝陛下ト與ニ此ノ事態ニ鑑ミ韓國ヲ舉ケテ日本帝國ニ併合  
シ以テ時勢ノ要求ニ應スルノ已ムヲ得サルモノアルヲ念ヒ茲ニ永久ニ韓國ヲ  
帝國ニ併合スルコトナセリ

韓國皇帝陛下及其皇室各負ハ併合ノ后ト雖相當ノ優遇ヲ受ケヘク民  
衆ハ直接 朕カ綏撫ノ下ニ立テテ其康福ヲ増進スヘク産業及貿易ハ治平  
ノ下ニ顯著ナル發達ヲ見ルニ至ルヘシ而シテ東洋ノ平和ハ之ニ依リテ愈々其ノ基  
礎ヲ鞏固ニスヘキハ 朕ノ信ミテ疑ハサル所ナリ

朕ハ特ニ朝鮮總督ヲ置キ之ヲシテ 朕ノ命ヲ承ケテ陸海軍ヲ統率シ諸  
般ノ政務ヲ總轄セシム百官有司克ク 朕ノ意ヲ体シテ事ニ從ヒ施設ノ  
緩急其宜キヲ得以テ衆庶ヲシテ永ク治平ノ慶ニ賴ラシムコトヲ期セ

韓國皇帝詔勅ノ一部 (明治卅三年八月二十二日)

由來積弱痼ヲ為シ疲弊極所ニ至ル挽回ノ望ナシ、故ニ朕之於テ  
懼然ルニ顧ミ確然自ラ斷ジ爰ニ韓國ノ統治權ヲ從前ノ親信畏  
敬シタル隣國大日本天皇陛下ニ讓與シ外東洋ノ平和ヲ鞏固ニシ内僑  
饑ノ民生ヲ保全セシム、惟フニ汝大小ノ臣民國ト時宜トテ深察シ妥擾スル  
事ナク其ノ業ニ安ンジ日本帝國ノ文明新政ニ服從シ幸福ヲ共受セヨ  
朕ガ今日ノ此舉ハ爾有衆ヲ忘レタルニ非ズ專汝有衆ヲ救済セントル至  
意ニ出ツ爾臣民ハ朕ガ此ノ意ヲ克體セヨ

宣統二年八月一日  
大清國對日宣戰詔勅  
朕惟恐保全萬世一系之皇祚踐大日本帝國皇帝之忠實勇武有衆示不  
朕茲清國討之戰ヲ宣ス朕カ百僚有司ハ宜ク朕カ意ヲ体シ陸海清國ニ對  
シテ交戦事ニ從ヒ以テ國家ノ目的ヲ達スルニ努カスヘシ苟モ國際法ニ反スル限リ各々權  
能ニ應シテ一切ノ手段ヲ盡スニ於テ必ス遺漏ナカラムトヲ期セヨ  
惟フニ朕カ即位以來茲ニ二十有餘年文明化ヲ平和ノ道ニ求メ事ヲ各國ニ構ルノ極メテ  
不可ナルヲ信シ有司ヲシテ常ニ有明ノ誼ヲ篤クスルニ努カセシ幸ニ清國ノ交際八年ヲ  
逐テ親密ヲ加ヘ料ラ清國ノ朝鮮事件ニ於テ我ニ對シテ者々鄰邦ニ處リ信義ヲ失スル舉  
ニ出テトハ

朝鮮ハ帝國カ其始ニ啓誘シテ列國ノ伍伴ニ就カシタル獨立ノ國ナリ而シテ清國ハ每自ラ  
朝鮮ヲ以テ屬邦ト稱シ陰ニ陽ニ其ノ内政ニ干涉シ其ノ内亂ヲ起シテ之ヲ以テ屬邦ト稱シ極難ニ格



キ兵ヲ朝鮮ニ出シタリ 朕ハ明治十五年ノ條約ニ依リ兵ヲ出シテ之ヲ護シメ更ニ朝鮮ヲ  
シテ隔絶ヲ永遠ニ免シ治安ヲ將來ニ保タシメ以テ東洋全局ノ平和ヲ維持セムト欲シ先  
ツ清國ニ告グルニ協同事ニ從ハシムコトヲ以テシタルニ清國ハ翻テ種々ノ辭柄ヲ設ケテ拒ミ  
リ帝國ハ是ヲ朝鮮ニ勸ルニ其批駁釐革シ内ハ治安ノ基ヲ堅クシ外ハ獨立國ノ權義ヲ全ク  
セムコトヲ以テシタルニ朝鮮ハ既ニ之ヲ肯諾シタルモ清國ハ終始陰ニ居テ百方其目的  
ヲ妨碍シ刺ヘ辞ヲ左右シ時機ヲ緩ニシ以テ其欲望ヲ達セムトシ更ニ大兵ヲ韓  
ホニ派シ我艦ヲ韓海ニ要撃シ殆ント亡快ヲ極タリ則チ清國ノ計圖タル明ニ朝  
鮮國治安ノ責ヲシテ歸スル所アラハレシメ帝國ハ率先シテ之ヲ諸獨立國ノ列  
ニ伍セシメタル朝鮮ノ地位ハ之ヲ表示スルノ條約ト共ニ之ヲ蒙晦ニ付シ以テ帝國ノ權  
利利益ヲ損傷シ以テ東洋ノ平和ヲシテ永ク擔保ナカラシルニ存スルヤ疑フ可  
カラス 然レ其爲メ所ニ就テ深ク其謀計ノ存スル所ヲ揣ルニ實ニ殆メヨリ平  
和ヲ犧牲トシテ其非望ヲ遂ケントスルモノト謂ハサルヘカラス事既ニ茲ニ至セ 朕平  
和ヲ相終始シテ以テ帝國ノ光榮ヲ中外ニ宣揚スルニ專ナリト雖モ亦公ニ戰ヲ宣  
セサルヲ得サルナリ汝有衆ノ忠實重武ニ倚賴シ速ニ平和ヲ永遠ニ克復  
シ以テ帝國ノ光榮ヲ全クセムコトヲ期ス



朕カ志ナラフ

帝國ノ重キ韓國ノ保全ニ置キ一日ノ故ニ非ス是レ兩國累世ノ關係ニ  
因ルニシテ又韓國ノ存亡ハ實ニ帝國存亡ノ繫ル所ナリ然ルニ露國ハ  
其清國トノ明約及列國ニ對スル累次ノ宣言ニ拘ハズ依然滿洲ニ巨據シ  
益々其地歩ヲ鞏固ニシテ終ニ之ヲ保各セシメ若滿洲ニシテ露國ノ領  
有ニ歸セシムル韓國ノ保全ハ支持スルニ由ナク極東ノ平和亦亦三リ望ムヘカラ  
ス故ニ朕ハ此機ニ際シ切ニ女媧ニ由テ時局ヲ解決シ以テ平和ヲ恒久ニ維持セム  
ヲ期シ有司ニシテ露國ニ提議シテ歲々之ニ宣リテ屢次折衝ヲ重ネシメタルモ露國ハ一モ  
交譲ノ精神ナク之ヲ迎ヘズ曠日彌久徒ニ時局ヲ解決ヲ遷延セシメ陽ニ平和  
ヲ唱道シ陰ニ海陸ノ軍備ヲ増スルニ以テ我ヲ屈從セシメタル凡ソ露國が如ク平和  
ヲ好愛スルノ誠意ナルモ毫毛認ムルニ由ナシ露國ハ既ニ帝國ニ提議シテ零ニハ韓

國ノ安全ハ方ニ危急ニ瀕シ帝國ノ國利ハ將ニ侵迫セラレトス事既ニ  
至ル帝國が平和ノ交渉ニ依リ求ムトシタル將來ノ保障ハ今日之ヲ旗  
鼓ノ間ニ求ムル外ナシ朕ハ汝有衆ノ忠實勇武ナルニ倚賴シ速ニ平  
和ヲ永遠ニ克復シ以テ帝國ノ光榮ヲ保全セムコトヲ期ス

[illegible]

郭山事件顛末

郭山教會堂焼

郭山教會堂焼

大正八年六月三日我等一行宣川宣教師只一及二伴、郭山教會堂焼  
失后、状況視察、際、金會堂執事、洪金、金、鮮人、我等、一、金、夜、招、  
便宜を圖り、たが我等、金、地、一、退、三、白、亭、車、場、二、見、送、り、た、洪、金、等、に  
微行し、まゝ、た、一、憲兵補助員に、甚だ、く、打、柳、せ、り、其、傷、一、部、を、宣、川  
病院に入院せしに至り、一、憲兵、金、任、せ、娘、の、云、い、一、の、一、部、を、憲、兵、の、一、部、員、  
は、停車場に於て、洪、金、浦、の、波、子、に、(我、子、一、部、)何、を、談、り、た、や、と、問、は、れ、  
一、洪、金、等、語、を、解、せ、る、が、故、に、何、事、も、知、り、と、答、へ、たり、と、憲、兵、補、助、員、に、  
一、部、を、蹴、せ、り、其、當、時、鮮、人、服、を、着、け、た、一、見、人、憲、兵、補、助、員、の、一、部、を、制、  
止、す、る、が、如、き、態、度、を、為、し、却、て、其、に、洪、金、一、部、を、蹴、せ、り、と、云、ふ、後、刻、洪、金、等、に、  
引、致、せ、し、一、部、を、以、て、一、部、に、一、部、を、警、務、總、監、部、報、告、三、通、並、に、宣、川  
病院、匠、師、の、檢、診、を、隔、へ、高、覽、に、供、す。



拜啓郭山に於ける韓人執事被害の件取調  
方命！置る処今朝別命の通り電報有之候  
間為御案考御送り申上候尚ホ！ル！氏  
御話に依る！全地方の民心一般に基督教  
徒ニ對シ或は惡感を持！圓滑を欠き居る  
やに！相見へる！に付而屬警務部長（義典）  
に對！一應全地に出張！親！く状況！調  
査！尚將來！為！分隊長以下に對！適當  
に指示せ！む！様電牒致！置！以間御含  
み置！下度 右総長！の命に依り小宮

上リ申述候

孝ノ小重

六月七日

前田大佐

川上勇 殿 台下

秘字 電報譯文

發信者 定州分隊長

六月六日午前九時四十分發

受信者 前田大佐

六月六日午前三時三十分受

事項

答マワキユムト共ニ説教シタル鮮婦人ヲ  
政打シタル事實ハシノ本月三日ボールス  
及豆川ラフエルハ郭山教會堂焼失ノ状況  
視察ヲ遂ケ宣川ニ飯ル後郭山駐ニテ全  
駐在所補助員安義冒停車場取締勤務中  
當時是等ヲ見送リタル全地耶蘇教執事  
高根亨ニ對シ外國人等如何ニル事ヲ

語リタルヤト尋ネタル処何ヲ言フテモ  
君ニ知ラヌル必要ナシト甚ク不遜ノ態  
度ヲ為シタルハ付安補助員ハ衆人ノ面  
前ニ於テ侮辱セラレタルヲ憤慨シ手ニ  
前面部ヲ改打シタル処高根亨ハ之ニ反  
抗シ互ニ争闘シ高ハ胸腹部ニ負傷シ翌  
日宣川耶穌教経営美藤病院ニ入院シタ  
ル事實アリ傷害ノ程度追報セントス  
其補助員ニ對シテハ平素ノ訓達ヲ守ラ  
ル爲罷免申請中

### 川上様

郭山事件負傷者ノ様子並ニ水原事件ノ  
調書ノ寫ヲ差出矣間ホールス氏ニ御通  
知置キ被下度候様願上候

惣次郎拜

電報譯文

發信者	定州憲兵隊長	六月八日午前九時四五分定州局發
受信者	前田大佐	六月八日午前十一時京城局覽
		六月八日 〇時二分 譯者 認印

事項

高木幸八文字ハ當座ハ今尚入院中ナルモ  
傷害ノ程度最モ輕ク僅力ニ左面大靨ノ刺  
傷ヲ見ルノミ入院スベキ程度ニアルヲ不詳  
細文

拝啓  
過日御滞京中御話有之候基基督教徒ニ對  
スル迫害ノ件ハ當時不取致電報寫高覽  
ニ供シ置矣處其後取調、夕ル結果別紙  
ノ通り報告有之矣間御送申上候ホト  
元ニ對シテハ貴下ヨリ御傳、被下度頼  
上候  
六月十二日

鬼島惣次郎



上勇隊

定警秘才一四九三號

大正八年六月八日

定州憲兵分隊長

警務總長殿

基督教ニ対スル迫害ニ關スル件

六月六日電命ニ基キ首題ノ件ニ關スル當  
地ノ状況及其顛末左記ノ通りニ有之矣條  
此段報告矣也

左記

當地方ニ於ケル耶蘇教ハ騷擾事件ノ為メ

教勢一時衰頽ノ状態ニ在リ川耶蘇教宣教  
師等ハ官憲ノ所置妥当ナラズト常ニ恨ミ  
念ヲ執リ近來種種ノ手段ヲ以テ觀察ヲ  
兼テ屢々來宣ニ信徒ノ集合ヲ促シ一面官  
廳ニ出頭シ騷擾ニ関スル韓人ノ妄動及耶  
蘇教教會堂焼失ノ件ニ付疑ヒ、眼ヲ以テ  
質問ヲ試ミ其態度傲慢不遜ニシテ或ハ官  
廳ノ處置ヲ質問シ總督政事ニ関スル論議  
ヲ持チ機ケル等不穩ノ言動ヲ弄シ誣告的  
ニ出テ穩當ナラサルヲ以テ之ヲ反駁ス

解ニ努メ反省ヲ促シ居レル処ニシテ無根  
ノ事實ヲ吹聴シ或ハ針小棒大ニ語り暗ニ  
排日思想ヲ鼓吹シ居レル疑ヒアリ此際一層  
官憲ノ態度嚴正ナルト宗教關係ニ就テ深  
甚ナル注意ヲ要スル処ナルヲ顧慮シ五月  
十日別帝字ニ、通り部下一般ニ訓達シ深  
ク戒メ居レル処ナリ而シテ本件ニ関スル  
當時ノ状況左ノ如シ

一、宣教師「マ、キ、ユ、ム」カ定易ニ來リタルハ  
五月八日午前十一時ニシテ直ニ教會堂

焼跡ニ至リ其附近ニ居合セタル信徒ノ  
童児ヲシテ集合方ヲ奔走セシメ一面鐘  
鐘ニタルモ集合スル信徒男四名女三名  
ニシテ至テ振ハスヲキユムハ憤慨  
態度ヲ以テ信徒ニ向ヒ何故ニ定州ハ教  
會ヲ開カサルヤ又何故ニ本日ノ禮拜ニ  
集合セサルヤト詰リタルニ答フルモノ  
十ノ因テ布後ニ對ニ布教上ニ関スル説  
教ヲ為シ終リニ賛美歌ヲ合唱シ終リテ  
午後二時分隊ニ來リ教會堂焼失及放火

犯人檢挙状況其他ニ付水原地方ノ例証  
ヲ述ヘ當時駐屯軍隊ノ放火ヲナスヤト  
甚ク不遜ノ言辞ヲ以テ質問ヲ為シ午後  
三時三十分定州發ニテ帰宣セリ  
「マフキユム」ノ説教ト共ニ鮮婦人ガ説教  
シタル事實ヲ又「マフキユム」ニ追場石右衛門  
人王政打シタルモノアリシヲ認メス  
二、宣教師「ホーランド」カ郭山通過ノ状況  
宣教師「ホーランド」カ在宣川宣教師「ラッエル」

等郭山ニ來リテ宣教師「ラッエル」

時ニ下車スルヤ直ニ郭山教會堂  
燒跡視察、上全駐在所ニ出頭シ、全地方  
騷擾獨立運動ニ關スル顛末狀況ヲ聽取  
シ、全六時五十六分宜川ニ向テ出發セリ  
其際全地方耶蘇教執事洪今竜外一名ハ  
彼等一行ヲ見送り、尙ハ停車場ニ至リ  
夕山カ當時停車場取締、全駐在所憲兵  
土等兵齊藤齊ハ職務上、打合セアリテ  
驛長室ニ居残り、夕山處全勤務ノ補助員  
安鐘承ハ歸途見送りタル執事等ヨリ外

國人等、言動ヲ探ラント欲シ、外國人ハ  
如何ナル事ヲ語リケルヤト問ヒタルヤ  
ト問ヒタル處洪ハ何ヲ語ルニ君ニ知ラ  
スル必要ナシト甚ク不遜ノ態度ヲ爲シ  
タルニ付安補助員ハ衆人ノ面前ニ於テ  
侮辱セラレタルヲ憤慨シ手ニテ輕ク面  
部ヲ打チタルニ洪ハ之ニ反抗シ互ニ爭  
鬪シ喧騒シ居ル處齊藤上等兵ハ之レヲ  
制止シ安補助員ニ注意ヲ加ヘ駐在所ニ  
全行セシメ齊藤ハ更ニ他ノ勤務ニ就キ

夕リ  
洪ハ胸腹部ニ傷害ヲ受テクリトテ翌日  
宜川耶蘇教經營ノ美東病院ニ入院セリ  
其傷害ノ程度ニ付六月七日千葉軍曹及  
定州郡配置公醫伊藤祐雄ヲ宣川美東病  
院ニ派遣シ全地警察署長宇田豐勝並ニ  
宣川郡配置公醫立會ノ上洪今意ノ容態  
ニ付檢診セシメタル處別帝檢案書ノ通  
リニ付入院ヲ要スル程度ニ至ラス本  
人ハ如何ニモ重病ノ如ク装ヒ宣教師等

一同情ヲ求メントシテ入院シタル事ハ  
明クニシテ助骨折レテ入院シタルトハ  
全然誇大ノ報ナリ尚千葉軍曹ノ復命書  
ニ徴シテモ之ヲ事實ハ全ク認めサルナ  
リ

當時目撃シタル証人調書ノ寫案考ノ爲  
添付ス

本書發送先  
平安北道警務部長



接案書

大正八年六月七日 洪今竜ニ對スル傷害ノ  
部位程度檢案ノ夕、宣川美東病院ニ於テ  
宣川警察署長宇田重勝宣川郡配置公醫小  
川鷹三定州憲兵分隊憲兵軍曹千葉俊藏立  
會、上全日午後六時檢案スルニ、右ノ所見  
左、如シ

一、骨格營養共ニ良好、腋膊整調、緊張良好、一  
分七十、數、体温上昇、 $36.1$ — $36.6$ 度、  
顔貌平靜、毛苦閉、狀、 $+$ 、眼球結膜ニ

充血等ヲ認メ、舌ハ濕潤シ赤色ヲ呈ス  
胸部ハ左右共ニ全形全大ニシテ肋間部  
等ニ腫起ス、陷凹ナル部ヲ認メ、又肋骨  
々打更ニナシ呼吸状態異常呼吸音一般ニ清  
朗ナリ心臓部位常ニ音整、雜音等ナシ  
腹部変状ヲ認メ、  
二、左側大腿前面（稍外方）、中央部ニ當リ、奮即  
大、腫張ヲ認メ、輕々熱感ナリ壓痛アリ  
サレト溢血ナシ  
三、洪リ主訴トシ、左肩脚部及左足乳腺線上

ノ牙七乃至八肋骨間ニ疼痛ヲ訴フル  
モ他覺的ニハ毫モ変状ヲ認メス  
四、ソノ他異常部位ヲ認メ、又（此間約一時間）  
要ス

右ニヨリ  
一、傷害部位ハ大腿後面部ニ打撲ニ因レリ  
腫張ナルヲ認メ  
二、疾病休養ノ程度ニ至ラズ一、二回、カン  
下、山、或ハ淡度丁、或重中ニ至リ、テ全治ス  
ルモノト認ム

如檢案候也

大正六年五月八日

宣州郡宣長 田村外司

公署 伊藤祐雄

檢案書

(試文)

宣州 米國長老派教會病院

洪 今 竟

一病名、打撲症

右に本日午後當病院に治療を受けたり。今も亦昨日午後宣教師並に至今伴者上談合したり。嫌疑により憲兵及補助員に殴打せられたりとも云ふといふ。

目下急者の症状は、如右  
脊部、両肩、脛部、脇関節、左側大腿、左側腕部並に腕關節、指頭に反下溢血あり。  
左肋骨は恰も破せられたる如き徵候あり。疼痛甚しく



負傷程度調査ニ就テハ六月七日定州分隊  
千葉軍曹及宣川署長ハ各公醫ヲ随ハ美東  
病院ハ出張院長「シヤロクス」生會ヲ來メ  
患者ノ創傷部位ニ就キ先ツ宣川署長ニ於  
テ點檢ヲ爲シ後兩公醫ヲシテ交々檢診又  
ハ問診ヲ爲サシメタルニ負傷ノ程度左ノ  
如クニシテ其症狀極メ輕ク且患者ノ  
訴フ處概シテ虚偽又ハ誇大ノモノアリト  
認メラルハ同院長「シヤロクス」豫后五日  
ヲ以テ全治スヘシトハ斷案ニ見ルモ凡ソ

本創傷ノ輕易ヲ知ルヲ得ハク左ニ本患者  
ノ容體ヲ記述ス

左記

- 一、右大腿中央ノ上部ニ約小拳大ノ硬結  
アリテ僅クニ腫張發赤シ皮温ノ上昇及壓  
痛アリテ稍炎症ヲ呈セリ
  - 二、左下腿内側ニハ僅クニ擦過傷ヲ認ム
  - 三、左側胸及背部等ヲ壓スルニ疼痛アリト  
訴フルモ著変ヲ認ムス
- 此脈膊体温共ニ普通胸腹部ヲ聽診共ニ著



變之認め  
一患者ハ肋骨折レタル如ク訴エ且劇  
痛ニ堪ヘサル、体容ヲ為スモ一度補助  
員ヨリ歐打セラル、際ハ躍如クテ臺  
モ疼痛ヲ感スル、模様ナク寧日健康者  
ヲ凌ク、概ク示セラル以テ見ルハ肋骨  
、折損又ハ劇痛ハ虚偽ト認め院長及帶  
同醫師共ニ之ニ同意セリ  
右及報告候也

秋馬 電 又 馬

發信者義州憲兵隊長

六月十三日午前八時五分宣州發

受信者司令部佐官

十一時 受

事項

軍醫全伴宣州ニ来リ本職院長主會ノ上洪  
今竜檢診シタルニ目下全ク治癒ノ域ニ在  
リ尚宣教師等ノ親シク面談會食ノ上意志  
疎通ヲ圖リ確カニ若干ノ効果アリシヲ  
認ム委細上京ノ上報告ス今義州ニ向ヒ候

大正八年六月

朝鮮騷擾地踏查梗概報告

鮮人騷擾地踏查梗概報告

踏查日程

五月二十日より六月十日迄前後往復三週間

歴訪各地

釜山、大邱、京城、開城、平壤、  
盤石、砂川、宣川、定州、郭山

會見して意見を徴せし人々

一 内地人、二 内地人基督教者、三 諸官吏

(總督府、裁判所、道廳、憲兵隊、警察署等を含む)

四 宣教師、五 鮮人

以上は各地歴訪毎に採りし大体の方針にして或は同一種類の人々と數回面会を重ねたることあり。鮮人との直接談話は言談不通の故実察不可能なるは勿論にして、直接に交る便宜あるとするに到底等しいを以て、

は頗る困難なるのみならず鮮人にとりては月限的の事にして其の復旧一身上に如何なる面倒を惹起するか測られざるものあり。我等一行が各地に於て数々の鮮人男やと胸襟を開きて語る事を得たるは全く宣教師の伝道精神に由るもの也。職優に對する意見の相違の甚しき事各々各様なり。在留内地人の多くは鮮人の短所、弱点を指摘し宣教師は鮮人の美点長所を賞揚して弱点を看過する傾向あり。鮮人の云ふ所を察するに我等從來の措置に於て大いに覺醒すべきものあると同時に彼等は其の實際に受け居る損害よりも更に其の悪感を抱くに至れるものなるともせず。

今に等る意見を見れば概綜合して發擾の原因を探究するに併合の利益が相互的な事を充分に了解し若くは鮮人をして其の意を徹底せしむること能はず徒に刃を急ぎたるは歴史、言語、習慣、等を蹂躪するが如き感を與へ十数年間に其の成果を期待せし結果武断的政治の援助をかゝるを得ざるが如き感を一般に與へたる事。

三 鮮人當りては内地人の不法意見  
四 鮮人に對する差別的待遇

五 朝鮮民族性に對する深き研究なき所より生ずる誤解

六 言論集會の拘束不平不満を訴ふべき機關の缺如たる事

七 併合の故一時鑒慙せられんとせし對日歴史的反感が近代思想に依りて新に意識されたる事

八 國家思想の發生主として不平不満より出立して歴史の探究に入り近代思想に接觸する所よりして誘起されたるもの。

### 鮮人悪感醸成の例

一 知識階級の失望、差別的教育の結果は鮮人をして將來に對する希望を断絶せしめ殊に青年は官吏たるを以て無上の榮光と考へ来りしに内地人の故に其の地位が蚕食されて前途望みななくなりたるが如き感を抱くに至りし事。

二 農民の不安、一般農民は近來米價暴騰と之に伴ふ土地價格の向上の故に生活潤澤になり来れるがこれに幾数年の事にして後には内地人の故に蚕食さるべき素地を奪はるものなりとの感を抱くに至らしめし事。 然れ毎日（或時期）

に於て幾百人の鮮人が一團となりて満洲地方に移動し去る  
光景を目撃しては更に此感を深くするものがあるが如し。

鮮人をして斯る悪感を抱くに至らしめたる原因を見るに  
教育制度并に官吏任用制度の欠陥、東洋拓殖會社の不自  
然的政策に因る所大なりと云ふ又武断政治の弊、諸  
規則、登記法等の繁雜並に官憲干渉の甚しき事、鮮  
人在來の風俗習慣を度外視するが如き行爲或は墓地制  
度改良のみに鮮人の良心に堪わぬからざる一種の苦痛を  
感ぜしめたるが如き、下級官吏が日常鮮人と直接交渉  
して種々不快、不便、苦痛、無理の思を重ねしめたるが如く  
皆此の感を深くせるものなり。憲兵、警察制度の弊  
に至りては其の及す害實に甚しく鮮人をして警察官が良  
民の保護たるにあらずして却て憲兵、兵隊の力を借りて  
人民を壓倒強迫せんとする者にあらずるやの感を與へぬに  
鮮人は不平の内に其の目を過さざるふし。之に伴ふ密偵  
制度は鮮人をして恐怖の念を起さしむるものあり殊に騷  
擾後犯人搜索の峻烈なる所は憲兵並に警察官の

之を補助員等の積累と相待て鮮人の不平、不満を益々助  
長せしめやがて恐怖と憤怒に轉化し行々傾向あるが如し  
要之今回騷擾の原因は鮮人の一般的  
不平不満(事實の正確  
なるや否やは別として)が主要因を作りて之に知識階級の  
受けたる世界思想が轉じたるもの如く觀察せらる。  
然も今日は先に列挙せる恐怖と憤怒は陽性より陰性に  
轉せんとするが如く憂あるは頗る重大なる事なりと云は  
ざるべからず。特に基督教に關するものを見るに  
皮相の見解にして之を結果より見れば基督教徒として之に  
参加せしにあらざるして鮮人として参加したるものと見るを  
以て肯綮を得たるものと云ふべし。

### 騷擾後に於ける基督教徒集會の状況

一 大都會に於ては騷擾前と異なることなく集會し居れり。  
只四割乃至五割減になり居る處あり。調査、密偵等が  
教會の内外に監視する様は以前と異なる所なり。  
二 地方の諸教會に至りては騷擾後殆ど集會の自由を得ざる



かゆき看あり、此一つには教金堂破壊又は燃焼され  
て集會し得ざるに依るも宣教師の詰る處に依れば  
一旦官憲の許可を得て集會するも宣教師が其の地を  
退去すると同時に集會したる鮮人は憲兵巡査等の爲に  
半殺の命に逢ふに由ると云ふ。  
我等一行の實見したる所に依れば郭山教金の小使が  
我等と談話したりと云ふ處に憲兵補助員の爲に肋骨を  
折らる程甚しく痛られ翌日宣川の病院に入院し  
たる事を記憶す。

朝鮮騷擾地巡回日誌

朝鮮騷擾地巡回報告中ニ記セル騷擾ノ原因  
一 閑スル意見ハ多ク其材料ヲ以下記載セントス  
ル會見談中ヨリ比較綜合シタルモノナレハ特  
ニ記シテ出處ヲ明瞭ニセシ  
騷擾ハ對スル管見ハ各人各様ナレトモ重複スル  
カ故ニ特ニ此處ニハ便宜上各人ノ管見ヲ特微ノ  
ミヨ記セン

五月二十六日朝

大田府





要之如斯運動ノ進行

ハ其ノ如キト

此種人々ノ運動暴発ノ當時如何ナル都合

リナリ此ノ運動ニ加盟スルコト能ハサリキ

今日迄迄多日本大基督教徒ト親交ヲ結ビタリ

ト雖モ一度日本政府ヲ鮮人ヲ如何ニ遇スルカ

ト警スルニ及ンテ到底此ノ状態ヲ支持スル

ハスル一鮮人ノ日本政府トハ主トシテ

其ノ其ヲ意味ス

文才ナル一鮮人基督教徒ノ言ニ曰レハ如何ニ

鮮人等ヲ今日苦痛ニ生キ不安ノ中ニ生息シ

以テ見 地方官憲カ鮮人基督教徒ノ動

静ヲ窺ヒ居ル為ニ彼等ハ一トシテ安閑ノ日

ヲ送ル能ハス

此三日午後二時

大邱着

一日本長老教會牧師ノ談

官憲カ基督教徒ノ對シテ誤解ヲ抱キ甚タシキニ

至テハ宣教師ヲ強主運動ニ關係スルカ如ク思

ヒ居ルリト

氏ハ其理由トシテ



少教師、最老親密に受けたる際、宣教師ハ非  
常に憤慨し、實状ヲ寫真ニ取リタリト、元來家  
宅搜索ニ行ケル檢事モ憲兵モ皆自ラ好シテ此  
ノ如キ事ヲ為スニ非ス上官ノ命ニヨリテ赴ケ  
ルモノニシテ、彼等ノ感情ハ興奮シ居ル際ナレ  
ハ寫真ヲ取リ如キハ一敏ノ誤解ヲ受ケル當然  
ノ事ニシテ宣教師ハ寧ロ謹慎ヲ要スト、  
(二) 家宅搜索ヲ為セル檢事ハ鮮人ノ通譯ニヨリテ  
質問ヲ為セルニ宣教師等ハ日曜毎ニ數百人ノ  
人リヲ集合セシメ、堂口ト說教ヲナセルニモ係

三 鮮語ヲ話ス能ハサルノ故ヲ以テ之ヲ質問ニ答  
フル事ヲ得サリキ

(三) 宣教師等ハ全地復審法院長夫人ノ招待ニヨリ  
テ雞祭ノ見物ニ出掛けタル中計リ又モ途上乃  
歲運動騷擾ニ出會シタリ、官民側ニテハ宣教  
師ニ對シテ彼等ハ如斯騷擾中其姿ヲ表ハス如  
キハ事件ヲ擴大スル恐工也ヲ以テ見物ニ如キ  
ハ遠慮ス可キナリト

(四) 一女學校ノ婦人教師ハ警察ニ赴キ全校ノ學生  
ヲ發名拘引セテヒ索シカキ壽ネタルニ官憲ニ

テハ之ヲ以テ直ニ万歳運動ニ關係アルモノ  
如ク誤解ナルニ至レリ 小林氏ハ最近ニ宣教  
師ニ對スル私見ヲ述ベテ今日宣教師ハ謹慎  
態度ヲ取レリ而モ彼等ハ政治問題ニ関シテハ  
中立ノ態度ヲ取ラサル可カラズト言フ諸外  
國トノ通信報道ニヨリテ見ルハ決シテ中立ノ  
態度ヲ取レルモノニ非ズ

### 大邱復審法院長談

(一) 今回ノ騷擾ハ甚ク迷惑ナル出来事ナリト云モ  
或ハ日本ノ將來ニ取テハ却テ幸福ノ結果ヲ生

スルニ至ル可シ何トナレハ内地ノ人々各自  
覺醒シテ此ニ必要ナル改革ヲ施スニ至ル可キ  
ヲ以テナリ今十年後レテ此ノ事件ハ暴徒ヲ見  
ルカ其ノ危険性ノ如何ニ大ナルカハ今思ハレ  
難スルニ難カラサル可シ

(二) 宣教師ハ當騷擾ニ何等關係ナキモノ  
ニ彼等ノ犧牲献身ノ精神ニ関スル説教ノ如キ  
ハ確カニ一般民衆ニ對シ影響ノ少カラサルモノ  
ナル可シ

### 檢事長談

基督教徒、伊教徒、天道教徒、或ハ學生等、  
當該後問題ニ煽動ノ地位ニアリタル如キモ彼  
等ハ各教徒トシテ此ノ運動ニ加盟シタルニ非  
ズシテ只軍ニ鮮人トシテ此ノ騒動ニ加盟セシ  
ニ過キズト

(一) 基督教徒、天道教徒、智識、若ハ甚タシク是  
ヲ以テ見ルモ天道教徒大ニテ今回騒擾ノ煽動  
者タルコト能ハサリシナル可シ

大邱ニ於テ鮮人トノ會見米穀商(傳教徒)其他八名

從來日本ノ諸名士カ朝鮮研究ヲ怠リシハ甚タ遺

憾ナルコトニシテ偶々朝鮮ニ來訪セラルハ人  
アリト云モ釜山ヨリ官憲ノ出迎ヲ受テ再ヒ釜  
山ヲ去ル迄彼等ニ付キ纏ハルハ關係上到底實  
情ヲ究ムルコト能ハズ況シテ鮮人カ如何ニ思  
ヒ如何ニ慮セルカヲ知ルコト不可能ナルハ

朝鮮ハ由來五千年ノ歴史ヲ有シ美術文化共ニ  
ニ發達シ日本ニ貢獻セル地大ナリ日本ノ官憲  
ハ鮮人ヲ劣等者トシテ遇スルト虽モ過去ノ歴  
史ヲ滅却スル能ハズ況ヤ鮮人カ人間ナル事

林殺スル能ハサル可シ。

思フニ日本今日ノ文明ハ東西文明ヨリ成立ス  
ルモノニシテ過去五十年間ニ西洋文明ヲ吸収  
シ而シテ日本人ハ覺醒セリ。要文鮮人ト云モ  
若シ西洋文明ニ接觸スル餘裕アリシナラシニ  
ハ決シテ鮮人ハ日本人ニ勝ルトモ劣ルコトナ  
ラサル可シ。

然ルニ今日官憲ノ態度ヲ見ルニ全國探偵政治  
ヲ施シ鮮人ヲシテ恰モ奴隸ノ如ク取扱ヘリ。  
是ニ依テ見ルモ今回ノ独立運動ハ二三煽動者

ノ力ニヨルモノニ非タシテ全民族ノ要求ヲ表  
現シタルモノト言フ可シ。

(二) 彼ハ日本ノ新聞雜誌等ヲ熟讀シ吉野博士其  
他<sup>朝鮮</sup>公情者ノ記事ヲ讀ミ非常ニ感謝シテ韓  
人ノ多クハ神ノ助ケヲ得ントシテ宣教師ノ  
館ヲ訪レ然ラサルモノハ其ノ不平不滿ヲ心  
中ニ壓抑シテ忍怖ト不安トヲ怠言ノ中ニ埋  
リ~~テ~~シテ結果遂ニ今日ノ騷擾ヲ醸成ス至リ  
シナリト此ノ鮮人ハ我等一行カ去テフトス  
ル時特ニ川上氏ヲ木蔭ニ呼ヒ是非御等一行

於旋全情ニヨリ内地ノ方々々々不安ト  
苦痛ニ對シテ充分ニ了解ニ得ル様願ハルヲシ  
ト二千万ノ鮮民ノ派心情ニ日常接スル自分ハ  
御一行ニ對シテ非常ニ期待スル所アリト遂ニ  
涙溢レテ一語モ發スル能ハサルニ至リ堅ク握  
手シテ別レタリ、(其後彼ハ騷擾事件ノ嫌疑ニ  
ヨリ収監セテレタリト云フ)

大邱地方ニ於ケル鮮人名望家ノ談(基督教會長老)  
氏ハ全地方ニ於テ勢力カアル實業家トレハ先ツ  
意見ヲ述ラレニ當テ次ノ如キニツノ質問ヲナセリ、

(一) 諸君ト此処ニ於テ會談スルコトカ果シテ効果  
アリヤ

(二) 諸君ハ朝鮮ノ改革ヲ爲シ得ル力アリヤ  
朝鮮ハ先ツ支那ノ勢力下ニ置カレ次ニ日本ノ  
合スル所トナリタリ朝鮮ハ元來独立ヲ以テ無上  
ノ光榮トナス所ナレト今此ノ果ニ就テ深ク論及  
論スルハ政治上ノ問題ニ觸レルヲ得サルヲ以  
テ今暫ク讓リテ先ツ朝鮮一般ニ付テ私見ヲ述べ  
シニ人生ハ二方面ヨリ成立スルモノニシテ一ハ  
物質ノ滿足ニシテ、精神的希望向上而モ進歩ス



食糧、教育、衛生、その他、精神上、希望之、二ツナリ  
然ルニ日本宮憲、今日迄取ル方針、朝鮮人ハ  
一ニ衣食住ニ、ル、者ナリト、印象ヲ我等ニ與  
フルノ、ニ、テ、而モ、鮮人オ崇高幽遠ナル對ニ  
ル、精神上、開却セシモノ、如シ、  
朝鮮ニ於ケル教育制度ヲ見、鮮人青年ヲ、テ、將  
テ向、道ヲ與、更ニ鮮人青年カ内地ニ渡  
航スル處、困難實用ヲ莫大更ニ幸ニ、テ内地ニ  
渡航スルヲ得、タリトスルモ、青年ガ高等諸學校ニ  
入ル、困難等ヲ思、ハ教育制度ノ欠陥、如何ニ

大ナルカヲ察知スルニ至ラン、  
朝鮮ニ鮮人、為ニ一ノ中學校ナリ、高等普通學校  
ハ中學校二年終了者ト、同等程度ナルヲ以テ如何  
ニ、テ鮮人ハ内地ノ諸學校ニ入ルヲ得ニヤ、  
併合ハ要スルニ、西者平等ノ結合ナリ、然ルニ日本  
ハ鮮人ヲ劣等者トシ、テ過スル、ハ諸官廳、郵便  
局、劇場等、其他在留内地人ニ依テ至ル處ニ操リ  
近々、居、リ、  
更ニ鮮人ニ對スル慘酷ナル行為ハ、到底筆紙ニ盡  
ス能ハス、水原事件、如キハ世人ノ既ニ悉知セ、ル

処ナリ大邱ニ約十里ヲ隔リタル一部落ニ於  
テハ一婦人ヲ竊安ニ爲ニ銃死ニ陰部ニ突キ刺サ  
レテ慘殺セラルカト言フカ如キハ悲痛ニシテ  
悔辱ノ極ト言フ可シ

五月廿四日午兼(土曜日)

大邱米國宣教師ト會見

(一)當會議ニ於テ力説セラルタ諸事ヲ奉レハ當  
地方裁判所檢事正ハ公判廷ニ於テ被告ハ並ニ  
其ノ父兄ヲ兼ニ置キ訓話ヲナシテ曰ク子弟ヲ  
如斯學校ニ送ルハ甚タ不都合ニシテ諸君ハ他

ニヨキ學校ノ下ルフトモ知ラサル可カラヌト  
當日引キ出サレタル被告ノ多クハ「ソレヨニスカ  
ル」ノ學生ナリ以テ如斯學校トハ勿論  
ソレヨニスカル指ルナル可シ

(二)基督教信者ハ實際上差別ヲ受クルモノナルガ  
如ク騷擾以被警官ハ鮮人ヲ捕ヘテ汝ハ基督教  
信者ナリヤト尋テ然リト答フレハ直ニ拘  
引サレテ答レハ釈放中ナリ

(三)官憲ハ人民ニ自衛團ナルモノノ組織ヲ強要シ  
其ノ規則方針等ニ関シ説明ヲ爲サニ爲ニ各所

ニ集合シ、今後万歳運動ニ加盟セシメサル様動  
告スルコト、以上ハ毎制團ノ中心員ナルガ如  
ク此ニ人民ハ無理ニ捺印署名ヲ強テレ若シ否  
ニシカ彼等ハ制シテ打撃セラルトイフ、  
(四) 萬歳運動ハ若シ官憲カ武力的干涉ヲ為サハリ  
シナラハ無事ナルヲ得シナリ、  
(五) 萬歳運動中万歳運動ニ参加セシモノ僅少ナリシ  
ト言フ、之レ全教會ノ制度ガ僧侶ニ絕對權ヲ  
與ヘ其ノ命令ハ必ず遵奉セラル、モノナリト  
雖モ又全教徒カ参加勸誘ヲ受ケタル時ニ勸誘

者ニ金錢ヲ與ヘテ其難ヲ逃レタルニモ依ルナ  
ルハシ、(其右大邱監獄署ニ於テ一日彼ノ答  
刑ニ処セラレタルモノアリト言フ又終夜兩手  
ヲ縛シ高ク天井ニ吊ラレ拷問セラレタル者  
アリト言フ、

五月廿四日午後八時(土曜日)

京城着

不知火旅館ニ於テ全地日本人基督教徒ノ一部  
會ヲ特ニ宣教師問題ニ付キ懇談スル所アリ、  
(一) 日本人基督教青年會幹事丹羽清二氏談

氏ハ特ニ宣教師ノ態度ニ付テ憤慨ノ意ヲ洩シ宣  
教師ハ日々誤レル考ハ爲ニ鮮人ヲ收監セラル  
或ハ生命ヲ失フルニ何カ故ニ彼等ヲ靜隱ナラシ  
メサルカ朝鮮ト日本ト到底邊ヲ可ラサルモノ  
ナル事恰モ米國南北戰爭ニ於テカニコレノ  
意見ノ如シ日本ハ帝國ノ一部分トシテ朝鮮ヲ保  
留セシカ爲ニハ何事ヲモ犠牲ニ供セサル可ラス  
宣教師ハ此ノ關係ヲ充分ニ了解スル必要アルト  
今時ニ徹頭徹尾朝鮮政府ヲ援助セサル可ラス  
(二) ノソダストニフイヨン、スワール、教師曾田氏

氏ハ朝鮮ニアルエト十數年ヨリ朝鮮ノ事情  
ヲ解セリ、宣教師問題ハ重大ナルモ宣教師  
ノ態度其ノ他ニ對シ現在ヨリ以上ニ要スル  
正ニ其ノ當ヲ失セサルヤハ恰モ丹羽氏ノ  
論議ヲ駁セルカ如シ

北五日、日曜午後

ト會見

頭本元、總幹、守都宮大將、閣下貞三郎諸  
頭本氏、宣教師中ノ或ル者ハ今日朝鮮獨立ノ可  
能ナルヲ信スル者アリト尚丹羽清三郎氏ノ宣  
教師ノ態度ニ對スル意見ニ賛成スルト今時ニ



武斷政治主義ヲ排斥シ朝鮮ニ於テ最モ民意ニ  
叶ハル政治ニ變更セザル可ラズト。  
宇都宮大將ハ懇懇ニ我等ヲ招シ我等一行ヲ各  
地視察後全大將ニ報告セラレタコト希望セラ

レタリ  
朝鮮全道ニアル四百ノ宣教師ハ宇都宮大將ガ  
騷擾後駐屯軍ニ發セル軍令ヲ甚カシク称賛ス  
ル事實アリ若シ如斯訓令ニシテ充分徹底セラ  
レシナラバ恐ラク不必要ナル慘害ノ行為ハ行  
ハレサリシナラントハ宣教師ノ異口同音ニ言

フル処ナリ

一午前十時

京城日本人組合教會出席

一信徒ガ熱誠アル祈禱ヲ爲セル一節ニ

「今ヤ朝鮮半島ハ暗雲全土ヲ蔽フテ平和ナシ此  
ト實ニ我等相互ノ双肩ニ負ハサル可ラサル大  
責任ナルコトヲ一般ニ了解セシメ而シテ吾等ニ  
受難ノ精神ヲ與ヘヨシト此ノ祈リハ吾等ヲ  
シテ大ニ感憤セシムル処アリタリ

一午前十時



ゲール博士、鮮人教會堂ヲ訪フ

婦人席ハ滿員ノ盛席ナリシモ男子席ハ約三分  
ノ一ニモ滿タズ特ニ青年ト學生トハ皆無ナリ  
シ如ク見受テル是レ彼等カ主トシテ教會ノ歸  
路拘引タルルヲ恐テ出席セサルノ故ナル  
可シ。

五月二十二日(日曜日)午後二時

高等法院長渡邊暢氏ヲ官邸ニ訪問ス

(一) 朝鮮騷擾ニ関スル責任ハ主トシテ吾等在留内  
地人ノ負フべきモノナレドモ又東京人士ノ責

ハモ大ナリ

日本人ニシテ一度米國ニ趣キ或ハ英國、獨逸  
其他ノ諸外國ニ留學セバ各々其ノ美矣ヲ捕ハ  
ハ歸國後或ハ米國ガフレトナリ獨逸カブレト  
ナルハ通弊ナリ然ルニ朝鮮學生ニシテ一度歸  
國センカ激烈ナル排日ト化スルニ於テハ東京  
人士ノ責任重大ナリト言ハサル可ラス。

(二) 朝鮮ノ獨立會計制度ハ聊カ早計ニ失シタルガ  
如シ今日朝鮮ノ教育制度ハ發達ノミヲ計ルモ  
尙内地ノ補助ヲ受リルコト大ナル可シ況ンヤ

其他ノ改善ノ責任ヲ鮮人ニ課セシカ到底堪ム  
ルトコロニ非ス

(三) 此際特ニ必要ナルハ内地ヨリ更ニ視察者ノ來  
訪セラレ鮮人ニ對スル吾人ノ義務カ何邊ニア  
ルヲ知悉シ之ヲ内地人一般ニ普及セシムル  
事ナリ

一午後四時三十分

宣教師合全教會ニテ多數ノ宣教師ト會見ス  
一午後七時ゲール博士ヲ自宅ニ訪ヒ其ノ意見ヲ  
徴ス

(四) 日鮮兩人ノ間ハ非常ニ間隔アリ如何ニシテ兩  
者ヲ結合セシム可キカハ到底吾人ノ想像ナモ  
及バサル起ナリ而モ朝鮮人ノ信用厚キ五六ノ  
日本人ガ一例ハ吉野作造博士川上昌保氏  
等ガ朝鮮人ノ代表者等ト會見シタル効果ハ決  
シテ僅少ニ非ナル可シ之レ正義人道或ハ同  
胞相融和ノ建設的進程ノ第一段トモナル可キ  
モノナラン

(五) ゲール博士ハ特ニ高級鮮人等ノ尊敬ヲスナキ  
人ナルコトニ關シ力説ニ基督教徒ノ信念厚

年會理事長老鮮人ノ宗教的信念ニ片激賞セラレタリ。

一 五月二十六日(月曜日)午前九時

總督府ヲ訪問ニ教育局長關谷貞三郎氏ト會見シ

タリ。

(一) 憲兵制度ノ廢止ハ朝鮮問題ヲ永遠ニ解決セン  
為ニハ正ニ實行セサル可ラズト

(二) 朝鮮政府ハ朝鮮語ヲ廢滅ヲ企ツルニ非ズ主ト  
シテ日本語ノ研究ヲ獎勵スルカ故ニ一方逆ニ

如斯誤解ヲ招キレモノナリ  
新法令中特殊學校(ニフレススナール)教師ハ日本語

ニ堪能ナラサル可ラズトノ意ハ會話ノ智識ヲ  
要求スルノミニシテ教授ハ凡テ日本語ニテ爲

ス可トノ意ニ非ズ

(四) 旧教並ニ監督派諸教會ハ他ノ新教諸團體ニ比

シテ監督其ノ宜シキヲ得旧教徒中今回ノ騷擾

ニ加ハリシモノ殆トナリ監督教會派婦人宣教

師ハ己ノ意志ニ反キテ騷擾ニ加ハリシ女生徒

等ヲ皆各家庭ニ遣ヒ送り而シテ自己ノ事業

カ、然レ敗ニ終レリト嘆シタリキト

一、零時三十分

宣教師ベル氏ノ公判ヲ傍聴ス

ベル氏ハ夫人並ニ友人夫妻ヲ伴ヒ自動車ニテ京

城ヨリ其任地ニ歸任シツ、アル途中汽車ト衝突

シテル氏夫人及友人ノ夫人ハ即死シ友人ハ大負

傷ヲ負フニ至レル之ニ依テテル氏ハ過失致死罪

トシテ起訴サレタルニヨル宣教師ノ多クハ此レ

ヲ以テ迫害ナリトテ憤慨シ居レリ

一、午後七時

在鮮日本人基督教徒ノ催セル我等一行ノ歡

迎會 (基督教青年會俱樂部)

(一) 綜合基督教大學教授山縣貞二郎氏ハ主トシテ

宣教師問題ヲ論シ日本ハ自ラ省テ改善ス可キ

モノアルニ非スヤ、今日宣教師ガ斯リノ態度

ヲ取リ斯々ノ考アリテフハ大ニ研究ヲ要ス

スルニトニシテ寧ロ其ノ責任ハ日本ニ在リト

言ハサル可ラズ

(二) 丹羽清二郎氏ハ再ヒ宣教師ニ関スル意見ヲ述

ベテ宣教師ハ政府ヲ援助シ鮮人ノ騷擾ヲ救フ



ベキ義務ヲ有セリト

(三) 富田氏ハ日本ハ宣教師ノ使命ヲ更ニ了解スル

必要アラサルカ

(四)

秋月氏ハ鮮人ノ爲ニ真ノ愛ヲ注ギ犧牲ノ精神ヲ發揮スル者ノ少キヲ嘆シ自己ノ心状ヲ猛進

シテ轉々其ノ感ヲ深フセリト

朝鮮問題ノ解決ハ主トシテ日本人ヲ真ニ朝鮮

人ヲ愛シ彼等ノ爲ニ生命ヲ献グルテフ精神ノ

發揮ニ待タザルベカラズ

(五) 前總督府技師佐藤氏ハ新義州ニ於ケル總督府

工場ノ實驗談ヲ語ル氏ハ全工場ニ長トシテ赴任セラル、以前ハ鮮人労働者ノ取扱困難ニシ

テ怠惰トイフ口實ノ下ニ之ヲ解雇シテ之

ニ代フルニ多数ノ支那人ヲ以テセリ然ルニ

今朝赴任スルニ及ヒテ鮮人労働者ヲ親身ヲ以

テ取扱セラルニ彼等ハ理想的労働者ナルヲ証

明ニ前ニ雇用セラル支那人ヲ全部解雇スルニ至

數年而氏ガ全地ヲ辞セントスルヤ労働者並ニ

其家族ハ氏ノ身辺圍繞シ或ハ手ヲ抑ハ快ヲ捕

ヘテ惜別ノ情ニ堪ニス遠ニ彼ヲ父ト称ブニ至



任職氏ハ更ニ語ヲ續キテ鮮人労働者カ如何ニ  
全氏ノ親切ニ感銘シタルカヲ語ラレタルガ  
當時新義州ハ内地人等ノ経営スル料理屋  
居酒屋等ハ非常ニ盛況ヲ觀ス來リ心カ氏ガ  
赴任以來第一ニ花客少シ全氏監督配下ノ労働  
者以前ノ如ク青樓ニ瀟飲セサルニ至リシカバ  
料理店營業者ハ一齊ニ酒樽ヲ横ニテ労働者ヲ  
買収シ全キ排斥ノ運動ヲ爲シストライキ煽動ヲ  
ナセシモノ一人トシテ之ヲ應スルモノナシキ

(六) 通訳官某氏ノ談

某氏ハ宣教師カ偶々横暴我儘ナルコトヲ指  
摘シ官廳ニ來テ請願其他要件ヲ述ブルニ當  
テ非常ニ興憤ノ態度ニ出ラル、事多シト、

ハ火曜五月廿六日、正午

セベランス病院ヲ訪問ニ鮮人医員汪氏並ニ内  
地人医員岡氏ト會談ス

(一) 汪氏ト岡氏トハ非常ニ親密ナル如ク友情躍  
如ト表シ真ニ日鮮融合ノ實ヲ見ルガ如シ  
汪氏ハ主トシテ教育制度ノ不公平ニ付テ論

及、朝鮮人カ普通學校並ニ高等普通學校  
ノ終了年限ハ合計八年ナルニ比シ内地人ハ  
小學中學校合計十一年ヲ修了シテ専門學校  
ニ入學スル以上日鮮兩人ノ頭腦ノ差ハ非常  
ナルモノアリ然ルニ専門學校ノ教師カ鮮人  
ヲ低能者扱ヒスルハ甚ダ慨嘆ニ堪エサル処  
ナリ從テ醫學專門學校ニ於テモ鮮人ハ二十  
歳ニシテ醫師トナリ得可キニ内地人ハ最年  
小者ニシテ廿二若シクハ廿五ニテ醫師トナ  
ル此實ニ鮮人醫師ノ開業ニ堪エス只藥ヲ賣

リ辛ヲシテ生活ヲナス原因トナレリ 偏  
開業スル者ナルモ社會ニ取テハ非常ニ危險  
ナリ鮮人青年ハ醫學校ニ入學スル以前少ク  
トモ二十年ノ準備ヲ要ス氏ハ最後ニ内地人ノ  
基督教徒ハ鮮人信徒ニ真ノ愛ヲ注キ全胞相提  
携スルノ實ヲ舉ゲンコトヲ希望セリ

## (二) 米人看護婦

全女ハ曾テ地方病院ニアリタル時日本人ノ  
看護ヲ鮮人婦人ニ委スルコト能ハサルノ理  
由ヲ述ヘ日本人カ甚ダ我儘ニ心テ又甚ダ很

其ノ事ヲ一ツ説キ、而シテ全一ノ  
一、新派ニ對シ、婦人ニ對シ、如斯派群ニ出ニ  
ルヲ見ズト

午後四時スミス氏ヲ自宅ニ訪問ス、

一、全氏ハ朝鮮問題ニ関スル意見ヲ發表シ、改  
セサル可ラサル諸点ヲ擧ゲラル（別紙参照）

二、水原事件起ルヤ スミス氏並ニ、ノール氏ハ直

ニ總督ヲ訪問シ、三ヶ條ヲ提出シ、退出セリト

云フ

一、教會ヲ燒棄シ、其ノ他慘殺等ヲ停止スルコト

二、責任ナル軍人ヲ所罰ナスルコト

三、放火セラレタル鮮人ニ對シテ救助ノ途ヲ

講ズルコト

一、五月廿八日（水曜）午前

總督府内務部長官室佐見氏ヲ自宅ニ訪問セリ、

一、氏ハ併合ノ意ヲ説明シ、兩民族ノ平等ヲ説キ

政府ハ今日迄此ノ精神ニ依テ施政シ来リシ

事ヲ力説セリ、

一、午前十時

政務總監山縣貞三郎閣下訪問

一、予、今回、聯援ニ對シ官憲ニ取レル適度、  
鎮壓方法ニ憂ヒ而モ自ラ之ヲ軍人誦官ニ命  
令スルノ權ヲ有セサルニトテ嘆也、  
二、宣教師ノ現状ニ於テハ鮮人ニ全情スルハ常  
然ニシテ自然ノ事ト言フ可シ

一、午前十一時半

長谷川總督閣下訪問

一、午前十一時半

長谷川總督閣下ト會見セリ

一、五月二十八日水曜、午前

京城セ下ランス、病院訪問、聯援中重傷ヲ負ハ

ル鮮人ヲ見舞フ

一、午後一時

尹致吳氏ト會

一、鮮人ハ由來國家ニ貢獻セリトナルハ先以

官吏タルニ如ク信セリ、外國ニ歸來スル

セハ青年等ハ先ツ官吏ヲシテトテ欲スル

ト雖、現今政府ノ政策ハ鮮人一般ニ對シテ

官吏タル能ハズトノ印象ヲ深カシメタリ

二、東洋福殖會社方今、政策ハ遂ニ鮮人ヲシテ







回、如キ全般ニ涉ル騷擾ノ起リ見タル、  
實ニ故アリト云フ可シ。

一、咸興監理派耶穌學校朝鮮人教授トノ會見。

(一) 朝鮮ハ由來過去ニ永キ歴史ヲ有シ國民的精神ハ屹然覺醒スルニ至レリ。

(二) 政府ハ鮮人ニ何等將來望ミヲ与ヘサリシ、甚ク遺憾ニシテ斯クアリシナランニハ今日ノ騷擾ヲ見ルニ至ラサリシナラン。

一、午前八時——十二時

警視總監陸軍中將兒島惣太郎氏トノ會長。

(一) 憲兵並ニ巡查補員ノ惣數ハ八千人ニシテ日人憲兵ハ五千人ナリ其人選ハ極メテ嚴正ニ行

フト虽尚如斯多數ノ人員ヲ募集スルコトナレハ中ニハ或ハ如何ハシキ人ノ混合セルハ止ム

ムヲ得サルコトナル可シ。

(二) 今回ノ騷擾以後補助員其他ノ増員ヲナセリ。

(三) 朝鮮ニ於ケル警察官(憲兵巡查)ハ日本ノ警察官ト甚ク其趣キヲ異ニシ種々要務アリ只單ニ治安其他ノ件ノミナラス進テ行政ノ一部教育

定關係に隨て人民に接する

祝の成績良好ナルハ憲兵及巡查等カ豫メ之レニ対スル用意ヲ為シ置ク結果ニシテ為ニ恨ハ

如斯方面ヨリモ憲兵巡查ニカハルコト多シ  
(四) 朝鮮全道四百ノ外國宣教師中嫌疑者トシテ今日認メラル、モ約十名アリ然ルニ何等証拠ナキヲ以テ捕縛スル能ハス (次回會見ニ於テハ此件ニ

關シ少シク取消サレタルガ如キ口吻アリタリ)  
(五) 基督教或ハ宣教師ヲ騷擾ニ關係アル如クニ見ナスハ何等ノ理由ナキ事ナリ

説明アリタリ 別紙京畿道水原安城地方騷擾ノ狀況(警務總監部公報参照)

五月廿九日 木曜日 午前  
セダランス病院ヲ再ヒ訪問シ医師ウードロウ氏ノ

會見  
過去數年間本病院ニ於テ答刑セラレタル者ヲ取扱ヒタルニ甚クシキハ臍肉ノ大部分ヲ切取スル如キ大手術ヲ施スノ止ムナキ状態ニテアリキ

一午前十一時  
朝鮮鐵道局長久保要藏氏訪問

(一) 朝鮮鐵道ニ於テハ多數ノ鮮人ヲ使役シ得ルモ日本人使役人ノ極給ハ七銭ケヲ支払ヒ居レリ即チ日本人駅夫ノ日給ハ一円十ルニ鮮人ニハ七十銭ヲ與ヘ居レリ  
 (二) 今後日給ハ人種的關係ニ依リ不能率ヲ根定トシテ支拂ハサルハカラズ  
 (三) 本鐵道ハ今回ノ騷擾ニテ何等損害ヲ受ケス又鮮人從業者中罷業セルモノ十カリキ  
 (四) 鮮人今回ノ要求ニ何時満足ヲ與フルカハ甚ダ困難ナル問題ニシテ今彼等ニ満足ヲ與ヘンカ

再ヒヨリ以上ノ満足ヲ得ンガ爲ニ騷擾ノ勃発ヲ見ルコト明ナリ、而テ政府ハ絶ス人民トノ接觸ヲ保チ人民力何ヲ要求セントスルカヲ深ク研究スルヲ要ス騷擾勃發以前ニ鮮人ノ要求スル處ノモノヲ與フルハ正ニ然ルヘキコトナリシナラン。

一午後二時

京城在留宣教師團トノ會見  
 (一) 日本人ハ先鮮人ヲ日本人ヲ憎惡シツ、アル事ヲ知ラサル可キヲ朝鮮問題ニ付キ内鮮ノ有

一、吾等ハ此ノ消息ヲ完全ニ極メサル可ラス  
（右ハ）宣教師ノ説トモ大抵ニ於テ宣教  
師團ニ認ムル論義ナルヲ如リ今日鮮人ハ一帯  
不安ノ恐怖ト苦痛ノ中ニ呻吟シツ、アリ而モ  
如斯境遇ノ中ニ鮮人基督教信者ハ尚ヨク寛容  
ト愛ノ精神ニ生キ彼等ニ惱ミヲ與フコトスル  
者ノ為ニ祈禱シツ、アリト  
（二）宣教師ノ到底朝鮮問題ヲ解決スル地位ニ非ズ  
且又力ヲ有セム或ハ鮮人ヲ以テ日本ニ信賴  
セシムル様強制スル實力ヲ有セズ

- （一）是ヲ爲シ得ルハ只日本人ニシテ鮮人ハ今日彼  
等ノ爲ニ働カントスル日本人ヲ求メ又如斯日  
本人ニ對シテ非常ナル期待ヲナツ、アリ  
（四）サレバ日本人中万事ヲ放棄シ万難ヲ排シ只鮮  
人ノ爲ニ其生命ヲ惜メサル人士出テ正義人道  
ニ訴ヘ鮮人ヲ憫ミ、渴中ヨリ救済セサル可ヲ  
不  
如斯日本人出テカ鮮人ハ直ニ轉回シ眞ニ  
日本ノ治下ニ服スルニ至ルヘシ  
（五）朝鮮全道ヨリ鮮人ニ對スル慘酷ナル殺戮行為



開ス、報道ハ宣教師、手中ニ類々トシテ至  
ル一現存ノ慘憺ナル蠻行ハ多ク、巡査憲兵等ニ  
依テ行ハルモ、ニシテ警察署ニ於ケル拷問  
等ハ到底中央政府ノ中樞ニハ知ル機會ヲ與  
サレ可ク、其他警察署監獄署ニテ行ハル、笞刑  
ノ残忍ハ到底鮮人ノ忍ブ能ハサル所ナル可  
シ  
(六) 基督教徒ハ今回特ニ嫌疑ヲ受ケタリシ結果其  
苦痛ノ大ナル言語ニ盡ス能ハス從テ基督教  
ノ事業モ又甚ダシク阻碍セラレハニ至レリ、

一行側ヨリ宣教師團ニ回答セシ件  
内地ニ於テハ朝鮮問題ノ重大ナルヲ認め居レリ  
正義人道ニ共鳴シ得ル人々ハ決シテ皆無ニ非ス  
只其運動方法ノ歐米等ノ輿論ニ訴フル方法トハ  
即チ相違シテ更ニ適切ナル方法ニ依テ改竄ヲ擬  
ス速カナリシメントシテ、サリ從テ其改善ハ靜  
謐中ニ行ハルモノニシテ外觀ヨリ觀レハ何等ナ  
ク、トナキガ如キモ清流各處ニ涌出スルヲ見  
サレハ迅速ニ此ノ改善ヲ招致セムトセハ宣教師  
諸君モ日本人ヲ盲目的トシムルガ如キ行為ニ



慎重に注意を要す

彼等ニ外國ニ通信スルヨリ寧ろ内地ニ於ケル正  
教人達ノ士ト相提携スル方安全ニシテ且又確實  
ナル方法ト言フ可ク真ニ鮮人ヲ愛スルモノハ斯  
クアリタキモノナリ

(二)宣教師諸君ハ豫メ忍耐ヲ要ス

即座ニ大改鑄ヲ實行シ得テハ、是ノニ非ス  
要ハ内地ノ正義人道ノ士ヲ信用スルニアリ  
此等ノ人々ハ過去數十年間自由思想ノ發露  
ニヨリ種々ノ改鑄ヲナセル事實ヲ深ク研究

スルコト必要ナリ

午後七時

日本人組合教會役會トノ會見

(崇徳高等普通女學校)

本會合ニ於ル主要莫ハ京城ニ於ル基督<sup>教</sup>徒<sup>故</sup>此際平  
先ニテ宣教師ニ對スル誤解疑惑ヲ去リ既ニ警察總  
監部ニ於テ宣教師ハ本事件ト關係シ居ラスト發表  
セ<sup>ル</sup>際ナレハ公開狀ニ依リテ一般ノ誤解ヲ去リ宣  
教師<sup>故</sup>今回ノ騷擾ノ煽動者ニア<sup>ラ</sup>ザ<sup>ル</sup>ヲ<sup>示</sup>ス基督<sup>教</sup>  
何等ノ關係ナキ事ヲ發表セ<sup>ラ</sup>レ<sup>タ</sup>ハ奈何<sup>ス</sup>斯

五月三十日金曜日午前七時京城發  
開城監理派耶穌病院訪問  
宣教師ハ全部地方ニ旅行中ニシテ意見ヲ綴ス  
ハ其ノ如キハ何等ハ決定ニ至ラズ再議ニ附セラル  
カ如斯公開状ヲ發表スルコト在鮮内地人基督  
教徒ニ取テハ恰モ國民ノ面ヲ犯ス如ク或ハ政府  
ニ反抗スルガ如キ慮アリ甚多ニテ困難ナルガ如  
ク憂ケラレタリ

五月三十日金曜日午前七時京城發  
開城監理派耶穌病院訪問  
宣教師ハ全部地方ニ旅行中ニシテ意見ヲ綴ス

ト能ハサリシハ遺憾ナリキ  
リト氏ノ紹介ニヨリ一鮮人牧師ト會見シタ  
カ氏ハ永ク米國ニ遊學シ我等ニ對スル友情  
溢ルガ如シ  
鮮人ノ根柢スル能ハサルハ勿論ニシテ又其歴史  
等ヲ忘却セシムルハ不可能ノナリ  
第一歴史若クハ倫理ヲ教フル目的ハ若  
シ日本入タラシメントスルニアラハ後  
世ニ可シ然ルニ今日學校ニ採用セラル  
目的ヲ以テ選定サルハガ如シ

いふは今日教授ノ方法ハ鮮人ヲシテ教フニ日  
本ノ警察官モ如キモノニシテ、子  
弟ニ教フ點トスルモノナリ、而シテ本  
國ノ警察官ノ子弟ニ取テハ一日モ忘ル能ハ  
ズ、故ニ鮮人子弟ヲシテ姉妹セシ  
メ、其ノ方法ニテ懇切丁寧ニ教授スル必  
要アリ、  
又、警察官長訪問  
地ニ於テハ萬歳運動頻々トシテ起リタルガ

部下ニ命ジテ鮮人ヲシテ暴行等ニ出テサル様  
慎重ノ注意ヲ為スベキヲ以テセリ、偶々暴民  
中唯一ノ武器タル投石ヲ始メ、或ハ暴行ニ出ラ  
ントスル種々ノ傾向ヲ認メタリシカハ各駐在  
所ノ巡查等ハ本署ニ電話ヲ以テ振劍ノ許可ヲ  
願ヒ來リタルモ本官ハ唯陰忌セヨト回答セリ、  
其中郡集ハ四散シ唯數名負傷者アリシニ過ギ  
ズ

「見島總監ノ説明ニ依リハ右ハ警察署長ノ適當ナル措置ニ依テ斯ク  
無事ニ終リタルニ非ズシテ頑固ナル煽動者ノ開城ニアラザリシナラン」

余等一行ハ開城署長ハ騷擾ニ對シテ極メテ順  
則ナル所置ヲ取テレタル如キ印象ヲ受ケタリ、  
如斯隱微ナル所置ニヨリテ忌々シキ結果ヲ見  
ルニ至ラザルシ地方五六アリ現ニ宣川、郭山等  
ニ於テハ鮮人中一名モ傷キタルモノナク唯萬  
歳ヲ稱ヘテ四散セリトイフ、

一午後七時

開城内地人基督教徒トノ會見。

岡本氏（全氏夫人ハ鮮人ニテ永ク朝鮮ニ住シ商業ニ従事セリ）

（一）政府ハ今日這鮮人ニ餘リニ温和ナル手段ヲ取

リ過タルガ如ク騷擾ノ原因モ此處ニアル可シ  
鮮人ハ由來不可解ナル性格ノ所有者ニシテ武  
力ヲ以テ威圧セサル可ラズド、

（二）我等ハ一行ハ全氏ノ意見ニ就テ更ニ質問ヲナ  
シタルニ氏ノ武力トハ愛ノ精神ヨリ發露シ  
タルモノナリトノ意ナルガ如ケレ氏ノ議論  
ノ根柢何處ニアルヤハ遂ニ不可能ニ終レリ特  
ニ鮮人ト直接交通ヲ為セル在留内地中如斯全  
氏ノ意見ヲ同フスル人々甚々多キハ聊カ奇異  
ニ感ゼラレタリ



小田代氏（明地町立學校教師）

（一）全氏ノ學校ニ於テハ宣教師ハ學生等ヲ萬端運  
動ニ加入スルヲ極力防止シタルカ遂ニ何等ノ  
功ヲ見ザリキ。サレハ鮮人ニ情ハ無用ニシテ  
武力ヲ以テ之ニ當ラサル可ラス。

五月三十一日 朝

日曜日 午前十時

教員法院訪問

當日ハ特ニ判決日ナリシカバ被告人父兄其名ヲ  
限リテ傍聴ヲ許可シ我等一行並ニ平壤宣教師モ

特ニ傍聴ヲ許可サレタリ。

辯護士等ノ答辯余リニ大膽ニシテ傍若無  
人ナリシカバ傍聴人ニ及ホス效果ヲ憂ヒ當日

退去せられたリシト

前二ハ數百ノ被告人關係者相集ヒテ我先ニ

辯護席ニ侵入スル有様實ニ凄慘ヲ極ム。老母

ハ幼兒ヲ負ヘル妻女アリ顔面慘白ニシテ父

ハ夫ヲ控メ安危ヲ氣遣ヒ合ハト等憂慮ノ氣一掃ニ

面ナタリ

被告人ハ豫メ公判庭ニ數十各一團トナリテ留



傍聴人、席定タルニ及シテ、直ニ判決  
宣示、朝、最短ニ六ヶ月、最長ニ一  
年、其ノ中、群衆ニ向テ煽動演説ヲ爲シタル  
者、其ノ言書ヲ謄寫シタルモノ等ハ、其期永  
ク、其運動ニ加入シタルモノ、刑期短カキ  
モノ、數ト言フ可シ。  
其ノ人終ニ後被告人ハ一齊ニ控訴セリト言フ。  
其ノ上、地理日極メテ薄弱ニシテ多クハ却  
ルルト云フ。

高等法院判決ニ參照シ

一午前十一時

復審法院檢事長訪問

(一) 答刑ニ関スル種々ノ談話アリ諸規則ヲ朗讀セ  
ルカ答刑用鞭ヲ吾等ニ示サレタリ、鞭ハ其  
青竹ニシテ麻糸ヲ以テ外部ヲ被ヒタルモノナ  
リ、答刑規則ハ極メテ緻密ニシテ刑ノ執行者  
ハ先ヅ直立ノ姿勢ヲ以テ左手ヲ腰部ニ當テ右  
手ヲ以テ鞭ヲ持テ其中央部ハ執行者ノ帽子ニ  
接觸セザルベカラズ、而シテ全一ノ速カト全  
一ノ力ヲ以テ被告人ノ腹部ヲ直角ニ打擲セザ

ル可ラズ斯リスレハ皮膚ノ破ル、  
后直ニ歩行シテ帰宅スルヲ得ルトイフ、  
ハ年齢一六才ヨリ六十才迄ノ男子ニ加ハラル  
可キモノニシテ今日マデ曾テ之ガ為ニ生命ヲ  
失ヘルモノアルヲ聞カズ、

(二) 皆刑ハ韓國政府時代ヨリノ遺物ニシテ罪人ノ  
選擇ニ委セタリ、即チ三十打ハ罰金三十圓若  
ハ禁錮三十日ニ相當シ、九十打ハ禁錮三ヶ月  
ニ相當ス、鮮人ハ喫煙、飲酒、ノ癖甚カシク  
加フルニ彼等日常生活ハ不規則ナルヲ以テ

監獄内ニ數ヶ月ニ座居スル事ハ甚ク苦痛ナリ  
多クハ皆刑ヲ選擇スル言フ

智識階級ノ鮮人ノ言ニヨレハ皆刑ハ韓國時代  
ノ遺物ナリトモ文明ナル日本ト併合セラレタ  
ル以上如斯野蛮ナル刑罰ハ全部ハ廃棄セラレ  
ルナラント期待シタリシト云フ、

(三) 万歳運動ニ加入シタル被告ヲ二階級ニ分テ

(四) 既ニ独立セルモノトシテ万歳ヲ禁ムクルモ  
ノハ之ヲ無罪トシテ釋放シ、

(六) 独立ヲ企テントシテ萬歳ヲ叫ビシ者ハ之ヲ

有罪トシテ処刑セリ。

(四) 武力ニ依テ威壓シテ処刑スル現在ノ方法ハ甚ク疑問ニシテ鮮人ノ将来ニ結果ヲ持チ来スニ過遠ナルヲモ知ル政治犯ノ大赦統治方針ノ根本的改革等ハ更ニ大ナル好果ヲルヲモ知レ

(五) 第八ノ墓地ニ對シテ甚クニキ迷信ヲ有シテ角ヲ重シ占者等ノ言処ニモ死体ヲ埋葬スト言ツ、墓地取締規則ノ發布ハ鮮人ノ心理ニハ由々敷大事ニシテ或ハ今回ノ騷擾ノ重大ナル原因

一トシテ數ヲ得可キ。

一午后二時

平壤宣教師團トノ會見。

(一) 宣教師管下ノ信者等ハ信念厚ク教徒トシテ稱讃ス可キ人々多シ騷擾中警官ハ短銃ヲ以テ一信徒ノ甥ヲ射殺シタルヲ群集ハ甚ク激昂シ警官ヲ殺サントシテ團集ニ来リシ如上記ノ信徒ハ突進ニ来リ巡查ヲ杖ヒ群集ニ向ヒ我ハ此子ノ叔父ナリ我ハ因ノ巡查ヲ神ノ御名ニ依テ許スカ故ニ諸君モ亦靜謐トト此ニ於テ群

集ハ四散ニ無事ナルヲ得タリ、信徒ノ寛容ナル  
大概斯ノ如シト

(二) 鮮人牧師ノ多クハ今日迄官憲ノ為ニ絶云壓迫  
セラル嫌疑ヲ受ケ密偵ニ付ラレ殆ント心肉ノ  
静メル中ナリ遂ニ彼等ハ甚シク失望シ今回独  
立運動ニ加盟スルノ止メナキニ至リシモノナ  
ラン

独立宣言書署名者三十三名中平壤中央教會牧  
師が加ハリ居レル等モ此間ノ消息ヲ語ルモ  
ニシテ畢竟彼が過去數年間苦悶苦闘竟ニ何カ

人ニ對シテ全ク希望ヲ放棄セシモノナラン。

(一) 極秘

平壤崇徳大學前總長某宣教師ハ騷擾數ヶ月前  
朝鮮ニ於ル傳道事業ノ全ク望ナキニ失望シ故  
郷ニ返ラント計企シツ、アリシガ騷擾爆發ス  
ルニ及ンデ暫ク之ヲ中止シテ改善ノ曙光ヲ見  
ルコトヲ得ンカト待チ居レリ。

此種教會ノ傳道方法爲ニ宣教師等ハ甚々迷惑  
ヲ感ズル者多ク教會ヲ無斷ニテ使用シ、信徒  
ハ信念ノ破壞シ其他面白カラサルコト莫クシ



ニテ起ルト云フ

ニ後四時至刑ニ處セラルタル鮮人ヲ問フ  
鮮人(宣業)

彼ハ萬歳運動ニ加盟シ、數日前至刑ニ定ケ執  
行セラレタルモノナリガ腹部黒青色ヲ呈ス  
ト三度皮膚破レテ座隅直立ニ何等差支ナク  
仕メテ輕微ナリキ

ハ、ト教會執事(宣教師病院入院年齡五十八)

彼ハ同シク萬歳運動ニ加盟セシ爲答刑九十打  
ヲ受ケ數日前釈放セラレタリ、左側腋部ハ皮

膚全部剝離シ約直径三吋ニ亘テ脂肪及贅肉露  
出シ周圍ハ全部腫起甚カシク苦痛状態ニアル  
カ如シ、左側腋部ハ僅カニ直径一吋ノ皮膚

剝離ヲ見タリ。

三) 全病院ニ騷擾中銃傷、及傷ヲ受タル者四名ア  
ルヲ見タリ、彼等ハ受傷後腋部若ハ足部ヲ切

斷スルノ止ムナキニ至リ。

一午前八時、

平壤内地人基督教徒トノ會見、  
組合教會牧師渡邊氏



政府、最近政府ノ用具ニテ組合部會  
並有等ノ利用スル傾向アリト

一、森田氏、辯護士

氏ハ基督教徒迫害ノ實際ニ行ハル居ルヲ認メ  
少クトモ鮮人基督教徒ハ他ノ鮮人ヨリモ多ク  
老病ヲ受ケタリト。拷問ハ内鮮ヲ問ハズ未  
タ執行セラレツ、アルカ如キハ甚々痛恨ニ堪  
エサル所ニシテ元來日本ノ法律制度ハ歐米諸  
國ニ比較スルハ進ニ下位ニナルカ如シ  
一、二十年來在留セル一信徒ノ話

朝鮮ヲヤンバンシノ多クガ統治ニ信服セル例

証ヲ奉ケラレタリ

註、貴族中特殊ノ恩惠特典ヲ與ヘラレタルモノハ總督府政

政事ニ信服セリト言フモ多クハ統治ニ満足スルモノナリ只自

己ノ地位ヲ省ミテ不平ヲ滿テ發表セザルナリト

二、牧師

基督教徒ヲ一層了解シ内地基督教徒ハ政

府ニテ了解セシムル様盡力セザル可シ

（青島大學教授）

當時總督府側ニ二説アリ。  
韓人ニ對スル施設其他ニ関シ宣教師ニ曰  
ハク「吾用スルコト  
所ノ如ク宣教師ノ經驗等ヲ利用スルハ政  
府ニ關シト。  
彼等ノ勝ヲ占ムル處トナレリ  
教育方針ハ大概人格ニ重キヲ置クニ非  
ズ。却テ之ヲ疎外セントスル傾向アリ。  
日本人教師ハ韓人子弟ニ對シ忠義ノ講義ヲ為  
サシカ、其結果ハ韓人ノ心ヲ旧韓國皇帝祖先

韓人ニ對スル忠義ト誤解セシム。

一 六月一日日曜午前

教理鮮人教會堂訪問

一 中央長老教會

此ノ教會ハ平壤ニ於ル最古ノ教會ニシテ此處  
中心トシテ他ノ教會生カスニ至リト言フ。  
人聖書研會開催中ナリシガ殆ド四百八十名  
出席アリキ。

一 南大門教會

一 監理派教會

其地政廳教會

出務教ハ騷擾以前ニ比較シテ約ニ害減ナリ  
言フ、延眞、徐順等ガ処々ニ配置セラル居ル  
コト、騷擾以前ト何等相違ナルコトナシ  
午後二時

内地人トノ會見(一行滞在旅館)

主トシテ鮮人基督教徒ノ弱長欠長等ヲ論及セ  
ル、之ニ反シ宣教師等ハ鮮人基督教徒  
ノ美長所ヲ掲グルニ敏ナルハ不可思議ノ現  
象ト言フ可シ

午後二時

内地人トノ會見(一行滞在旅館)

主トシテ鮮人基督教徒ノ弱長欠長等ヲ論及シ  
セラルリ、之ニ反シ宣教師等ハ鮮人基督教  
徒ノ美長所ヲ掲グルニ敏ナルハ不可思議ノ現  
象ト言フ可シ

午後八時

朝鮮婦人トノ會見

朝鮮婦人等ハ吾等一行ノ來訪ト目的ヲ知り特  
ニ宣教師ノ輪旋ニ依リテ吾等ニ會見ヲ求メ

集マル者、只言護婦、一、片立、  
前京城古表、示亡人、母、老母、  
、台階級、代表、也、如、手、親、  
一、婦、  
比、婦人、高、運動、二、加、盟、  
、警、署、二、拘、外、セ、レ、タ、ル、  
、附、中、經、ハ、探、偵、中、村、某、  
、腰、卷、ヲ、殘、シ、テ、他、ハ、全、部、裸、體、ト、セ、  
殆、ト、侮辱、的、拷、問、ヲ、受、ケ、タ、リ、  
一、前、古、表、示、亡、人、

全女、平壤ニ於テハ有教ナル資産家ニシテ又  
高等、教養ナル婦人ナルが本年十九才、一子  
アリ、嫌疑アリ、病中拘引セテ又自ヲモ警察  
署ニ全行セテ只下衣ヲ殘スルニシテ金代ト  
ナリ、類ニテ甚コク打擲セテ、他人男子等  
全室ニ監禁セテ、ト言フ  
（此所ニテハ彼女生涯中未曾有テラセリシトナリト）  
更ニ男女全室ナルヲ具申シタルニ寒氣激シキ  
ニ不原露臺ニ引出サレ、  
リ、ト言フ、

企女ノ梅引也ヲレタルハ独立運動ニ其運動費  
トシテ金貢ヲ提出シタリトノコトナレバ彼女  
ハ遂ニ是等ヲ是認セザリキ。一子ハ獄中病ヲ  
得命且夕ニ迫リシカハ乞テ保釈ヲ免サレ目下  
自宅ニテ療養中ナリト。  
一老母ハ年暮方ナリ。  
騷擾中夫ト共ニ戶外ニ出テ騷擾ノ模様ヲ見守  
居タルニ兵士不意ニ来リテ銃ノ台尻ニテ西人  
ヲ叩キ付ケ彼女ハ二ヶ月后漸クニニテ歩行ス  
ルヲ得ルニ至レリ。以后数回兵士ハ彼女ノ寝

室ニ無断ニテ突入シ来リコトナリト  
在留由他人ヨリ聞ク処ニ據レハ鮮人ノ多クト  
涙ニ脆ク哀号シテ他人ノ同情ヲ巧ニ利用シテ  
正直是非ヲ曲ガルニ巧妙ナリトイフコトナリ  
本等一行モ婦人ハ涙脆キモノナレバ或ハ斯リ  
モアラント期待セシニ集マル舞婦人口説済ス  
トモノアレバ號叫スルモノナリ。真情溢ル語  
ヲントシテ言葉支ツレトモ理路正直ナリトハ  
耶リ不異ノ觀アリタリ。  
一午後一時



朝鮮人受子... 會見(四一五)

一 朝鮮人收師ノ談

(一) 朝鮮人ノ日本人ヲシムル事ハ不可得ナリ

(二) 吾等欲ハ不被害セラレタルカ今回驅逐以

以後朝鮮人福祉ノ不安思フニ又余ナリ

(三) 教育制度ハ朝鮮人ニ對シテ將來向上發展ニ希

望ヲ持タズ

朝鮮人憲兵巡查等ハ朝鮮人中最惡ナルモノヲ選

擇シタルモノナリ

七 日本人ハ朝鮮人ヲ動物ノ如ク虐待ス

朝鮮人婦人ニ對スル侮辱的行爲即チ警察署ニ於チ夜ヲ刺キ迄ヲ拷問シ或ハ婦人ノ寢室ニ急斷侵入スル等ハ朝鮮人一般到底堪ユル能ハサル處ナリ

一 朝鮮人巡回傳道師ノ話

驅逐台諸地方ヲ巡回傳道中信徒ガ到ル處ニ於テ

迫害セララルヲ目撃シ甚會ガ殆ク不可能ニシ

テ何等爲ス能ハサルヲ説キ組合協會傳道者等ガ

憲兵巡查等ノ威力ヲ用シ各教會ニ急斷ニテ使用

一 鮮人即無學校教師

現行教育制度ハ朝鮮青年輩ニ道ヲ塞クカ如ク一ノ中學校ナク專門學校ヲ除キタル以外ノ高等教育機關ナシ而シテ此ノ專門學校タルハ鮮人青年ヲシテ將來向上發展セシメ社會ノ指導者タラシムル如キ智的教育ヲ授タル処ニ非ズ

一 六月二日 月曜午前八時

自働車ニテ磐石砂川地方ノ被害地ヲ訪テ、  
盤石ハ平壤ヲ距ル約七哩ノ地ニアリテ戸數僅

カニ六十戸ノ一小村落ニシテ村端ニ教會堂ヲ  
リ内部ニ窓硝子其他甚ダシク破壊セラル、殘  
ルハ只形骸ノミ、本村ノ男子等ハ萬歲運動場  
時多ク隣村ニ赴キ萬歲ヲ稱ハタリト云フ、又  
右兵士來リ教會堂内部ヲ破壊シタルモノナリ  
ト云フ、全村ニ殆ト男子ノ影ヲ見ズ、農作具  
他ハコトハ全部婦人自ラ牛馬ヲ使用シテ耕作  
ニ從事スルト云フ、

（一）一老母ノ談

一憲兵來リ老母ヲ後庭ニ引連レ作男ハ未ダ歸

ラサルヤト尋ネタルガ老母ハ其後何處ニ行キ  
シカヲ知ラズト答ヘタルニ憲兵ハ老母ヲ裸体  
ニシ此レヲ打擲シ烈シク脛ヲ蹴リタリ、  
尚腔然タリ、斑痕

(二)

乳児ヲ抱ケル鮮婦人談  
憲兵来リ此ノ婦人ヲ裸体ニ爲シ「貴様ノ夫ハ  
何處ニ行キタルヤ」ト尋ネタルガ一ヶ月前ヨリ  
何處ニ行キタルカ未タ歸ラズト答ヘタルニ甚  
ダレク蹴ラレ數週間主居ニ差支ユル程ノ負傷  
ヲナセリ

(三)

吾等一行が自動車ニテ此村落ヲ去ラントシタ  
ル時一鮮婦人一行ヲ止メテ激シク憲兵ニ打擲  
セテレタル様ヲ語レリ。

一、砂川

(一)

全村ノ萬歳運動ハ激烈ナリシモノニテ憲  
兵拉ニ鮮人補助員ハ不幸ニシテ騷擾中殺戮  
セララルニ至リシトイフ。  
教會ヲ訪ネタルニ憲硝子ハ全部破壊セラル  
説教壇ハ何處ニカ持テ運バレタルガ如ク其

影ハニ見ル能ハス聞クハニミ

等ハ教會内ノ床板ヲ此等憲兵ノ死骸ヲ燒棄  
スル燃料用ヒタルガ如ク教會ヲ距ル約十間ノ  
地ニ其痕跡アリ。

(2) 憲兵分隊ヲ訪問。全分隊ノ前庭ハ騷擾中。最  
モ激烈ナリシガ如ク憲兵等ハ萬歳ヲ叫ビ十  
ガヲ前面ノ山麓ヨリ突進シ來ル群集ニ發砲  
シ遠ニ數名ヲ射殺スルニ至リシカバ血ヲ見  
タル鮮人等ハ急ニ態度ヲ変シ憲兵隊ニ突進  
シ憲兵等ノ逃ルヲ追ヒテ之ヲ殺戮スルニ至  
レリト言フ。

(3) 鮮人群集ガ山麓ヨリ萬歳ヲ叫ビツ、下ル途中  
射殺セラレタル個所ヲ觀察セリ  
午前七時 宣川着

宣教師團ト會見

(1) 鮮人基督教徒ノ被レル損害ハ甚シクシテ萬歳  
運動ニ全然加盟セサル信徒等ト虽モ憲兵巡査  
等ハ基督教徒タル故ヲ以テ直ニ嫌疑ヲカケク  
リト。  
(2) 北韓ノ信徒等ハ南韓地方ニ比シテ萬歳運動ニ  
加盟セルモノ多シ。之レ主トシテ北韓ノ基督

教徒が南韓鮮人ニ比シ今日迄嫌疑ノ結果壓迫  
苦痛ヲ受ケタルニ由ルナル可シ。

(3) 宣教師ハ鮮人信徒ノ信念性格其他ニ付激賞シ  
決シテ世間ニ喧傳セラル、如キモノニ非ザル  
ヲ以テシ一々例証ヲ挙テ説明アリタリ、更ニ  
鮮人一般特ニ基督教徒ノ特ニ冤兵巡查等ヨリ  
受ケタル苦痛ヲ摘示シ更ニ信徒等ガ寛容ノ精  
神ニ充溢スルヲ説キ已等ニ苦痛ヲ持テ来スモ  
ノ為ニ絶ヘズ祈ルヲ物語レリ。

六月三日月曜午前、

警察署長ヲ訪フ。  
(1) 萬歳運動初日ハ殆ント負傷者出デス警察側ハ

極メテ慎重ノ態度ニ出タリ二日目ニハ署長自  
自ラ出勤シ群集中ニ分ケ入リテ静カニ談合  
ヲ勧告シタリ當時四面ノ山々ハ白衣ヲ着ケル  
鮮人ヲ以テ充滿セリトイフ。而モ署長ノ聲明  
ナル方法ハ遂ニ群集ヲ何等為スナク四散

メタリト云フ。

(2) 宣教師ガ今回ノ騷擾ニ特種ノ關係アリト見ハ  
レサルモ宣教師ノ管下ニアル鮮人牧師其後信



彼等ノ騷擾中活躍セル一事一  
ハ此ノ運動コソ真ニ神ノ御旨ナレハ我等ハ活  
躍セサル可ラズト固ク信シ居タリ  
宣教師ガ騷擾ノ前後ヲ問ハス今日迄或ハ不遜  
ノ態度ニ出テ傲慢我儘ナルガ如ク吾等ニ印象  
ヲ與ヘタルハ甚ダ遺憾ニシテ一ニハ吾等ガ英  
米ノ習慣其他ヲ了解セサリシニ依ル可シト虽  
又宣教師ハ今後充分慎重セラレンフトヲ乞フ  
ト  
一、午前十時定州

定州ハ曾テ日露戦争ノ火蓋 始メテ開カレタ  
ル処ニシテ街ノ入口ニアル小丘ニハ紀念碑アリ  
宣川ヲ去ルコト鐵路約一時間ノ里程ナリ  
定州ハ當地方ニ於ル中心ニシテ人由密ニ商業  
繁盛ヲ極ム 萬歲運動モ亦順テ激シカリコト  
云フ 官憲ノ態度モ甚シク威壓的ニ出テタル  
ニ因ルナル可シト言フモ當時殺戮セラレタル  
者百三十ヲ数フルヲ以テ如何ニ當時ノ實況ニ  
忍バテ得ン

一、教會ノ燒跡

利等一行ハ定州教會堂焼失ノ光景ヲ目撃シ、  
焼跡ヲ見レハ只黒炭セル柱石ノ侘シク残  
レルナルノミ。

宣教師ニ聞ク所ニ據ルハ（鮮人側ヨリ聴取）  
教會堂ノ火災三日前ニ憲兵隊ヨリ各戸ニ通告  
シテ、夜ハ七時ニ門戸ヲ閉シ往來ニハ必ズ水  
ヲ充滿セル桶ヲ備ヘ置ク可シトノ命アリタリ  
其後教會堂附近ニ兵士巡邏シ、一夜石油ヲ注ギ  
テ教會堂ヲ焼却セントセシモ失敗ニ終レリ  
翌夜同ジク兵士ノ靴音烈シク教會堂附近ニ響

キ居タルヲ耳ニシ、翌朝ニ至リテ見レハ教會  
堂ハ既ニ全ク烏有ニ歸シ居タリ。

一、憲兵隊長ノ談（宣教師）

（一）耶穌教會堂ノ火災ハ兎フニ鮮人ノ放火セルニ  
ナリ可ク、元來クリスト教徒ナラサル鮮人  
ハ信徒ニ對シテ甚タシキ反感ヲ抱キ、特ニ基  
督教徒ガ惹起セル這般ノ獨立運動ノ為ニ一般  
鮮人等ガ種々ノ苦痛ヲ受ケタル結果信徒ニ對  
スル反感憎惡ノ念ハ一層膨大セルモノナラン。

（上記鮮人ノ反響ニ對テ鮮人並ニ宣教師ノ言交ヲ綜合スルハ鮮人

一般に今日通信徒ニ要意ヲ授ケル事ナク騷擾以後、且、何等モ  
所ナク却テ独立運動ヲ企圖目的ノ存ニ接近セル觀アリト。

(二) 目下教會ノ放火犯人嚴探中ナリ。

(三) 憲法ニ於テ既ニ認ムル如ク信徒ハ自由ニシテ

吾等ハ基督教徒ノ集ヲ一切妨ケズ。

(四) 吾等ガ基督教徒ニ對シテ何等干涉的ニ出ニ

ルノコナラス。寧口便宜ヲ與ハツ、アルハ

著シク現ニ組合教會ノ傳道師等ニハ特ニ本部

ヨリ命令アリタルニ依レルガ部下憲兵ニテ信

徒ノ各戸ヲ訪問シ集會方ヲ勸誘シ居ル程ナリ。

(五) 宣教師等ハ騷擾前、即チ教會燒失前約一年間

ニ於テ當地ニ一回モ來リ又燒失後頻々トシテ

來リ甚ダ不遜ナル態度ニ出テ何等証拠モナク

兵士等ニ放火ノ罪ヲ課セシメタルカ如キハ甚

ダ遺憾トスル所ナリ。云々

宣教師等對スル迫害ニ關スル件、宣州憲兵分隊長報告書照

宣教師側ノ言フ處ニ據ルハ、

(一) 宣教師ガ騷擾後、宣州ニ來リ偶々鮮人等ト談合ス

宣教師カ一旦此地ニ來リ後鮮人ハ

正ニ憲法ニ據ルハ、外國人ハ、我ニ何ヲ云ヘ、  
 ルカ、詰問セラル、然レ共ニ程打擲セラ  
 ルサレバ何人モ集會スルヲ恐レサルモ、ナシ  
 (二) サレハ官憲側ニ信徒等ノ集會ヲ許スニ實際ニ  
 ハ、鮮人等ハ何事モ爲ス能ハズ、  
 宣教師等ハ教會燒失後煩々トシテ來ルハ、全教  
 會ヲ管理セシ牧師ヲ捕縛セラル、ヲ恐レテ何  
 處カニ逃走シタルハ、教會ヲ守ルモ、何人モ  
 有様ニテ教會政治ノ組織上勿論定州ハ獨立

教會ニシテモ責任ハ當然宣教師ニ擔ハルモ故  
 ニ日曜毎ニ當地ニ盛ニナリト  
 (三) 鮮人信徒等ハ日本ノ消防手藝士若クハ憲兵ハ  
 教會ニ放火シタルモ、ナルコトヲ固ニ信シ居

六午後四時

鄭山

吾等一行ハ定州ヲ去リテ鐵路鄭山ニ至ル、  
 州ニ於テハ鮮人等ハ恐レテ吾等一行ニ近  
 ト、爲カザリシモ鄭山信徒等ハ喜色滿面ニ溢



一、宣教師の團集に吾等一行も又快談あり、  
得たり、此處に又教會堂の大災に會へり、  
小便室の漸々其災害を免れ、且下小便室に於  
て説教其他の事も同様に言ふ。  
郭山憲兵隊長の書翰に曰く、騷擾當地の事  
發せり、一か當隊に之を極く下接し、態度に  
出ず、シカに負傷者一人も出ず、大事を得ず、  
陶基督教徒の自由を集會せしむ許可し居り、  
然れども宣教師の言ふことハ殆ど不集會、不可  
能に當り、若し集會せしむれば、宣教師

送公使憲兵補助員等宣教師等、何れ迄も力  
に激し、實問、受て拷問、受てたゞる、  
堂地教會の牧師の恐怖に堪へ、何れに逃走  
せりと言ふ

我等一行が目撃したる處に、小便室が吾等  
一行に談話、ナシ、曾停車場迄見送り、結果  
激しく憲兵に打撃せらる、翌日宜川美東病院  
床上に呻吟シツ、タラ見たり、(別紙郭山事  
件参照)

一、午後八時



宜川

鮮人基督教徒ト、會見（六名）

教會牧師、談

(一)

日清戦争ニ依リ日本ハ朝鮮ヲ独立ヲ確保シ清  
人ヲ國外ニ追放セリ  
日露戦争當時全地ニ於テハ日本兵ノ通過ス  
ルヲ見テ大ニ感激シ耶子其馳馬車等ヲ運ビテ  
日本ノ好意ニ感謝セリ、牧師モ又其一人ナリ  
當時人民ハ日本ハ再朝鮮独立ヲ爲メ露人ヲ  
討テテト固ク信ジタリヤ

降ニ日韓併合當時ハ勿論不平不満ヲ抱キモ

皆無ナリシニハ非ラザルモ麥クハ併合ハ朝

鮮ノ幸福トナリ得可シト確ク信ジ却テ歡喜セ

リ然ルニ其後鮮人等ハ統治ニ満足シ得ザル

ミナラズ却テ不平不満ヲ助長スル種々ノ

印象ヲ受ケタルヲ以テ今日鮮人ハ失望落膽

境ニナリ

(二)

前韓國政府時代ニハ基督教ノ宣傳今日程ニハ

拘束セラルガリキ

(三)

現行教育制度ハ鮮人青年ニ殆ロト向上發展

機會ヲ與ヘカルガ如ク將來官吏タル可キ道ヲ  
切斷サレタルカ如シ

(四) 民族運動ニ加リタル鮮人ノ多数ハ日本ハ巴里  
講和會議ニ於テ五大國ノ一トシテ活躍シ民族  
自決主義ニ賛成セシモノト確信シタリ、而シ  
テ鮮人ノ獨立ニ對シテハ日本ハ大ニ歡迎スル  
所ナル可キト信シタリシカ豈計テニヤ統制、  
統制、ヲ以テ見舞ハレタルハ鮮人が深ク慨嘆  
ニ堪ヘサル所ナリ

一 鮮人教育家ノ談

彼ハ熱狂的ニシテ談偶々日本ノ威壓的政策ニ  
及ベバ語、結リテ一聲ヲ發スル能ハザリキ

(一) 佗合當時巡查憲兵等が各戸ヲ搜索シ朝鮮ノ古  
典全部ヲ押収シ之ヲ京城ニ運ビ全部焼却シタ  
ル如キハ甚ダ無道ノ行爲トシテ其ノ非ヲ見  
レズ

(二) 現今教育制度ハ鮮人ヲシテ地平線下ニ保留シ  
ルヲ目的トシタルモノニシテ到底吾人ハ忍ブ  
能ハザル處ナリ

一 六月八日、水曜、午前九時

朝鮮人數名、一會合

婦人宣教會、長（年齢約四十歳）

滿州地方に數名、傳道師、派遣、朝鮮婦人中

稀に見る活動家なりト云フ

（一）十数日間、日本、信徒或、吾等一行、

如き目的、有る人、ト快談、此機會、得

り、甚、遺憾、今其機、得胸襟、開

可、事、忌憚、打明、此ト得、誠、感

謝、堪、ハ、

鉄山地方、於、此、鐵礦、状況

日本兵士が、刺、以、朝鮮人少年、頭骸骨、

碎、タル、目撃、又、妊婦、腹部、刺、突、

刺、タル、目撃セリ

（三）騷擾後、自宅、祈禱會、開、豫、官憲側、

可、得、居、タル、一、巡查室中、突入、來、彼、

頭部、激打、貴様、何、ナル、止、且、

一言、モ、集會、停止セリ、言フ

（此婦人、談中、偶々、朝鮮人、殺戮、タル、光

景、物語、當、語、極、テ、遂、是、号泣、リ）

一、耶蘇高等普通女學校教授夫人、談

之、二子アリ慈懇ナル婦人ナリキ

い、女ハ可成運動ニ加盟シ、既ニ朝鮮ハ万歳シ  
ルモ、ト思ヒ、歡喜ニ餘リ、万歳ヲ稱ヘタルニ  
ナリト言フ

(二) 其後、女ノ一、反警察ニ拘引セラルルハ、見其後  
ヨリ、打見守リ居シニ、直ニ捕ヘラレテ、警察署ニ  
引率セラレタリ

(三) 警察署ニ於テハ、警察官ハ種々ノ尋問ヲナシタル  
モ、堅ク口ヲ開ガテ、一語モ發セザリシカバ、全

女ノ襟ヲ兩腕ヲ以テ、抑ハ、枕振ハケ月ナル、全女  
ノ腹部ニ靴ニテ強壓セリト、言此處ニ至テ、全女  
ハ遂ニ語ル能ハズシテ号泣セリ

### 一、老母ノ談

元母ハ、吾等一行ノ來訪ヲ甚ダシク歡迎シ、極度  
ニ歡喜ノ様ヲ示セリ、彼等ノ言廣ク聞カバ  
我等老人等、万今日受タル苦痛ハ止ムヲ得ナル  
ハ、此モ願クバ一行ノ盡力ニヨリテ、我等ノ子  
ニ孫ニ、如斯苦痛ヨリ逃レシメヨ、願クバ彼等

ニ幸福ヲ與ヘ、將來ヲ興ハシムルヲ望ム



一 本年四月迄横濱英知女子學校。學へり。一女學生  
ノ談

(一) 宣川横濱ニ學へル時内地人が甚ク親切ニテ故  
郷ヨリ來ル音信中ニ騷擾供鮮人等が苦痛迫害  
ニ受ケタル事ヲ記載シテ到底之ヲ信ス  
ルコト能ハズナリ如斯親切ナル日本人が如何  
ニシテ其様ナルコトヲ爲ヌヲ得可キト確信シ  
タリシニ今因家事上 都合ニヨリテ宣川ニ帰  
ルヤ鮮人ノ日本警察官ノ爲メニ

目撃シテ實ニ遺憾ニ堪ヘズ

一 宣川美東病院訪問

管刑ニ屬セラレタル四名ノ鮮人ヲ見舞ハ  
医員ノ話

(一) 数日前新義州監獄ニテ管刑ニ屬セラレタル六  
名當院ニ入院シタルニ腕疽ノ兆ヲ呈セリ  
(二) 直ニ手術ヲ施シ腐敗部分ヲ切取シタリ不幸ニ  
シテ内ニ名ニ手術後死セリ

(注)

秋等一行ノ見タル四名ノ患者ハ皆直經四吋ニ  
至リテ皮膚剝離ニ右側腋肉突出セリ上端ニ手



頭全部ヲ挿入ニ得ル穴ヲ達シ脊部ニ挿入シ  
マシカレセテ引キ出セバ肉ヨリ血液中心濃汁  
ノ混入シタリトシテ濁名トシテ出ガ一行中ニ名  
ハ遂ニ定視スル能ハズシテ頭痛ヲ覺ハ出テ冷  
水ヲ求メ漸々其苦痛ヲ免レタリ  
医員ノ言處ニヨレハ上記四名ハ結果良好ニシ  
テ回復ノ見込ナキアリト言フ前日本院長ハ  
上記死亡セル二名ノ檢案書ヲ作成スルニ當リ  
其原因ヲテ全地ノ警察醫ト相談ノ結果答刑ノ  
結果遂ニ脱疽ヲ誘致シテ死ニ至リタルモノ

レニ新義州檢事局ハ全院長ニ出頭ヲ命ジ  
私事ハ院長ニ前記二名ノ死亡者ノ原因ハ答  
刑ノ結果脱疽ヲ起シタリト檢案ナルカ上  
記死亡者ガ答刑後直ニ鮮人醫師ノ診察ヲ受  
ケタル處ニヨリハ流行性感冒ニカ、リ居レ  
リト言フ院長ノ意見如何

院長答  
上記兩名ハ當院ニ入院シタル時ニハ勿論感  
冒ノ兆ナカリシモノニ記兩名ハ其以前ニ感冒

一、各人等之姓名、年齢、性別、職業、住所、家族、その他、

二、

姓名、死亡診断書、変更セラル、意ナキヤ

院長答

死診断書、實醫判定ニシテ診断書ハ變

更スルコト不得ス

今日郭山ニテ我等一行ヲ懇懇ニ招ニタル教會

小使ノ病床ヲ問フ

病床ニ入ルバ全身繃帶ヲ以テ被ハレ苦痛甚敷

如シ醫師ノ言處ニヨルバ當人ノ肋骨ノ一部

脱臼セリ、言ヘリ、未タ十分検査ヲ施サザンバ

判明セズ、本人並ニ本人ヲ病院ニ連レ來リタル

今人ノ娘ヨリ聞ク處ニヨレバ我等一行ガ郭山

停車場ヲ去ルト同時ニ憲兵補助員ハ外國人等

人等ニ何ヲ語、タルカト詰問ニ遂ニ軌ニテ蹴

ラレタリ當時朝鮮服ヲ纏ヘル一日本憲兵ハ現

場ニ來リ補助員ヲ制止シテカラ全時ニ軌ヲ以

テ此ノ鮮人ヲ救回蹴飛シ遂ニ憲兵隊ニ拘引ニ

タリ翌日朝日新聞ニテ暫ク停車場ニ來リ當院ニ入

院セリト

一午後四時

宜川宣教師團ト再會見

當日ハ主トシテ吾人一行ハ宣教師團ニ日本ノ  
現状其他ニ付テ充分宣教師ノ了解ヲ求ムニ爲  
ニ話シタルモノニテ日鮮融和ノ實カ必ス近キ  
將來ニ舉ゲラシ可キヲ力説シタリ  
此處ニ吾等ガ奇異ニ感シタルハ宣教師ノ懇懇  
ナル態度ニシテ我等一行ノ來訪ヲ深ク感謝シ  
且又内地有力者深ク信賴シタルコトナリキ

元來當地方宣教師ハ統合以來官憲側ヨリ懷疑  
眼ヲ以テ見タレ又朝鮮全道ノ宣教師ノ日本  
人ニ對スル及間ハ多ク此ノ地ノ宣教師ニ依テ  
助長セテシタリト言フ然ルニ彼等ノ態度ハ  
怡々一變セル如ク日本ノ事情ヲ深ク知ラント  
スル希望日本人ト融合セントスル願ハ著シキ  
ガ如ク現ニ我等一行ハ別ルニ望ミ目ニ淚ヲ  
漂ハテ一言ヲモ發スル能ハザレ宣教師ニ名ア  
リタリ

一宜川郡廳訪問

縣人郡守、

富部守ハ永々日本ニ遊學シ日語ニ巧ナリキ

(一) 一般縣人等ハ自分カ總督府ノ官吏ナルカ故ニ

嫌惡スルカ故ニ縣人等カ今日何ヲ考ヘ何ヲ企

テ居ルヤニ付テハ正確ニ知ル能ハズ

(二) 今回ノ騷擾ハ特種煽動者ニ依テ起リタル

モノニ非ズシテ全國民中一漲レル不平不滿不

安恐怖等此レ實ニ最大原因ト言フ可シ

(三) 本部ヨリノ命ニヨリ組合教會傳道者來リタル

際ハ學校其他ヲ開放ニ集會ヲ便シ加ヘテ集會

者ヲ勸誘セシメ居レリ、(後日聞知スル處ニヨ

レバ當郡守一子ハ京城ニ於テ五歲運動ニ加リ

活躍セル爲メ拘引セラレタリト言テ郡守ハ之

ヲ聞テ愚子ニ對スル監督不行届ナリニテ遺憾

ナリト言ヘリ

一午後七時

全地ニ於テハ耶蘇學校教師日本人ト會見

氏ハ騷擾後暫々警察署ニ出頭テ命ゼラレタル

ガ署長ハ彼ニ何が故ニ外國人ノ操狗トナルヤ

故ハ國賊ニ非ズヤト、侮辱ヲ受ケタリ



時＝一鮮人來り一行＝會見ヲ求メタルガ全鮮  
人ハ當地ニ於ル有力者ニシテ今因ノ騷擾ニ必  
ズ煽動的地位ニアル可キ筈ノ人ナリキト言フ  
川上ハ全クヲ一室ニ招シ其ノ言フ處ヲ聞ント  
スルハ鮮人ハ固ク川上ノ取手ヲ握リテ一言ヲ  
モ發スル能ハズ熱淚頰ハ傳テ流シ最後ニ至リ  
彼ハ鮮人ノ爲ニお願ヒマスト一言ヲ殘シテ  
暗中ニ去ル

我等一行ハ今夜京城ニ向ハントシテ停車場ニ  
赴キタルニ遠ク離レテ一行ヲ見送ルリ將ニ此

一鮮人ナリキ

一、今夜京城ニ歸ル

六月五日

朝鮮ホテルニ於ル午餐會

總督府官吏宇佐見、関谷兩氏、招待ニヨリ吾  
等一行並ニ丹羽清二郎氏午餐會ニノゾメリ  
話題ハ主トシテ朝鮮一般ノ情況ニシテ吾等一  
行、各地ニ於テ見聞ヲ熱心ニ聴取セリ  
午後八時

宣教師團並ニ在留内地人基督教團ノ代表者ハ



會見

當夜の主トシテ宜教師並ニ内地人信徒ノ融和  
ヲ言フコトシテ吾等一行ハ特ニ所望シタル會  
合ナリキ集ルモ各派ヲ代表シテ日本側ヨリ  
八名、外國人側ヨリ五名ナリ、當夜ノ「アル  
博士」ハ、往合當時以來一人ノ宜教師カ公  
私ヲ問ハズ韓人ニ独立思想ヲ獎勵セルゴトキ  
ヲ聞カズ

「アル博士」ハ更ニ朝鮮ノ現状ヲ省ミテ此ニ  
朝鮮事情通信機關ノ設立ノ急務ヲ認メタリ

勿論何人モ反對スルモノナク内地人宜教師  
「聯合」ニテ開始セズトテ議決セリ  
詳細ハ翌日開催セラル可キ日本人信徒大會  
議ニ付セラルハコトナシタリ

六月六日 金曜午前八時

「アル博士」ヲ訪問シ水原事件ニ付テ全況  
ヲ詳細ニ當時ノ情況ヲ知ルコトヲ得タリ

「發安城教會」於テ殺戮セラルタルハ廿三名

ニテ内基督徒九名アリタリ

「發安城附近」於テ燒却セラルタル家屋三百

三 全地附近ノ十七ヶ村ハ（六十六ヶ部落）ハ全  
部島有ニ歸セリ

（四）長谷川總督ハ千五百圓ノ私財ヲ投シテ焼却セ  
ラレタル教會ノ再建ヲ望ム

（五）道長官ハ恩賜金ノ利子一萬圓ヲ慈善ノ意ニテ  
分與スル口約ヲナセリ

（六）外國宣教師等ハ三十六百圓ヲ釀出シテ當座  
急ニ救ヘリ

教會ニ於テ鮮人二十五名ヲ慘殺セラレタル地

ハ憲兵並ニ巡查等ガ鮮人ノ爲ニセラレタル地  
方ヨリ約十哩ヲ隔ツ

ノ一ナル博士ハ昨年中鮮人信者ヲ矢コト約  
一万人ナリキ多クハ求道者ナリシガ憲兵巡查  
等ノ干涉ヲ受クルヲ以テ遂ニ恐怖シテ以來何  
人モ來ラズ

一ヶ月前十時

スミス氏ト會見

全地ハ宣教師並ニ日本ハ耶蘇教徒ヲ融和結合  
ニ關シ極力盡力セント申出ラレタリ

午後二時

西大門監獄署ヲ訪フ

與獄ト會談シタリシガ全代ハ罪人取扱ニ關シ

テハ極メテ寛容ニシテ獄中又清潔ナリキ

罪人中宣告ヲ待ラルモノハ末々工作ニ從事セ

シメラズ、座隅ニテ終日ヲ待ラル如シ

既ニ宣告ヲ受タル罪人ハ一帯ニ健康ノ氣蓋

シ喜々トシテ業務ニ從事スルガ如シ、獄中技

術ヲ修得シ出獄後ハ非常ニ生計ヲ助クルコト

多シト言フ

(三) 天道教主

孫秉熙氏ハ独房ニ在リ威樣堂々ナリ

(四) 金マリヤ

金セハ全ク独房ニアリキ元々子學院ノ生徒ニ

シ三月ニ朝鮮ニ歸國シ今因獨立運動中婦人

側ノ牛耳ヲ取リシト言フ(全セハ曾テ親日的

ニシテ日本人ノ親切ナルコトヲ口ニ極メテ賞

揚シタル一人ナリシガ一度警視廳ニ引致セラ

レテ以來甚教誅目トナリシト言フ)

午後五時

組合教會本部員詣此ト、晚餐會

(一) 組合教會、朝鮮ニ於ル傳道、發端並ニ傳道、方法ニ付テ説明ヲ聞ケリ

(二) 組合教會傳道本部、事柳一宣氏ト會見

氏ハ朝鮮ニ於ル有教ノ數學者ニシテ永ク日本ニ學ビ鮮人間ニ於ル勢力ハ強以テ偉大ナリキト言フ

一千後八時

兎島警務總監訪問

(一) 吾等一行カ地方ニ於テ視察セル逐一ヲ報告シ

持ニ郭山ニ於テ打擲セラレタル鮮人ノ件ニ付テ取調方ヲ乞フ

(二) 總監ハ定州地方ニ於ル耶穌教徒ノ實情ヲ一行ヨリ聞テ何等カ救済ノ道ヲ講ス可キヲ知セリ

(三) 宣教師等ガ火災其ノ他破壊セラレタル教會或ハ鮮人慘殺セラレタル諸地方ニ趣クコトハ諸地方ノ役人ヲシテ神經衰弱ニ陷ラセムルニ充分ナリ、宣教師等ハ歸來後直ニ何事カヲ領事ニ報告シ領事ハ總監ニ訴フルカ故ニ總監ハ直ニ電報ニテ當地方ノ役人ヲ譴責スルニ依テ地方



ノ殺人ハ宣教師其他ノ人ニ見レハハ何事カ起  
ラント言ヒ絶ヘズ注意ヲ拂ヒ鮮人中彼等ト談  
合スルモノヲバ後刻殺ヲ捕ヘテ何事カ聞出  
サントスルハ自衛自守ニシテ止ラ得ハルエト  
ナル可シ

(四)憲兵其他一般ノ更迭ヲ行フハ現場救済ノ方法  
タル可シ

一六月七日午前

總督府訪問

山縣政務總監、宇佐見内務部長官、其他ニ告

別ノ辞ヲ述ガ

ハボールス氏が宣教師中鮮人迫害ノ報告ヲ據集

スルニ活躍セル一宣教師ト會合シタルガ全宣

教師ノ言處ニヨルバ鮮人等ハ最近全氏ノ宅ヲ

訪フモノ多ク全氏ハ常ニ極力独立運動ノ絶望

ナルコトヲ訓戒シ居レリト言フ

他ノ一宣教師ハボールス氏ニ問フニ内地ノ有

力ナル保護士ガ朝鮮總督府ヲ被告トシ今回ノ

慘虐ナル行爲ニ付テ告訴スルモノ非ラサルカ

斯クスレバ本問題ハ國民ノ一般知ル処トナリ



又國民一般ヲシテ朝鮮ノ現狀並ニ官憲ノ取  
ル手段方法等ニ關シテ知悉セシムル方法ト  
ナル可シト言ヘリ

午後二時

青年會俱樂部ニ於ル日本人耶蘇教徒トノ會見  
渡邊高等法院長主催セリ  
渡邊氏ハ地方ニ於ル耶蘇教徒ニ對スル差別的  
對度並ニ迫害等ニ關シ眞偽ヲ我等ニ問ヘリ  
郭山ニ於ル一件及實見シタル事件等ヲ物語リ  
タルニ一同基督教徒ハ公然ニハ自由ナルモ實

際ニハ迫害セラレ居ルコトニ同意マリ其理由  
トシテ

- (一) 官憲ハ基督教徒ヲ理解セズ
- (二) 基督教徒中今回騷擾ニ煽動者タルモノ多キコ  
トハ尤モ信徒が煽動者タルモノハ基督教信者ナリ  
シガ爲ニ非スレテ鮮人ナリシガ爲ナリ
- (三) 京城基督教會同盟ヲ組織シ委員ヲ置キ朝鮮ニ  
於ケル宜教師ト合同シテ實情調査ノコトニ當  
ラシムルコトニ議決セリ

午後八時

京城内地人實業家ト會見

主議士松本正寛氏主催セラル

(一) 朝鮮殖産銀行理事ノ談

全銀行ニ於テハ鮮人日本人ノ區別ナク給料ハ同額ナリ鮮人中内地ノ大學ヲ卒業セルモノハ内地人中大學ヲ卒業セルモノト全額ノ給料ヲ與フ今回ノ騷擾ノ爲鮮人雇員中一名モ缺席シタルモノナキハ不思議ナリ

(二) 朝鮮銀行副總裁ノ談

全銀行ニ於テハ内鮮兩人トモ同額ノ給料ナレ

内地人ニハ特ニ壽在年當ヲ給ス

鮮人中内地其他滿洲方面ノ支店ニ在勤ヲ命ゼラレタルモノニハ全シテ壽在年當ヲ與フコト

朝鮮ニテハ内地人雇員ト全額ナリ

(三) 内地一般ニ商業其他社會上ノ方面ニ於テ鮮人ニ差別的待遇ヲ與ハタスコトヲ遺憾トス

(四) 騷擾以後鮮人ノ態度一変シ待遇法ノ變更ヲ要求スルモノ多シ松本氏ハ自是ニ書生トシテ預ル一鮮人青年ノ忠實ナル執務履行ヲ賞揚シ現在殖産銀行ニ勤務ニ居レリ民間ニ於テハ鮮人

ニ如基待選ヲ与ルコトニ對シテハ  
般セヨムルモノニシテ能合ノ利益ニ初メテ財  
ヲコトヲ得ヘシ  
五言論ノ自由ハ絶對的ニ必要ニシテ唐ニ華人ノ  
ナラス延キテ在留内地人ニ波及スヘキモノ  
ナリ

一、六月八日午後七時

関谷貞三郎氏訪問

一、十二時

朝鮮青年會生事

ブロクマン氏訪問

一、午後三時

宇佐見内務部長官訪問

一、午後六時

兎島警務務總官訪問

一、午後七時半

夜行ニテ釜山ニ向フ

京畿道水原安城地方騷擾ノ状況

中旬ヨリ下旬ニ亘リ警察力ノ充實軍

隊ノ出勤ニ依リ京城府内騷擾漸ク鎮定ス

ルヤ檢舉ニ洩レクハ不逞ノ徒ハ警備薄弱

ナル部都ノ攪乱ヲ企圖シ各地ニ擾乱ヲ起

サシメ其性質著シク險惡ナルニ至リ其

概要左ノ如シ

三月二十八日沙江(水原ノ西方約八里)ニ於テハ

暴民四百名盛ニ投石其他ノ暴行ヲ極メ

地警察官駐在所(内地人巡查部長ノ全權ヲ執ル)



直補三)ヲ襲撃シ窓戸器具等ヲ破壊シ  
ルヲ以テ警察官六名歩兵四名急行セシ  
モ曩ニ水原警察署ヨリ赴援セル野口巡  
査部長ハ終ニ暴民ノ爲ニ殺害セラルリ  
(二)全二十八日午後一時烏山金融組合ノ裏  
手ヨリ發火シ内地人家屋二戸外九戸類  
焼シ損害二萬二千余圓放火ノ疑ヒアリ  
翌二十九日ニハ暴民八百名運動ヲ開始  
シ憲兵歩兵協力首謀者十名ヲ逮捕シ一  
時解散セシメタルモ再ヒ全地警察官駐

在所(内地人巡查ニ韓人巡查補七)ニ迫リ故逮捕  
者ノ開放ヲ迫リ形勢益不穩ナルヲ以テ  
強壓ヲ加フルノ寧ロ不利ナルヲ慮リ鎮  
撫ノ方便上一時解放シタリ然ルニ暴民  
等ハ三度勢ニ乗シ凱歌ヲ奏シツ、駐在所  
面事務所郵便所及内地人家屋十  
一戸ニ投石シテ  
破壊ヲ行ヒ轉ニテ烏山駅ヲ襲ハントシ  
ルヲ以テ步兵警察官協力發砲ニ漸ク解  
散セシメタリ



全地居住內地人ハ如上ノ状況ニ遭遇シ  
テ大ニ憤慨シ終ニ武装的自衛團ヲ造リ  
自衛策ヲ講スルニ至レリ

(三) 三月三十一日癸亥湯(海原西南方五里)市日  
ニ際ニ暴民約一千名太極旗ヲ揮主テ路  
傍ニ演説ヲナシ萬歳ヲ高唱シワッ暴行  
投石シ内地人小學校ニ放火シ火ノ手ヲ  
見テ萬歳ヲ高唱シタルモ居住民ニ於テ  
漸ク消シ止ム夕ノ翌一日晚ヨリ癸亥湯  
周圍ノ山上八十有餘箇所ニ篝火ヲ焚キ

テ示威運動ヲナシ内地人ノ退去ヲ迫リ  
為ニ居住民ハ婦人小兒四十三名ヲ幾多  
ノ危険ト困難ヲ排シテ三里余ヲ距ウル  
三溪里ニ避難セシメ小學校教師ヲ招キ  
トシ男子九名ハ何レモ武装ニ調査(内地  
人調査ニ鮮人調査補四)及歩兵四名ト共ニ連  
夜徹宵警戒ヲ連續スルヲ止ムナキニ至  
リ尚未家屋ヲ焼拂フ等ノ湯言盛ニシテ  
人心極メテ恟々アリ

(四) 三月三十一日夜陽城ニ於テハ暴民約二

千名同地警察官駐在所（内地人巡查一隊人延  
直補二）ヲ襲ヒ放火全焼セシメ郵便所及  
面事務所、書類器具及内地人二戸ヲ署  
物全部ヲ焼却（此ノ如ク家具ヲ取出シ焼却シ燒却  
セルハ家ニ放火シハ隣家ニ鮮人家屋ニ類焼スルヲ顧慮シ  
タルカ如シ）電柱三本ヲ倒シテ横暴ヲ恣ニ  
駐在巡查ハ彈丸終ニ盡キ居住民ヲ保  
護シツ、一時山上ニ退却スルノ止ムナ  
キニ至レリ尚群眾ノ一隊ハ新築ニ係ル  
元谷面事務所ニ放火シ全焼セシメタリ

(五) 三月廿一日安城ニ於テハ午後五時約一  
千名ノ群眾安城邑内ニ於テ運動ヲ開始  
シ形勢不穩トナリ警察官ハ步兵將校以  
下六名ノ應援ヲ得テ解散セシメタリ  
(六) 四月三日暴民約一千名長安西江面事務  
所ヲ破壊シ書類全部ヲ燒棄シ面長ヲ  
拉去シ更ニ其數ヲ増加シ約二千名トナ  
リ花樹警察官駐在所（内地人巡查一隊人巡查補三  
水原西南方約八里）ヲ襲ヒ川畑巡查發砲抗拒  
シタレモ彈盡キ終ニ慘殺セシメタリ

巡查、死傷二、五十一箇所、創痕ヲ殘、  
ノ百鼻ヲ殺シ陰具ヲ切斷スル等慘酷ヲ  
極メ更ニ駐在所ニ放火シ、兵器ヲ奪取シ  
引上ケタリ

上述ノ如ク各地暴動益甚タシク三十一日  
迄ノ情報（其ノ乃至五頭）ヲ得ルヤ道長官部  
守等ヨリモ切テ軍隊ノ増遣ヲ要求セシ  
モ當時軍隊ノ各方面ノ警戒ニ兵力ノ不足  
ヲ訴ヘ到底増援急激ノ余力ヲ存セズ故ニ  
四月一日ヲ以テ京畿道警務部長ハ鎮壓ヲ

兼テ檢舉、爲テ特ニ人員ヲ派遣スルニ決  
セリ

## 二、第一回檢舉班派遣

四月二日京畿道警務部長ハ副官長谷部大  
尉ヲ長トシ書記其ノ他ノ憲兵巡查十一名  
ヨリ成ル一隊ヲ午後五時京城發陽城方面  
ニ出勤セシメタリ大尉ハ全夜十時平澤ニ  
下車シ歩兵上等兵以下四名ノ増援ヲ得尚  
恰ニ全地ニ待テ合シ居タル郵便所員三名  
ヲ同伴シ夜半元谷面ヲ經テ陽城ニ到リ沿

道ノ首魁者以下ノ檢擧ヲ行ヒ翌三日押送  
シ安城署ニ至ル當時安城附近一般ニ母  
不穩ニシテ内地人男子ハ全部武装ニ女子  
等ハ一家ニ集リ人心恟々夕リ故ニ部下四  
名ヲ安城ニ残シテ四月四日歸隊ノ途ニ就  
キントキニ發安場方面不穩ノ狀報所轄  
水原署長ヨリ瀕々トシテ来リ殊ニ翌述四  
月三日ニ於ケル花樹方面兇暴甚ク且  
四月五日ノ市日ヲ期シ大擧發安場ヲ襲ハ  
ントスルノ情勢ヲ呈シ暴民ノ數一萬二千

ト稱セラルリ  
當時全方面ノ暴民ハ事前ニ家族ヲ他ニ避  
難セシムル等決意ノ頗ル堅キモノナルヲ  
示セリ仍テ出動中ノ長谷部大尉ヲ更ニ先  
ノ方面ニ派遣シ歩兵ト協力シテ鎮壓ニ從  
事セシメタリ全大尉ハ四月四日午後六時  
發安場ニ着シ徹宵全地ヲ警戒シ一面花樹  
方面ノ情況ヲ搜索シ翌五日一部隊ヲ派シ  
テ曩ニ三溪里ニ避難セタル内地人婦人小兒  
四十三名ヲ發安場ニ收容シタル後全地掩



護ノ目的ヲ以テ憲兵警察官九名及步兵五  
名ヲ率ヒ四月六日午前午前一時半出發  
場ノ西方約二里ナル水村里ニ主謀者所在  
地ニテ包圍檢挙セムトセシニ暗夜暴風  
ノ抵抗ニヨリ格闘騎銃一巡査用者一ノ折  
損ヲ來リシ漸ク六名ヲ檢挙ノ後水原ヲ  
經テ返京セリ

### 三、第二回檢舉班（三班）ノ派遣

其後榮安場方面ノ暴民ハ檢舉班引上后更

ニ横暴ノ態度ヲ更メス業務ヲ放擲シ鎮靜  
ニ至ラザルノミナラス群集ノ勢ヲ以テ各  
地方ヲ襲撃シ内地人家屋及駐在所ヲ全焼  
セシメントスル揚言甚シク地方ノ秩序混  
乱シ警察官ニ集團スルニ非ハ交通スル  
能ハサル情態ニ陥リ依テ四月九日更ニ  
津村憲兵特務曹長ヲ長トシテ下士以下六  
名警察官四名ヲ附シ一面古屋水原警察署  
長以下七名步兵十五名ト協力シ之ヲ三班  
ニ編成シ威嚇的大檢挙ノ夕ノ鳥山花樹半



島及沙江半島、出勤セシタリ  
檢警班ハ四月九日午前十時ヨリ全日午後  
一時迄島山ノ部落内ヲ又午後二時ヨリ全  
七時三十分迄其附近ノ部落八十里ノ大檢  
警ヲ行ヒ更ニ四月十日午前四時ヨリ島山  
ノ再檢警ヲ續行シ主謀者耶蘇教牧師金光  
植以下六十三名ヲ檢警シ翌十日午前中ニ  
右被告ヲ水原警察署ニ押送シ直ニ釜安場  
ニ急行シ全夜ニ徹宵翌十一日午後五時迄  
引續キ猛惡ナル鮮民ノ居村花樹ヲ中心ト

セリ附近ノ部落兩江長安兩面内二十五  
里ヲ搜查シ主謀者以下二百余名ヲ檢警  
シ有力ナル証據品ヲ押収シ翌十二日南陽  
ニ急行十三日八午前三時ヨリ入灘面下指  
里附近ノ部落四十里ヲ日出迄ニ包圍搜查  
シ主謀者以下五名ヲ檢警セリ此日我ニ反  
抗セシモノ數名アリシモ我ニ損害ナク翌  
十四日八午前六時ヨリ午前五時迄沙江里  
ノ中心トシテ其附近松山面麻道面新面ノ  
部落二十大檢警ヲ行ヒ有力ナル主謀者以

下百七十五名ヲ檢舉シ証據品數矣ヲ押収  
シ尚此間嚴重ニ訓戒ヲ加ヘ暴舉ヲ再ヒセ  
サル旨ノ誓約書ヲ徴シ署名捺印セシメ  
ルモノ千二百二名ニ及ヒ一面搜查行動中  
小開ヲ利用シ里長以下部落ノ人民ヲ集メ  
テ騷擾ノ誤解ニ出シコトヲ懇諭了解ニ努  
メ十六日ハ水原支廳ノ檢事ト打合ヲ十  
タル上午午後五時頃作セリ之ニ依リ始メテ  
西半島ノ秩序ヲ回復シ治安ヲ維持スルニ  
至ル

### 三、檢舉ノ結果

以上檢舉班ノ行動中ニ於テ✓檢事部落ハ  
六十三旦リ八百余人ヲ檢舉シ其中十七部  
落ニ於テハ火災ヲ起シ二百七十六戸ヲ延  
焼シ又死者十傷者十九ヲ出セリ此ノ損害  
中各地火災ノ多発ハ其原因多シハ夜間ノ  
行動多ク一縣人ハ平素ニ於テハ深夜若シ  
ハ拂曉就寢由テ襲ハサレハ不在勝ニテ  
檢舉困難ナルヲ一混雜ノ際逃亡ノ爲メ  
火ヲ発シタルト一部不送者ニ於テ檢舉ヲ

困難ナラシメ全志ヲ進走セシムル目的ヲ  
以テ放火シタルモノナルカ如シ要スルニ  
全地方混乱ノ近因ハ煽動ノ惡辣過激ナリ  
ト又一ハ當初ヨリナクハ寛大ノ處置  
ヲ執リシ爲メニ却テ暴民ノ氣勢ヲ高メ狂  
暴ヲ逞フスルニ至リタルモノナルモ檢査  
班ノ行動ハ軍隊ノ端力ニ依リ晝夜兼行隨  
所觀察シ處置ヲ執リ能ク任務ヲ遂行シ之  
ヲ爲メ一時混乱ニ陥リシ全地方モ全ク秩  
序回復シ其ノ効果大ニ見ルハキモナリ

唯前述ノ如ク火災ヲ頻發シ多數ノ民家ヲ  
烏有ニ歸セシメ良民ヲシテ少カラサル損  
害ヲ蒙ラシメタルカ如キハ眞ニ遺憾トス  
ル處ナリ之カ爲メ當該責任者ハ嚴重ニ処  
分セリ

#### 四 提岩里騷擾事件ノ狀況

步兵第七十九聯隊、一中尉ハ京釜道多原  
郡登安場ノ守備ヲ命セラレ四月十三日全  
地ニ到着セリ當時登安場地方ハ騷擾ノ餘

禍ヲ受ケ未ク民心ノ安定ヲ見ルニ至ラズ  
即チ三月下旬ヨリ四月初旬ニ亘リ全地方  
ニ於テハ官公署ノ破壊焼却セラレタルモ  
勘カラズ殊ニ花樹沙江ノ兩地ニ於テハ  
巡查ヲ虐殺シ其死屍ヲ凌辱セリ其所在  
内地人ノ被害瀕々トシテ起リ民心ノ恐  
慌憤怒一時其極ニ達セリ黎安場ニ於テ  
ハ三月三十一日市日ニ際シ約一千名ノ暴  
民太極旗ヲ押立テ路上演説ヲナシ内地人  
家屋ニ投石暴行ニ終ニ白晝小學校ニ放火

シテ萬歳ヲ高唱スル等ノ横暴ヲ逞フニ至  
四月一日晩ヨリ黎安場周圍ノ山上八十余  
箇所ニ篝火ヲ焚キ示威以テ内地人ノ退去  
ヲ迫リ爲ニ内地人婦女子四十三名ハ幾多  
ノ危険困難ヲ排シ三里ヲ隔ツル三溪里ニ  
避難セリ一面居住民男子九名ハ孰レモ武  
裝シ駐在巡查一(内地人ニ韓人四)及歩兵  
四名ト共ニ徹宵警戒ニ努メ恰モ敵中ニ在  
ルヲ感セシメタリ而シテ兵力ノ増加ニ伴  
ヒ漸ク避難民ノ復故ヲ見タスルヲ如ク實現



一般ノ情况斯ク、如クニテ諸種ノ流言飛  
語尚其ノ跡ヲ絶スル此ノ時ニ當リ中尉  
ハ全地方騷擾ノ根元ハ提岩里ニ於ケル  
天道教並ニ基督教ナリコトヲ聞キ之リ  
檢挙成歴ノ目的ヲ以テ部下十一名ヲ率  
テ四月十五日午後三時半發安場山ヲ巡査  
及ヒ巡査補ト全行ニ途中暴民ノ逃亡ニ備  
フル爲巡査ニ兵二名ヲ附シ小隊主力ノ反  
對方面ニ行動セシメ提岩里ニ到着スルヤ

巡査補ヨリテ天道教徒及耶蘇教徒二十餘  
名ヲ耶蘇教會堂ニ集合セシメ先回ノ騷  
擾及將來ノ覺悟ニ関シニ質問ヲ試ミ  
ソマリニ問一名ハモハ述セントセ  
ニヨリ之ヲ防止セム他ノ一名ト共ニ打  
子機リ采リシヲ以テ直チニ之ヲ斬ル棄  
テ去リ此ノ景況ヲ見ルヤ韓人全部ハ暴行  
ノ態度ニ出テ其一部ハ木片天ハ腰掛ヲ以  
テ反抗シ采リシヲ以テ直チニ出テ兵卒  
ニ射撃ヲ命ジ給フ全部ヲ射殺スルニ至



此混亂中、西側隣家ヨリ火ヲ卷ニ暴風  
 爲メ直ニ教會堂ニ延焼シ、遂ニ二十余戸  
 ヲ焼失シ、山ニ至リ、  
 中尉ハ兵ヲ二分シ、當地人爲メ避難及家馬  
 運搬ニ從事シ、自テ兵二名ヲ以テ背  
 後ニ到リ、警戒ヲ爲セリ、  
 要スルニ中尉ノ行動ハ當時ノ實情之ヲ然  
 ラシメタルモノナリタルモ、其ノ手段方法  
 幾當ナク、サレバ康ニ至リ、上富ヨリ嚴重ニ處  
 分セラルタリ

水原安城地方檢挙及損害一覽表

郡		檢挙セシ地方	檢挙ノ際起リシ損害			檢挙人員
面		里	焼失戸数	死	傷	
安城郡		東恒				三六
		石花				
		徳加	三	一	三	
		沙谷				
		陽智				
		馬冠				
		六冠				
		一崕				
		陽城面				

原

雨  
汀  
面

長  
安  
面

元花開花馬朝覓珠沙錦柿漁麒沙德長篤薪  
安樹角山山巖裕谷谷衣木隱麟浪多安亭

一  
九

一  
〇

一

一  
二

二

三

二  
〇  
四

水

西  
新  
面

麻  
道  
面

松  
山  
面

野石陽伊水尚前智漆仲海蘇白長中三文鳳二六  
廣浦物村谷谷谷谷澗門谷谷門松尊山歌一校

二

三

三

二二

七

三

四

三

七

三

三

一  
七  
五

一、本表ノ外嚴重ニ警告、戒ヲ加ヘ暴挙ヲ再ヒセサル旨警告約書ヲ徴シ署名捺印セシメタルモノ一、三〇二名

二、本表ハ四月二十日ノ調査ニ依ル

八 灘 面	城 湖 面	正 南 面	東 灘 面	計
上 癸 上 下	烏 園 關 錦 水 細 紙	桂 香	金 谷	六 四
山 谷 安 楮 楮	岩 清 橋 串			二 七 六
				一 〇
				一 九
				八 〇 三

職業	男	女	男	女	男	女	計
無所業	一五〇〇	九	一	一五〇〇	一〇	一	六一〇〇
職	六四九		四六		三八五	六五九	六一〇〇
勸業	三一五		一		〇一	〇	三一五
商	八六六		一		三二七	二九	三二七
商	三二七		一		二九	一〇	三二七
商	二九				二一	二一	二九
商	一				一〇	一〇	一
種	七三				七三	七三	七三
樂	二一				二一	二一	二一

貨 商 木 器 商 酒 小 賣 商 置 屋 飲 食 店 茹 屋 業 牛 肉 販 賣 業 仲 介 業 金 貨 業

三 一 九 一 一 四 四 四 三 一 一 一 一 二

三 一 九 一 一 四 四 四 三 一 一 一 一 二

三 一 九 一 一 四 四 四 三 一 一 一 一 二

青 米 商 新 炭 商 海 產 物 商 古 物 商 陶 器 商 鮑 商 金 物 商 興 服 木 綿 絲 商 洋 服 商 材 木 商 毛 物 商

一 一 二 一 五 三 二 二 二 一 四 三 五 一 一 四

一 一 二 一 五 三 一 二 二 一 四 三 五 一 一 四

一 一 二 一 五 三 二 二 二 一 四 三 五 一 一 四





鐵道工	牛車又分車夫	織物職	鑛夫職	煉瓦職	漆工職	靴職	製絲職	左官職	大工職	印工職	鍛冶職	煙草會社職工	社會職工	印刷職	木筆職	新掛職	菓子職	藤組職
-----	--------	-----	-----	-----	-----	----	-----	-----	-----	-----	-----	--------	------	-----	-----	-----	-----	-----

二	二	二	二	二	二	二	二	二	二	一	三	三	九	一	九	二	二	二	一	四	一
---	---	---	---	---	---	---	---	---	---	---	---	---	---	---	---	---	---	---	---	---	---

二	二	二	二	二	二	二	二	二	二	一	三	三	九	一	七	二	二	二	一	四	一
---	---	---	---	---	---	---	---	---	---	---	---	---	---	---	---	---	---	---	---	---	---

二	二	二	二	二	二	二	二	二	二	一	三	三	九	一	〇	二	二	二	一	四	一
---	---	---	---	---	---	---	---	---	---	---	---	---	---	---	---	---	---	---	---	---	---



通判公立普濟寺

九三

— — — — —

私 全	私 全	私 全	私 全	私 全	私 全	私 全	私 全
童 淵 學 校	聖 賢 全 女 子 校	培 花 女 子 校	英 書 院	神 英 書 院	永 信 學 堂	宝 村 學 校	順 德 學 校

[illegible]

11/11/11

$\frac{1}{2}$ 
 $\frac{1}{3}$ 
 $\frac{1}{4}$ 
 $\frac{1}{5}$ 
 $\frac{1}{6}$ 
 $\frac{1}{7}$ 
 $\frac{1}{8}$ 
 $\frac{1}{9}$ 
 $\frac{1}{10}$ 
 $\frac{1}{11}$ 
 $\frac{1}{12}$ 
 $\frac{1}{13}$ 
 $\frac{1}{14}$ 
 $\frac{1}{15}$ 
 $\frac{1}{16}$ 
 $\frac{1}{17}$ 
 $\frac{1}{18}$ 
 $\frac{1}{19}$ 
 $\frac{1}{20}$ 
 $\frac{1}{21}$ 
 $\frac{1}{22}$ 
 $\frac{1}{23}$ 
 $\frac{1}{24}$ 
 $\frac{1}{25}$ 
 $\frac{1}{26}$ 
 $\frac{1}{27}$ 
 $\frac{1}{28}$ 
 $\frac{1}{29}$ 
 $\frac{1}{30}$ 
 $\frac{1}{31}$ 
 $\frac{1}{32}$ 
 $\frac{1}{33}$ 
 $\frac{1}{34}$ 
 $\frac{1}{35}$ 
 $\frac{1}{36}$ 
 $\frac{1}{37}$ 
 $\frac{1}{38}$ 
 $\frac{1}{39}$ 
 $\frac{1}{40}$ 
 $\frac{1}{41}$ 
 $\frac{1}{42}$ 
 $\frac{1}{43}$ 
 $\frac{1}{44}$ 
 $\frac{1}{45}$ 
 $\frac{1}{46}$ 
 $\frac{1}{47}$ 
 $\frac{1}{48}$ 
 $\frac{1}{49}$ 
 $\frac{1}{50}$ 
 $\frac{1}{51}$ 
 $\frac{1}{52}$ 
 $\frac{1}{53}$ 
 $\frac{1}{54}$ 
 $\frac{1}{55}$ 
 $\frac{1}{56}$ 
 $\frac{1}{57}$ 
 $\frac{1}{58}$ 
 $\frac{1}{59}$ 
 $\frac{1}{60}$ 
 $\frac{1}{61}$ 
 $\frac{1}{62}$ 
 $\frac{1}{63}$ 
 $\frac{1}{64}$ 
 $\frac{1}{65}$ 
 $\frac{1}{66}$ 
 $\frac{1}{67}$ 
 $\frac{1}{68}$ 
 $\frac{1}{69}$ 
 $\frac{1}{70}$ 
 $\frac{1}{71}$ 
 $\frac{1}{72}$ 
 $\frac{1}{73}$ 
 $\frac{1}{74}$ 
 $\frac{1}{75}$ 
 $\frac{1}{76}$ 
 $\frac{1}{77}$ 
 $\frac{1}{78}$ 
 $\frac{1}{79}$ 
 $\frac{1}{80}$ 
 $\frac{1}{81}$ 
 $\frac{1}{82}$ 
 $\frac{1}{83}$ 
 $\frac{1}{84}$ 
 $\frac{1}{85}$ 
 $\frac{1}{86}$ 
 $\frac{1}{87}$ 
 $\frac{1}{88}$ 
 $\frac{1}{89}$ 
 $\frac{1}{90}$ 
 $\frac{1}{91}$ 
 $\frac{1}{92}$ 
 $\frac{1}{93}$ 
 $\frac{1}{94}$ 
 $\frac{1}{95}$ 
 $\frac{1}{96}$ 
 $\frac{1}{97}$ 
 $\frac{1}{98}$ 
 $\frac{1}{99}$ 
 $\frac{1}{100}$

[illegible]

一七一一六三三八二二三

四  
三  
二  
一  
〇  
八  
一  
八七  
一  
一





總計	計		受刑者		刑事被告人		年齡
	計		女	男	女	男	
一三八	一一二	一〇二			一〇二	四二二	十八歳未満
二四一	一九四	一九四			一九四	八二二	二十才全
一四一	八二	八二			七二	八二五	三十才全
五六一	四一五	四一五			三八六	四六六	四十才全
三二六	二四五	二四五			二二八	三九一	五十才全
一四四	一〇七	一〇七			一〇七	一〇七	六十才全
五八	四一三	四一三			四一三	三三	六十才以上
二四八二	一九五六	一九五六			八五五	五二六	計

騷擾事件等入監者年齡表

大正八年五月五日調

總計	計
二三五五	一八四九
五一	五一
五五	五五
一	一
二四三〇	一七四四
五二	五二
二四八二	一九五六

天蓮教區長  
其他宗教員  
全長老  
雜貨その他商人

一三二

二二九

二二九

天	太	侍	儒	臨	禪	淨	佛	宗
理	宗	天	一	濟		上		教
教	教	教	教	宗	宗	宗	教	別
—	二	—	五	三	四	二	九	男
							—	女
							—	男
								女
—	二	—	五	三	四	二	—	男
								女
—	二	—	五	三	四	二	—	計



聯獲事件等入監者教育別表

大正八年五月末日調

總計	受刑者		教育程度
	計	男 女	
一	一	一	高等學校畢業以上
二	二	二	中學畢業以上
三	三	三	高等小學校畢業以上
四	四	四	尋常小學校畢業以上
五	五	五	尋常小學二年程度以上
六	六	六	無教育
七	七	七	無筆者
八	八	八	計



我等ハ茲ニ我朝鮮國タルコト及朝鮮人ノ  
自由民タルコトヲ宣言ス此ヲ以テ世界万  
邦ニ告ク人道平等ノ大義ヲ克明シ此ヲ以  
テ子孫萬代ニ詒シ民族自存ノ正權ヲ永有  
セシム半万年歴史ノ權威ニ依リテ此ヲ宣  
言シ二千萬民衆ノ誠忠ヲ合シテ此ヲ佈明シ  
民族恒久一ノ如キ自由發達ノ爲ニ此ヲ主  
張シ人類の良心ノ發露ニ基因シタル世界  
改造ノ大機運ニ順應并進セシム爲此ヲ提  
起スルモ、ナリ此ハ天ノ明命時代ノ大勢

全人類共存同生權、正當ナル發動ナリ天  
下何物トモ此ヲ阻止抑留シ得ス旧時代  
ノ遺物ナル侵略主義強權主義ノ犠牲トナ  
リテ有史以來累千年初メテ異民族箝制ノ  
痛苦ヲ嘗メテヨリ茲ニ二十年ヲ過キタリ我  
生存權ノ剝奪シケル凡ソ幾何ソ心靈發展  
上ノ障礙タル凡ソ幾何ソ民族の尊榮ノ毀  
損タル凡ソ幾何ソ新銳ノ獨劍トヲ以テ世  
界文化ノ大潮流ニ寄與補裨スヘキ機縁ヲ  
遺失シタル凡ソ幾何ソ 噫 旧來ノ抑辱

國家の廉義 壓縮銷滅トヲ興奮  
伸張セントセハ可憐ナル子弟ニ對シ苦耻  
的財産ヲ遺與セサントセハ子々孫々永  
久完全ナル慶福ヲ導迎セシトセハ其最大  
急務ハ民族の獨立ヲ確實トナラシムルニ  
アリニ千萬各個各人ノ方寸ノ双ヲ懷ニシ  
人類ノ通性ト時代ノ良心ヲ正義ノ軍ト人  
道ノ干戈トヲ以テ護援スル今日吾人ハ進  
ニテ取ルニ何ノ強ヲ操ル能ハサル退ヒテ  
作スニ何ニ志ヲ展シ能ハサラン

丙子修好條規以來時々種々金石盟約ヲ  
食ミタリトシテ日本ノ信ナキヲ罪トシト  
スルモノニアラス學者ハ講壇ニ於テ政治  
家ハ實際ニ於テ我祖宗世業ヲ殖民地視シ  
我文化民族ヲ土昧人過シ專ラ征服者ノ快  
ヲ貪ルノニ我力久遠ノ社會基礎ト卓犖セ  
ル民族心理トヲ無視スルモノトシテ日本  
ノ主義ヲ責ムントスルモノ一非ス自己ヲ  
策励スルニ急ナル吾人ハ他ヲ怨尤スルノ  
暇ナシ現在ハ綢繆スルニ急ナル吾人ハ宿  
昔ヲ懲辦スルノ暇ナシ今日吾人ノ住ムル

假令スルニアラサルナリ嚴肅ナル良バノ  
命令ニヨリテ自家ノ新運命ヲ開拓セント  
スルモノナリ決シテ旧怨及ヒ一時的ニ感  
情ニヨリテ他ヲ嫉逐排斥スルモノニアラ  
サルナリ旧思想旧勢力ニ羈縻セラレタル  
日本為政家ノ功名的犧牲タル不自然ニシ  
テ又不合理ナル錯誤状態ヲ改善醫正シテ  
自然ニシテ又合理ナル正途ノ大原ニ歸還  
セシムルモノナリ當初民族的要求ニ出  
サリシ西園併合ノ結果ヲ畢竟姑息の盛衰

別的不平又統計數字上ノ虛飾ノ下ニ於  
テ利害相交セル西民族間ニ永遠ニ和同ス  
ル能ハサル怒満ヲ益々深カラシムル今來  
ノ實績ヲ見ヨ勇明果敢ヲ以テ旧誤ヲ廓正  
シ真正ナル理解ト同情トヲ基本トスル皮  
好的新局面ヲ打開スルコトカ彼此ノ間遠  
禍召福ノ捷徑ナルヲ明知スルニアラス  
ヤ又二千万含憤蓄怨ノ民ヲ威力ヲ以テ拘  
束スルハ唐ニ東洋永遠ノ平和ヲ保障スル  
所以ヲササルノミナラス此ニ因テ東洋  
安危ノ主軸タル四億萬支那人ノ日本ニ對

結果トシテ東洋全局ノ共倒全亡ノ悲運  
ヲ招致スヘキハ明カナリ今日吾人ノ朝鮮  
獨立ハ朝鮮人ヲシテ正當ナル正義ヲ遂ケ  
シムルト同時ニ日本ヲシテ邪路ヨリ出テ  
、東洋ノ支持者タル重責ヲ全フセシメン  
トシ支那ヲシテ夢寐ニモ免レ能ハサル不  
安恐怖ヨリ脱出セシメントシ又東洋平和  
上重要ナル一部ヲナス世界平和人類幸福  
ニ必要ナル階段ヲラントスルモノナリ是  
レ豈區々タル感情上ノ問題ナラムヤ

嗚呼、新天地ハ眼前ニ展開セラレタリ威  
力ノ時代ハ去リテ道義ノ時代ハ来レリ過  
去全世紀練磨長養セラルル人道的精神  
ハ方ニ新文明ノ曙光ヲ人類ノ歴史ニ投射  
シ始メタリ新春ハ世界ニ来リテ萬物ノ回  
蘇ヲ催進シツ、ヤリ凍氷寒雪ニ呼吸シテ  
閉塞シタリシモノ彼ノ一時ノ勢ナリトセ  
ハ和風暖陽ニ氣脈ヲ振舒スルハ此ノ一時  
ノ勢ナリ天地ノ復運ニ際シ世界ノ衆潮ニ  
乗リタル吾人ハ何等ハ躊躇ナク何等ハ急  
憚ス、ヤナシ我々固有ノ自由權ヲ護全シ

此ノ樂ヲ享飽ス、我々自足ノ私創力  
ヲ發揮シテ香滿テル大界ニ民族的精神ヲ  
結紐ス、ヤナシ吾等ハ茲ニ奮起セリ良心  
ハ我等ト同存シ真理ハ我々并進ス男女老  
少陰翳ナル古巢ヨリ活潑ニ起來シテ萬衆  
群衆ト共ニ愉快ナル復活ヲ成遂セントス  
千百世祖ハ吾等ヲ陰祐シ全世界ノ氣運ハ  
吾等ヲ外護ス着手ハ即チ成功ナリ只前頭  
ノ光明ニ向フテ奮進スル、ヤナシ去



公約三章

一 今日吾人此、舉、正義人道生存尊榮、  
爲、スル民族的要求ニテ即、自由の  
精神ヲ發揮スルモノニテ決シテ排他  
の感情ニ遠素ス、カラス  
一 最後、一人迄最後、一刻迄民族正當ナ  
ル意思ヲ快ク發表セヨ  
一 一切ノ行動ハ最モ秩序ヲ尊重シ吾人ノ  
主張ト態度ヲシテ飽クマテ公明正大ナ  
ラシムルヲ

朝鮮建國四千二百五十二年三月

日

朝鮮民族代表

孫秉熙	吉善富	李弼柱	白龍城	金完圭
金秉祚	金昌俊	權東鎮	羅龍煥	羅仁協
權秉惠	梁海伯	梁漢默	劉如大	李中成
李明竜	李昇薰	李鍾勲	李鍾一	林禮煥
朴準承	朴熙道	朴東完	中洪植	中錫元
吳世昌	吳華英	鄭春洙	崔聖模	崔麟
韓龍雲	洪秉箕	洪基兆		

宣言書

今朝鮮青年獨立團ハ我二十萬朝鮮民族ヲ代  
表シ正義ト自由ト勝利ヲ得タル世界万国ノ  
前ニ独立ヲ期成スル事ヲ宣言スル也  
四千三百年ノ長久ナル歴史ヲ有セシ吾族ハ  
實ニ世界最古文明民族ノ一ナリト虽有時乎  
支那ノ正朔ヲ用セシ事ハ有リ此ハ朝鮮皇  
室ト支那皇室トノ形式的外交關係ニ過キハ  
テ朝鮮ハ常ニ吾族ノ朝鮮ナリ一時王統一  
セシ國家ヲ失ヒ異族ノ實質的支配ヲ受ケタ  
ル事ナリ日本ハ朝鮮ヲ日本ト唇齒ノ関

係下九事、自覺七、十、十一、一千八百九十五年日清戦争、結果日本、韓國、独立、年、承認、英、米、佛、德、露等諸國、獨立、承認、東、韓、國、其、恩、義、感、銳、意、諸、般、改、革、國、力、充、實、圖、時、露、國、勢、力、南、下、東、洋、平、和、韓、國、安、寧、威、脅、力、為、日、本、韓、國、攻、守、全、盟、締、結、日、露、戰、争、開、依、東、洋、平、和、韓、國、保、全、此、全、盟、主、旨、韓、國、最、大、

如、誰、二、感、陸、海、軍、作、戰、上、援、助、不、能、主、權、威、嚴、迄、犧、牲、能、義、務、皆、盡、東、洋、平、和、韓、國、獨、立、而、大、目、的、追、求、其、戰、争、終、結、當、時、米、國、大、統、領、ト、ス、カ、エ、ト、氏、仲、裁、依、日、露、間、講、和、會、議、開、際、日、本、全、盟、國、韓、國、案、加、免、日、露、兩、國、代、表、者、間、於、任、意、日、本、韓、國、對、主、權、認、定、日、本、保、全、韓、國、獨、立、保、全、ト、日、約、違、反、暗、弱、

ル當時韓國皇帝ト共ニ政府ヲ威脅シ欺罔シ  
國力カ充實シ独立ヲ爲シ得ル時期迄ナリト  
條件ヲ以テ韓國ノ外交權ヲ奪ヒ此ヲ日本  
ノ保護國トナシ韓國ヲ以テ直接ニ世界的列  
國ト交渉スルノ道ヲ斷チヤカテ相當ナル時  
期迄ナリトノ條件ヲ以テ司法警察權ヲ奪ヒ  
更ニ徵兵令施行迄ナリトノ條件ヲ以テ軍隊  
ヲ解散シ民間ノ武器ヲ押収シ日本軍隊ト憲  
兵警察ノ各也ニ配置シ甚クシキハ皇宮ノ警

備迄モ日本警察ヲ使用シ如此ニテ韓國ヲ全  
ク無抵抗者ト爲シタル后ニ多少明哲ヲ稱フ  
サル韓國皇帝ヲ放逐シ皇太子ヲ擁立シ日  
本ニ走狗ヲシテ所謂合併内閣ヲ組織シ秘密  
ニ武力ノ裏ニ於テ合併條件ヲ結ビ茲ニ於  
テ吾族ノ建國以來半万年自己ヲ指導シ援助  
セントスル友邦ノ軍國的野心ノ犧牲トナレ  
リ  
實ニ日本ノ韓國ニ對スル行為ハ詐欺ト暴力  
ニ出テモモノニテ實ニ此ノ如キ偉大ナル

詐欺、成功ハ世界史七史上ニ特筆スル人  
類、大耻辱ナリト云フ可キナリ  
保護條約ヲ締結セシ時ニ皇帝ト簽箇ノ賊臣  
十ヲ廿ル大臣ハアテ工ル反抗手段ヲ盡シ衆  
衆長終ニ於テモ全國民ハ赤手ヲ以テ出来得  
ル限リ、反抗ヲ爲セリ司法警察權、被奪ト  
軍隊ノ解散ノ時ニ於テモ然リ合併ノ時ニ當  
リテハ手中ニ寸鉄ノ無キニ拘テ出来得ル  
限リ、反抗運動ヲ十ニ精銳ナリ日本ノ武器

獨立ヲ回復セントスル運動ノ犠牲タリシモ  
數十方ナリ慘酷ナル憲兵政治ノ下ニ手足  
ト舌ノ箝制ヲ受ケナカラモ曾テ獨立運動ヲ  
絶ナタル事ナシ是ニ依リテ觀ルモ日韓合併  
カ朝鮮民族ノ意志ニ非サルコトヲ知ルハキ  
ナリ此、如ク吾族ハ日本軍國的主義野心ノ  
詐欺暴力ノ下ニ吾族ノ意志ニ反スル運命ニ  
當ルニ依テ正義ヲ以テ世界ヲ改造スルキ  
此重ニ當然要正ヲ世界ニ求ムル、權利ヲ奪



又世界改造之主人也。米士莫十八保護、  
合併ヲ完全承認セリ。理由ヲ以テ此時ニ過去  
ノ由來ヲ贖ミテキ義務也。ト云フベシ。  
又合併以來日本ノ朝鮮統治政策ヲ觀ルニ合  
併時ノ宣言ニ及ビ吾族ノ幸福ト利益ト無視  
シ征服者ノ被征服者ニ對スル古代ノ非人道  
的政策ヲ應用シ吾族ニ對シテハ參政權、集  
合結社ノ自由、言論出版ノ自由ヲ免サズ甚  
々シキニ至リテハ信教ノ自由、企業ノ自由  
迄モ勘カラス拘束シ行政司法、警察等諸機

関ヲ朝鮮民族ノ人權ヲ侵害シ公私吾族ト日  
本人間ニ優劣ノ差別ヲ設ケ日本人ニ比シ劣  
等ナル教育ヲ施シ吾族ヲニテ永遠ニ日本人  
ノ被使役者トナラシメ歴史ヲ改造シテ吾族  
ノ神聖ナル歴史的ノ民族の傳説ト威嚴ヲ破  
壞シ凌侮シ少數ノ官吏ヲ除キタル外ハ政府  
ノ諸機關ト交通通信兵備諸機關ノ全部或ハ  
大部分ハ日本人ノニテ使用シ吾族ヲニテ永  
遠ニ國家生活ノ智能ト經驗ヲ得ルノ機會ヲ  
得セラズ吾族ハ決シテ其ヲ、如キ武斷、

專制 不平等 不平 十之政治下 二 於生存  
ト發展ヲ享受スル事能ハサルヲ二十ノ元  
來人口過剩ナル朝鮮ヲ無限ニ移民ヲ獎勵シ  
補助シ土著スル吾族ハ海外ニ流離スルコト  
ヲ免ルサルナリ

國家ノ諸機關ハ勿論私設ノ諸機關ニ至ル迄  
日本人ヲ使用シ一面朝鮮人ヲシテ職業ヲ失  
ハシ一面朝鮮人ノ富ヲ日本ニ流出セシメ  
商工業ニ日本人ニ對シテハ特殊ナル便益ヲ  
与ヘ朝鮮人ヲシテ產業的發展ノ機會ヲ失ハ

此ノ如キ如何ナル方面ヨリ觀ルモ吾族ト日  
本人トノ利害ハ相互ニ背馳シ背馳シテ其害  
ヲ受リル者ハ吾族ナルヲ故ニ吾族ハ生存ノ  
權利ノ爲メ獨立ヲ主張スルナリ  
最後ニ東洋平和ノ見地ヨリ見ルニ其威脅者  
タル露國ハ既ニ軍國主義的野心ヲ抛棄シ正  
義ト自由ト博愛トヲ基礎トセル新國家ヲ建  
設セムトスル最中ナリ中華民族亦然リ兼テ  
テ此次國際聯盟ヲ實現セハ再ニ軍國主義的  
侵略ヲ敢行スル強國ハ無キニ至ルハ之斯ル

カ故ニ韓國ヲ合併セル最大理由カ既ニ消滅  
セルノコトヲ此ニ從テ朝鮮民族々無數ナル  
革命亂ヲ起ストモ日本ニ合併セル韓國ハ  
却テ東洋平和ヲ攪亂スル禍源ト爲ルナリ  
吾族ハ正當ナル方法ヲ以テ吾族ノ自由ヲ追  
求スルキモ万一之レヲ以テ成功セザラニカ  
吾族ハ生存權利ノ爲メアル自由行動ヲ  
取り最後ノ一人迄自由ノ爲ニ熱血ヲ流カム  
トス之レ豈東洋ノ平和ノ禍源ナリト云フ  
ヤ吾族ハ一兵モ無シ吾族ハ其力ヲ以テ日

本ニ抵抗スル實力無シ然リト虽モ日本力ヲ  
一吾族ノ正當ナル要求ニ應セズンハ吾族ハ  
日本對シ永遠ノ血戰ヲ宣スルナリ  
吾族ハ永ク高等ナル文化ヲ有シ半万年間國  
家生活ノ經驗ヲ有セル者ナリ例ハ多年專制  
政治ノ害毒ト境遇ノ不幸ヲ吾族ノ今日ヲ致  
セリトスルモ正義ト自由ヲ基礎トスル民主  
主義ノ上ニ是進國ノ範ニ隨ヒ新國家ヲ建設  
セル後ニハ建國以來文化ト正義ノ平和ヲ愛  
好スル吾族ハ却テ世界ノ平和ト人類ノ文

此二貢獻又ルモ、有リト云フ可キナリ  
茲ニ吾族ハ日本ナリ或ハ世界各國ハ吾族ニ  
對シテ民族自決ノ機會ヲ與ヘンコトヲ要ス  
万一然ラザルハ吾族ハ生存ノ爲ニ自由ヲ  
勤ヲ取リ吾族ノ独立ヲ期成セン事ヲ宣言ス  
此ニナリ

### 朝鮮青年獨立團

(國祖檀君開國四千二百五十二年三月 日)

和光出版

大韓獨立女子宣言書

(在露排日朝鮮婦人團ヨリ間島地方ニ送付セルモノ)

悲憤ナル武裝恨ナル哉吾大韓國同胞ヨ我  
五千年ノ歴史ト二千萬ノ袖聖ナル民族トハ  
以テ三千里ノ江上ヲ治ムルニ是ルハキニ  
侵略的野心ヲ以テ國法公理ヲ無視セル彼  
日本ハ趨勢的蠻性ヲ以テ祖國ヲ興亡利  
害ヲ顧ミズ逆賊ト協同シテアラエル壓迫  
手段ヲ弄ビ終ニ形式的合邦ヲ成立セリ  
陰險極リ十年治下ニ我二千万同胞ハ奴隸



犧牲トナリテ千古ニ類ナキ屈辱ヲ蒙リ陷  
辱ニ陥リテ死セズ一日数年ノ思ニテ不快  
一十餘年ノ歲月ヲ送り來ニ其ノ間無限  
ノ苦痛ノ言語ニ絶シ同胞ノ胸中新腸ノ感  
アリテ匹夫含冤五月飛霜ト云フハキナリ  
數千萬蒼生怨嗟不平ノ哀訴ハ至公無私ト  
ル上帝ノ知ラセラルル処ナリ古今ニ稀ナ  
ル歐洲戰亂ノ終局ニ伴ヒ民本主義ヲ主張  
スル現狀ニ際ニ有情男子ノ杜界各處ニ独  
立シ宣言ニ獨立萬歳ヲ絶叫スルハ嚴冬雪  
寒キ半島ノ江山ノ駘蕩タル春風ニ會ヒ萬

努力ニ努力ニ熱誠ニ熱誠ヲ盡ク有志ノ出  
現ヲ祈禱スルヤ切ナリ吾等ハ閨中ニ起臥  
シ無智蒙昧身體虛弱ノ女子ノ一團ナレバ  
國民ナルニ於テハ全一ナリ又良心モ全様  
ナリ智識高明ナル英雄豪傑モ目的ヲ達シ  
得スシテ空口ノ怨恨ヲ後世ニ残セシモノ  
少カラス然レモ假令田夫野人ト雖モ熱  
誠ノ極ニ達セハ必ズ所信ヲ成就スヘク此  
明カナル天理ナリ我等女子杜界ニ於テモ  
東西ヲ論セズ後世ノ模範ナル淑母賢婦數



数多ク下リ就中今日我、模範タルハキ者ヲ  
譽クレハスバ、吾國十年、婦人ハ男子ハ  
人ヲ祖國ヲ爲メ出征セシメタリサレハ連  
戦連捷ヲタテ、不幸ニテ戦死セリ此  
ノ悲報ニ接シタレトモ悲色ナク  
舞高唱ニテ曰ク余ハ祖國、爲メ息八人  
ヲ出シタリトナリト又伊太利婦人ノリヤ  
ハ青楼ノ出ナレト祖國ガ他國ノ治下ニア  
ルヲ憤慨シ財政方針ヲ援助シ或ハ青年思  
想ヲ鼓吹シ百折不撓ノ士氣ヲ神出鬼没ノ  
手段ヲ以テ独立戦争ヲ開始シタリ然レト

臨終ノ際モ「我男子ヨ祖國々々」ト  
悲愴ナル遺言ヲ爲シテ三年ノ意氣ヲ熱血  
セシメ奮戦シテ終ニ独立ヲ完成セリ吾國壬  
辰乱ノ際モ晋州ノ論介平壤ノ花月西氏ハ花  
柳界ノ出身ナレトモ勇猛無比ナル敵將清正  
小西ヲ殲シテ國家ヲ泰山ノ安キニ置キタリ  
此レ全ク二氏ノ功績ニアリト云フモ過言ニ  
非サルナリ吾等モ斯ル時代ニ際會シタルモ  
ナレハ恐レス弛マス旧習ヲ打破シテ勇敢  
ナル精神ヲ鼓舞シ斯ノ二氏ニ倂ヒ義理ヲ申

肩ヲ身ニ纏ヒ神力ノ肩ト熱誠ノ鋒ヲ取リ有  
進無退ノ靴ヲ穿チテ一期ニ起タハ慈悲ノ神  
ハ下觀セラレ忠魂藝魂ノ明白ナルニ感嘆ヒ  
ラレ所期ヲ成就セシメ給フハ何ノ恐ルル  
處柯ノ躊躇タル所アラム  
生キテ独立旗下ニ活氣アル新國民トナリ死  
シテハ九泉ノ下ニ数多ノ先哲ヲ訪ヒテ侍ス  
ルハ我等ノ第一ノ義務ニアラサルヲ心中ヨ  
リ湧出スル淚ト丹心ヲ以テ吾等ノ愛スル同  
胞ニ告ク

スコト能ハス速ニ奮起セヨヤ同胞  
大韓獨立萬々歳

金仁宗 金淑卿 金五卿  
高順卿 金淑媛 崔英子  
朴鳳姬 李貞淑 等

五月八日 新韓報  
秘藏出版  
大韓獨立宣言書

(在間島末松警視ヨリ送付セラル)

我々大韓同族男妹及我扁球ノ友邦同胞ヨ我  
大韓ハ完全ナル自主独立ト平等福利ヲ世々  
我子孫<sup>(黎)</sup>民ニ相傳フル爲茲ニ異族專制ノ虐  
壓ヲ解脫シ大韓民主ノ自立ヲ宣布ス  
我大韓ハ太古ヨリ我大韓ノ韓ニシテ異族ノ  
韓ニ下ラス五千年史ノ内治外交ハ韓王韓帝  
ノ固有權ニシテ百萬方里ノ高山深谷ハ韓男  
韓女ノ固有產ナリ氣骨文書ハ政重ニ校梓セ

セシ我民族ハ能ク自國ヲ擁護シ萬邦ト和協  
シテ世界ニ共進スヘキ天賦ナリ韓人一部ノ  
權一尺地ノ異族ニ占ムル權ナク韓一  
個ノ民ト雖異族ノ干涉スヘキ條件ナキヲ以  
テ我韓ハ完全ナリ韓人ノ韓ナリ  
噫壬辰以來半島ニ於ケル日本ノ積惡ハ萬世  
以テ掩フヘカラス甲午以後ニ於ケル罪跡ハ  
萬國ニ容ルヘカラス彼ノ嗜戰ノ惡習ハ口ヲ  
自保自衛ニ藉リ終ニ反天逆人ノ保護併合ヲ  
逞フシ彼ノ淪盟ノ悖習ハ名ヲ領土ノ門戸  
機會ニ藉リ沒義無法ナル密款背約ヲ勒結セ

彼ノ政治ハ宗教ヲ逼迫シテ神化  
ノ傳達ヲ沮礙シ學ヲ制限シテ文化ノ流通ヲ  
防遏シ人權剝奪經濟葛絡ヲ爲シ軍警ノ武斷  
ト移民ノ暗計ヲ以テ滅韓殖日ノ奸凶ヲ實行  
セリ積極消極ノ手段ヲ以テ韓族ヲ滅盡セシ  
コト幾何ゾ奸凶此一極リシヲ以テ天彼ノ纖  
德ヲ厭ハセ給ヒ我ニ好期ヲ賜リリ天ニ隨フ  
テ人ニ應ズ茲ニ大韓獨立ヲ宣言スルト同時  
ニ彼カ合邦ノ罪惡ヲ宣布懲辦ス  
一日本ノ合邦動機ハ故ノ所謂汎日主義ヲ  
亞州ニ施行スルモノニシテ此ハ東洋ノ敵

二、彼等合邦、手段ハ詐欺強迫、不法無道、武力暴行、極ニテ此國際法規ノ惡魔ナリ

三、彼等合邦、結果ハ軍警ニ壟斷、經濟ノ壓迫ヲ以テ種族ヲ磨滅シ又宗教ヲ強迫シ教育ヲ制限シテ世界文化ヲ沮障シタリシヲ以テ此人類ノ賊ナリ

以上ヲ以テ天意人道正義法理ニ照シ萬國立證シテ合邦ノ無効ヲ宣播シ彼ノ罪惡ヲ懲罰

日本、奸凶等ヨ小機大計ハ爾ノ幸福ナレハ島ハ島ニ復シ半島ハ半島ニ大陸ハ大陸ニ復セラルハシ各其ノ原狀ニ回復スルハ亞洲ノ幸福ナルト同時ニ尔ノ幸福トモト頑迷不悟ナレハ禍根ハ全部ホニ在リ復旧自新ノ利益ヲ反復曉諭スハシ試ニニ首ヨ民衆ノ魔賊タル專制強權ノ餘燼ハ已ニ盡キ人類ニ賦與セラル自由ト平等ト明白トナリ公義ノ審判ト自由ノ普遍ハ實ニ曠劫ノ厄ヲ一洗セントスル天意ノ實現トシ弱國殘族ヲ救済スル大地ノ福音ナリ、大正五歲時、義ヨ此時ニ



遭遇也。吾人ハ無道ヲ強權束縛ヲ脱シテ光  
明ナル平和独立ヲ回復シ天意ヲ體揚シ人心  
ヲ順應セシムルモ、此レ地球ニ立足  
セシ權利ヲ以テ世界ヲ改造シ大同建設ヲ協  
賛スル以テ所ニ立テ置ニ二千萬大衆ヲ赤裏ヲ  
代表シ敢テ

皇々一神ヲ照告<sup>①</sup>世界萬邦ニ設詰スルモ、  
其明我獨立ハ天神洽應ノ純粹ナル勳業ニシ  
テ民族自保ノ正當ナル權利ヲ行使スルモ、  
ナリ決シテ眼前ノ偶然ナル利害ニ衝動セシ

ニ恒久一貫セル至誠ノ激發ニシテ彼異類ヲ  
シテ感悟セシメ吾人ノ結實ハ野鼻ナル政軌  
ヲ超越シテ真正ナル道義ヲ實現スルニ下リ  
我大衆ヨリ公義ノ獨立者ハ公義ヲ以テ進  
行スル一切ノ手段ヲ盡シテ軍國專制ヲ除  
去シ民族平等ヲ全球ニ普及スルモ、ニ  
テ此我獨立ノ第一義ナリ武力兼併ヲ根絶シ  
平均天下ノ公道ヲ進行スルモ、ニテ此  
我獨立ノ本領ナリ、  
密盟私戦ヲ嚴禁シ大同平和ヲ盡得スルキ

リ此我復國ノ使命トモ同權全權ヲ以テ一切  
同胞ニ施シ男女貴賤ヲ論ビ等賢等毒ヲ智愚  
老幼ニ平均シテ人類ヲ愛スルハナリ我立國  
ノ精神トモ進ニテ國際正義ヲ監督シ宇宙ノ  
真善美ヲ體現スルハナリ此我韓國民族ノ應  
時復活ノ究竟義ナリイザ我全心全德二千  
万兄弟姉妹ヨ思 檀君大皇祖ニハ左右ニ命  
ヲ下サセ給ヒ吾等ニ機運ヲ與ヘ給ヒリ世界  
ト時代トハ我等ニ福利ヲ與ヘントス正義ハ  
無敵ノ劍ナリ此ニテ逆天ノ魔盜國ノ賊ヲ  
一掃スルハ我等ノ使命ナリ  
ナリ起テヨ育シク獨立軍！一死ハ人ノ免  
ルハカラサル處ナリハ犬豚ニ等シキ一生ヲ  
誰苟圖ムハキリ殺身成仁セハ二千万同胞ハ  
國体ヲ復活スルハナリ一身ヲ何ソ惜ムハキ  
ヤ傾家復國セハ三千里沃土ハ自家ノ所有ク  
リ一家ノ犧牲何ソ惜シカラシイザ我全心  
全德二千万ノ同胞ヨ國民ノ本領ヲ自覺セル  
獨立ナルヲ記憶スルハ東洋ノ平和ヲ保障シ  
人類ノ平等ヲ實施スル爲メノ自立ナルヲ銘  
心スルハ皇天ノ命ヲ奉シ一切ノ邪網ヨリ解

又ル建國十ルヲ確信シ肉彈血戰以テ独立ヲ完成スルキナリ

金敬猷	呂準	李相竜	朴容萬
任沔	金奎植	柳東說	李世永
朴殷植	尹世復	金東三	李光
李承晚	朴贊翊	曹煥	金耀淵
李大為	李始榮	孫一氏	崔炳榮
金佐鎮	李東寧	李鐘倬	申煙
韓學	金字万	李東輝	李沍
申朱浩	許蘇	鄭在寬	李範允
文昌範	安定根	黃尚奎	趙鑄殷

判決書

本籍及住跡共興清和道清州郡江内面台城里農

趙東植

當四十八年

右ニ對スル被安法違反被告事件ニ付大正八年四月十九日公州地方法院清州支廳ノ言渡シタル有罪ノ判決ニ對シ被告人ヨリ控訴ヲ申立テタルニ依リ當法院ハ審理ヲ

遂ニ判決スルコト左ノ如シ

主 文

原判決ヲ取消ス

被告東植ヲ懲役二年ニ處ス

理 由

被告東植ハ大正八年三月初旬以來京城ニ於テ行ハシタル朝鮮獨立運動ノ拳ニ賛シ自ラ之ヲ爲サニコトヲ企テ犯意ヲ繼續シ全月二十三日全月二十四日全月二十六日三日毎夜忠清北道清州郡江内面金城里

朝鮮獨立萬歳ヲ高唱シ且全月二十五日金某ヨリ受取リタル出版物一封約四五枚力韓國獨立ヲ鼓吹シタル不穩ノ文詞ヲ掲載セルモノナルコト知リ之ヲ許永大ナル義ヲシテ居面萃亭里ニ頒布セシメテ因テ治

安ヲ妨害スルモノトシ以テ上ノ事實ハ被告東植ノ當公廷ニ於ケル朝鮮獨立運動ノ爲メ大正八年三月廿四日北六日ノ三日間忠清北道清州郡江内面台



北野山頂ニ於テ私竊該十一戸ノ住民全  
ト共ニ舞火ヲ焚キ朝鮮獨逸島歳ヲ絶叫ニ  
リ尚姓名不詳ノ男ヲ印刷物ヲ持テ來リタル  
故自分ハ村ノ小使許永大ニ渡シ誰カヲ見テ  
費ヲ探命シタル旨ノ供述並ニ原審公判始末  
書中判示同趣旨ノ被告人供述記載ヲ綜合シ  
テ之ヲ認ム  
法律ニ照スニ被告人ノ所爲ハ光武十一年七  
月法律第二号保安法第七條刑法第五十五條  
並ニ大正八年四月制令第七号政治ニ関スル

犯罪處罰ノ件第一條第一項刑法第五十五條  
ニ該當スルトコト後者ノ制令ハ犯行后ノ公  
布施行ニ該シ前者ノ法律ノ刑ニ變更ヲ來シ  
タルモノナリ以テ刑法第八條第六條第十  
條第九條朝鮮刑事令第四十二條ニヨリ前示  
ニ法ヲ比照シ其輕中保安法第七條刑法第五  
十五條ニ則テ適用シ所定懲役ヲ選擇シ被告  
人ヲ懲役二年ニ處スルモノトス然ラハ原判  
決ニ於テ前掲新田ニ法ヲ比照シ爲サスルニ保  
安法ヲ適用シタルノミナラズ出版物頒布ノ



抄為ハ隆熙二年二月法律第六號出版法第十  
四條第十一條第一項第一号ニ該當也十九ニ  
拘ハラズ全行為ニ付全法ヲ適用處斷シタル  
不法ナルヲ以テ被告人、本件控訴ハ理由ナ  
リト認メ刑事訴訟法第二百六十一條第一項  
ニ則リ主文、如ク判決ス

大正八年五月十七日

京城覆審法院檢事第三部  
裁判長朝鮮總督府判事

鈴木伍三郎

全判事箱田淳

全波多野平四郎

全書記岡忠孝

大正八年刑上第一六八号

判決

全羅南道康津郡康津面西城里  
學生

被告人

金

安

植

當三十四年

全道全郡全面春田里康津郡  
地主會書記

被告人

金

永

談

當三十七年

全道全郡全面松田里農  
被告人

金

學

洪

全道全郡全面南城里厚生

當二十五年

被告人 金

允植  
當十八年

全道全郡全面西城里農

被告人 金

煥華  
當二十年

全道全郡全面全里農 金

玄均  
當十九年

全道全郡全面全里無職業

被告人 深

炳等  
當十九年

全道全郡全面南城里無職業

被告人 金

晟洙  
當二十一年

全道全郡全面全里原津面書記

被告人 金

萬哲  
當十九年

全道全郡全面西城里無職業

被告人 金

鷄鳴  
當十八年

全道全郡全面東城里農

被告入

梁

京二十一年

全道全郡全面西城里無職業

被告人

金

永浩  
當十九年

右保安法違反被告事件ニ付テ大正八年五月五日大邱覆審法院力言上渡シタル判決ニ付テテ全院檢事長藤鉦次郎ヨリ上告ヲ申立テ又テ依テ當院ハ朝鮮總督府檢事草場林五郎ノ意見ヲ聽キ次決スル左ノ如シ

主 文

本件上告ハ之ヲ棄却ス

理 由

上告趣意ハ原審判決認定ノ事實ハ被告案植ハ東京市ニ留學中朝鮮留學生間ニ朝鮮獨立ノ不穩ヲ計畫起ル中大正八年三月二十日全羅南道康津面西城里ノ自宅ニ被  
告永沫學沫ト共謀ノ上當地朝鮮各地ニ起ル  
ニ獨立示威運動ト傳國巴里ニ開催中ノ講和  
會議ニ於テハ民族自決問題ニ影響ヲ將來朝

鮮獨立ノ爲メ勅果下リト思惟シ今月二十五  
日康津市日ヲ期シ獨立示威運動ヲ爲セト  
企テ今月二十三日被告安植永沫ノ二人ハ康  
津郡廳ノ後方ナル山中ニ到リ密力ニ独立運  
動ニ関スル宣言書ヲ起草シタルモ發覺ノ虞  
アリト直ニ之ヲ燒燬シタルカ一面ニ於テ  
被告允植ハ學生トシテ京城ニ赴キ居リ京城  
ニ於ケル獨立運動ノ勃發后今シテ全郡全面  
南城里ノ自宅ニ歸者シ被告炫庠玄均ト往來  
シテ獨立示威運動ニ関シ謀議ヲ爲シ大西ハ

年三月二十三日夜允植炫庠玄均ノ三人ハ密力ニ被告炳宇晟浩萬哲鷄鳴  
京千永浩ヲ被告玄均方ニ招致シ康津郡  
ニ於テ獨立示威運動ヲ開始セシト衆議  
シ其企意ヲ得直ニ旧韓國旗ヲ五百個祕密  
ニ製作スルコトトシ製作費トシテ右被告  
等ニ於テ金二圓ヲ齎出シ被告玄均ニ於テ  
之ヲ預リ翌二十四日被告允植炫庠晟沫京  
鷄鳴等ハ被告安植方ニ赴キ密力ニ策示計  
畫ヲ告知シテ安植同意ヲ求メタルニ安



植毛亦被告永茂、摩汰等、全一運動、計  
畫中、此旨ヲ告ケ云ニ被告等全部合同ニ  
テ全月二十五日、市日ニ示威運動ヲ為ス  
ルヲ協定ニ被告充植、炫摩、言均、鷄鳴  
ハ全夜言均方ニ集合ニ、韓國旗九十三個  
ヲ作製ニ、夕毛未夕之ヲ使用スルニ至ラ  
ス運動開始、前康津警察署ノ擬知スル所ト  
ナリ事發覺ニ夕毛未云フニ在リ原審ハ其  
擬律ニ當リ被告等ノ行為ハ事后發布セラ  
レタル大正八年制令第七号第三十一條ニ

所謂政治ノ變革ヲ目的トシテ多數共同ニ  
安寧秩序ヲ妨害セントシタルモノトアル  
ニ該當スルモ行為當時ノ法令タル保安法  
第七條ニ、政治ニ関シ不穩ノ言論動作又  
ハ他人ヲ煽動教唆云々因テ治安ヲ妨害ス  
ル旨云々トアリ豫備又ハ未遂ヲ罰スル  
モ規定ナキヲ以テ不穩ノ言論動作タルハ  
モ行為結果ハ他人ヲ教唆煽動シニ為サレ  
タル行為ヲ治安妨害ノ程度ニ達ニ始メ  
テ之ヲ處罰スルヲ本件事實ノ如キ政治ニ

閑スル不穩ノ動作ヲ止コト勿論ナルモ被  
告等相互ノ間ニ秘密ニ行ハレタルニ過キ  
未タ外界ニ發表セラレタル故ニ治安妨害  
ノ程度ニ達シタルモノト云フヲ得ルト爲シ  
急罪ノ判斷ヲ爲シタルモノナリ然ルニ保  
安法第七條ノ規定ハ原審説明ノ如クト虽  
全條ニ所謂治安妨害ニ関シ原審ハ其見解  
ニ誤リ居ルモノノ如シ  
ハ公安秩序ニ危懼ヲ生セシメ社會ノ靜謐  
ヲ妨クルノ状態ヲ云フモノニシテ此ノ如ク

モ人民一般ニ發表セシメ示威脅迫若クハ暴  
行殺傷等ノ如キ有形ノ侵害行為アルヲ必  
要トセズ苟モ一地方ノ安寧ニ一種不安ノ  
状態ヲ發生セシメタル客觀的事實ノ存在  
ヲ以テ足ルモノト云本件事實ヲ審案スル  
ニ大正八年三月二十一日頃被告學徒ハ被  
告永味ヲ訪ネ独立示威運動ハ朝鮮各地ニ  
起リ居ル力故ニ根據ヲラハ康津ニテモ實  
行シタルト語りニ被告永味ハ夫レハ實  
成十ニモ事ヲ擧ゲタルニハ確實ナル根據ナ

ハハ不可ナリト云ヒ翌日永珠ハ被告安  
植ヲ求メ二安植ハ講和會議ニ於ケル民  
族自決主義トテ關係ナリ朝鮮獨立ニ有效  
ナルハト告ケ其結果ナキニテナリ旨  
ヲ説明シテ賛意ヲ表シ茲ニ於テ國族及宣  
言書ヲ作製ヲ謀議シ安植ハ自テ宣言書ヲ  
草案ヲ作リテ永珠ニ渡シ永珠ニ於テ其騰  
寫ニ関シ奔走中一面ニ於テ被告玄均ハ蔡  
意ニ依リ被告炫庠ヲ勸力シ二人ニテ被告  
允植ヲ導キ其合意ヲ得更ニ三人共謀ト上

三月二十三日被告炳宇、炭珠、萬哲、鷄  
鳴、京子、永浩、六人ヲ被告炫均方ニ呼  
寄シ右訴書ヲ告テ之ヲ煽動シ六人、同  
意ヲ得タルハ被告允植、炫庠、玄均、炭  
珠、京子、鷄鳴等相伴リテ安植方ニ村  
ヲ賛意ヲ示セルト全時ニ其意見ヲ叩キシ  
ニ安植正亦既ニ永珠、學洙等ト共ニ共謀  
企畫中ナリト告テ茲ニ十三人ノ犯罪圖片  
成立ニ宣言書出版ハ永洙等ニ於テ韓國旗  
作製及他ニ對シテ加入勸誘等ハ允植等ニ





連絡ヲ取リ十二人、陰謀團體ヲ形成ス  
二至リ至五ノ二ニ此ノ如キ各被告等  
ノ行為ハ、康洋地方ノ評議ヲ妨ケ公安秩序  
ニ危害ヲ生ゼシムルヲ主トナルコト換言  
スルハ治安妨害ノ客觀的要素ヲ存在セシ  
セリナルコト疑ハ容ルズ東審判決ハ未タ  
外景ニ發表セラレタル故ニ治安妨害ノ  
程度ニ至ラズト論斷セシモ誤レル甚シキ  
モノナリ何ニテハ當初學徒若クハ云  
均カ自由ノ心ヲ二決意セシメリニ状態ハ

表々外景ニ發表セラレタルモノ云フヲ得  
テモ之ヲ最記ノ如ク學徒ニ依テニ決  
リ安撫ニ發表シ一面ニ於テハ云均ヨリ  
序ニ喧嘩ヨリ元祖ニ三人ヨリ更ニ最  
六人ニ殺害セラルル多數ノ連累ヲ見ル  
ニ至リシモノナリトテ貴院大正五年刑  
上第二八事判例中「政治ニ関スル不穩  
事項ヲ他人ニ告知シ欺欺ニ手段ヲナシ  
ル場合ニ於テ之ヲ実行シタルトキハ保安  
法第七條ニ該當スルモノナリ」云々



テ軍ニ詐欺ノ手段ニテ政治ニ関スル不  
穩ノ事項ヲ他人ニ告知スルヲテ協定  
ニシタルニ止ルトキハ該不穩ノ言論動作ハ  
外界ニ發表セラルルハ故ニ治安ヲ妨害  
スル結果ヲ生ズルコトナリ。全條ノ犯罪ハ  
成立セザル旨ト判示ナリ。此ノ如キ場  
合ハ本來犯人ノ目的ハ軍ニ詐欺取財ヲ爲  
スニテテ實際政治的犯罪ヲ企ツルノ  
意圖アルニテテサレヲ以テ共犯者間ニ斯  
ル意識ヲ有スル等治安妨害ノ結果ヲ生

セザルコトハ勿論ナルモ本件ノ如キ場合  
ハ即チ然ラヌ被告等ノ目的ハ實際政治ニ  
關スル犯罪ノ實行ニテリテ被告等ノ其同  
類ヲ募集スル爲メ他人ニ對シ加人ヲ勸誘  
シ又ハ其實行方法ヲ謀議スル如キハ其行  
爲自体々治安ヲ妨害トナルヤ論ヲ俟タス  
況ンヤ多數共同ニテ帝國ノ主權ニ反抗ノ  
目的ヲ表示スル爲メ旧韓國旗ノ多數ヲ作  
製セシ事實等ノ存生スルニ於テ才ヤ便ヲ

ニ一步ヲ譲リ共犯者ハ之ヲ一團ト認ムハ  
ク隨テ共犯者間ノ行為ハ外界ニ發表ナキ  
モノト云ヒ得ハシトスルモ少クモ當初玄  
均玄庠允植ノ三人カ共謀シテ晨洙等六人  
ヲ呼寄セ煽動ノ上加粗セシメタル行為ノ  
如キハ明カニ治安妨害ノ行為ナリ謂ハサ  
ルハカラス六人カ之ヲ拒絶セシト直ニ賛  
成セシトハ煽動者側ノ責任ニ影響ヲ及ボ  
ササルハ勿論ニシテ原審カ被告全部ニ對  
シ無罪ヲ言渡シタルカ如キハ失當ノ甚ク

モノナリ要之原審ハ被告等カ政治ニ関スル  
不穩ニ言論動作ヲ為シ治安ヲ妨害スル行為  
ナリシ事實ヲ認メナカラ治安妨害ニ関スル  
見解ヲ誤リ擬律ノ錯誤ニ陷リシモノト謂  
ハサルハカラス以上ノ理由ニヨリ原審判決  
ハ之ヲ破毀シ更ニ適當ノ裁判可有之モノ  
ト思料スル云々ニ在リ  
依テ按スルニ保安法第ニ條ニ規定スル治  
安妨害ノ罪アリトスルニハ政治ニ関シテ  
不穩ニ言論動作ヲ為シ治安ヲ妨害スル行為

ヲ之ヲ不穩ノ言論動作ヲ為スハ之ニトヲ  
煽動鼓吹ヲタルカ又ハ不穩ノ言論動作ヲ  
為ス者又他人ヲ使用シタルカ又ハ他人ノ  
行為ニ關係シタル行為ナルコトヲ要スル  
ハ勿論此等ノ行為ハ一地方ノ靜謐ヲ害ス  
ルキ程度ニ達シタルコトヲ要スルモノト  
ス故ニ多衆ト共ニ此等ノ行為ヲ為サント  
十ヲ企圖シテ同志ヲ糾合シ又ハ準備的行  
為ヲ為シ其事不穩ノ言論動作其他ニ該當  
スル場合ト雖其行為ニシテ秘密裡ニ行ハ

一地方ノ靜謐ヲ害スルキ程度ニ達シタ  
ルトキニ非サルトキハ全條ニ問擬シテ處  
罰スルコトヲ得サルヤ言ヲ俟タス原審判  
決認定ノ事實ヲ查スルニ被告金安植ハ被  
告金永洙、金學洙ト共謀シ大正八年三月  
二十五日、康津面市日ニ乘シテ朝鮮獨立  
示威運動ヲ開始セシコトヲ企テ今月二十  
三日午後一時頃金安植、金永洙ハ康津郡  
廳ノ後方山中ニ到リ密カニ獨立運動ニ關  
スル宣言書ノ草案ヲ作製シタル事發覺

シタル事實ノ如キ政治ニ関シテ不穩ノ動  
作ヲ為シタルモノト謂フコトヲ得ルキモ  
未タ以テ一地方ノ靜謐ヲ害スルキ程度ニ  
達シタル行為ナリトハ謂フハカラス又被  
告金允植ヲ被告金炫序・金玄均等ト往來  
朝鮮獨立運動ニ関スル謀議ヲ為シ居リ  
シカ右三名ハ全月二十三日夜密リニ金晟  
源・金萬哲・梁京子・金鶴鳴・梁炳守・金永浩ノ六  
名ヲ被告金玄均方ニ招致シ康津郡ニ於テ

モ獨立示威運動ヲ開始セシコトヲ發議シ其  
全意ヲ得直ニ曰韓國旗五百個ヲ秘密裡ニ  
作製スル事トシ其製作費トシテ右被告等  
ニ於テ金二圓ヲ贖出シ被告金玄均ニ於テ  
之ヲ保管シタル事<sup>事實</sup>如キモ是亦共謀者間ニ於  
テ朝鮮獨立示威運動ニ関シ準備的行為ヲ  
為シタルニ止マリ而カモ其行為ハ秘密裡  
ニ行ハレタルモノニテ一地方ノ靜謐ヲ害スルキ程  
度ニ達シタルト謂フハカラス而シモ右行  
為中金允植・金炫序・金玄均三名カ金晟洙以

以下六の一對シテ獨立示威運動ヲ開始  
セニコトヲ發言シタルニ過キスト認メ得  
ルハ必スシモ煽動又ハ教唆アリタルモノミ  
認メサルガハモノニ非ス又之ニ對シテ全意ヲ  
示シタル者ナルモ軍ニ全意ヲ表シタルニ  
過キスト認メ得ルハ必スシモ其發議ニ依  
リテ犯罪行為ヲ行フコトヲ挑発セラレ又  
ハ決意シタルニ出テタルモノト認メ  
ルハカラサルモノニ非ス保安法第七條  
ニ所謂煽動又ハ教唆アリト爲シテ罪責ヲ

コト負ハシムルニハ被煽動者又被教唆者ニ  
於テ煽動又ハ教唆ニ應ジ其目的タル犯罪  
行為ヲ行フコトハ必スシモ要セザルモ煽  
動者又ハ教唆者カ被煽動者又ハ被教唆者  
ヲシテ煽動者又ハ教唆ノ目的タル犯罪ヲ  
行フコトヲ挑発シ又決意セシムルニシタ  
ル行為アルコトノ議ヲ發言スルモ又軍ニ  
之ニ對シテ全意ヲ表シタル者アルモ之ヲ  
以テ直ニ煽動又ハ教唆アリトシテ處罰ス  
ルハ非サルニリ今假ニ右發議ヲ以テ犯



其行為ハ行ハトヲ行ハシ又ハ決意  
セシムル為ニ爲ナレタル煽動又ハ教唆ナ  
リ不認ムキモノトスレハ判示事實ニ依  
レハ密カニ被告金玄均方ニ招致シテ發議  
シタルモノニシテ別ニ一地方ノ靜謐ヲ害  
スハ其程度ニ達シタルモノト爲ニ難キニ  
依リ示シ以テ今條ニ所謂煽動又ハ教唆ヲ  
爲シ因テ治安ヲ妨害ル罪ヲ構成スルモノ  
爲スニ足ラヌ又其翌二十四日被告金允植  
金炫庠金炫均金晟千梁京千金鷄鳴等ハ被

告金安植方ニ到リ密カニ前示計畫ヲ告知  
シ其合意ヲ求メタルニ金安植ハ被告金永  
珠金學珠等ト全一運動ノ計畫中ナル旨ヲ  
告ナレト上被告等全部合同ニテ全月二十  
五日康津ハ市日ニ獨立示威運動ヲ爲ス可  
ク協定シ被告金允植金炫庠金玄均金鷄鳴  
ハ全夜金玄均ノ住宅ニ集合シ密カニ旧韓  
國旗九十三個ヲ製造シタルモノ未タ之ヲ使  
用スルニ至ラヌ且獨立示威運動ヲ開始セ

天政治ニ関シテ不穩ノ動作ヲ爲シタルモ  
ト得ツコトヲ得ルモ是亦共謀者間ニ  
行ハレタル独立運動ニ関スル準備の行為  
ニ屬シ其行為ハ未タ以テ一地方ノ暴濫ヲ  
告スルモ程度ニ達シタルモノト謂フハカ  
ラサルヲ以テ被告等ノ行為ハ保安法第七  
條ノ罪ヲ構成セサルモノト不然ヲハ原判  
決カ被告等ノ行為ハ大正八年判令第七號  
第一條ニ政治ノ変革ヲ目的トシテ多数共  
同シ安寧秩序ヲ妨害セムトシタル者ト

ルニ該當スルモ本件犯罪當時ハ右判令ノ  
發布前ニ係ルヲ以テ全法條ニ準據スル處  
断スルモノニ非サルハ勿論保安法第七  
條ノ罪ヲ構成セサル者說示シテ被告等ニ  
對シ無罪ヲ言渡シタルハ相當ニシテ違法  
アルモノニ非ズ本論旨ハ其理由ナシ  
以上説明スル如ク本件上告ハ理由ナシニ  
付刑事訴訟法第二百八十五條ニ則リ主文  
如ク判決スルモノナリ

大正八年六月九日

高等法院刑事部

朝鮮總督府刑事部

朝鮮總督府判事

全

全

全

全

渡邊 暢

石川 正

楠 常

横田 俊夫

水野 正之丞

菊池 徳次郎

勝本也

大正八年六月十日

高等法院

朝鮮總督府裁判所書記長

周 敏

大正八年刑上第一九〇號

判決書

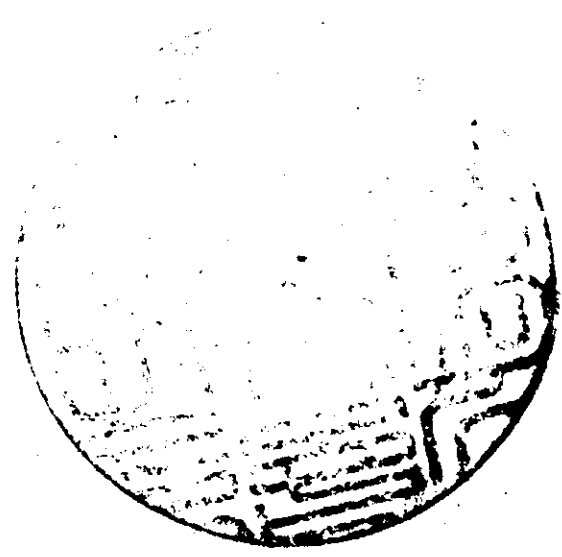

忠清北道清州郡江内面台城里農

被告人

趙 東植

四十八年

右保安法違反被告予件二并大正八年五月十日  
七日京城覆審法院力言後以タル判決ニ対シ  
被告ヨリ上告申立ヲ爲シタリ依テ當院ハ朝  
鮮總督府檢事草場林五郎ノ意見ヲ聞キ判決  
スル如シ

主 文

本件上告ハ之ヲ棄却ス

理 由

上告趣意ハ自己ノ行為ハ朝鮮民族トシテ正

義人道ニ基ク意思發動ニシテ犯罪ニアラム

然ルニ第一審第二審ニ於テ受ケタル有罪ノ

判決ハ不當ニシテ服役スル能ハサル違法ノ

モノナリト云ヒ

上告追加主意ハ本人今般ノ行為ハ日本政府

ノ承認サレタル民族自決主意ノ開キ正義人

道ニ基キ自主自立ヲ表シタリ故ニ世人カ之

ニ同情セルノミナラズ此ヲ處罰セントスル

判事及人道ノ正義ノ尊重ヲ知レル日本人モ

皆之ヲ祝賀セラルク又憲法ニ所謂集會結

社自由ト言論出版自由ニ基キ出シタル行為

ヲ罰セントスルハ憲法ヲ無視スルモノニシ

テ判令第七號ヲ急ニ頒布シ強テ之ニ依リ處

刑セントスルハ敵對的惡意ニ出テタルモノ

ナリ假令敵對ト思ハニテ捕虜トシテ扱ハハ

可ナルハキニ處刑ヲ不當ナルニ付茲ニ不服

追加趣意書ヲ提出スト云フ一在リ然レト  
ニ原審ハ証拠ニ依リ原判決書記載ノ如ク被  
告カ治安妨害ヲ爲シタル事實ヲ認定シテ  
ルモノニテ被告ノ所爲ハ原審適用ノ法條  
ニ該當スル犯罪ヲ構成スルコト明カナリ而  
シテ日本臣民ハ法律ノ範圍内ニ於テモ言  
論著作印行集會及結社ノ自由ヲ有スルモ  
ナレハ原審ハ如ク被告ニ法律違反ノ  
行為アルコトヲ認定シタル以上ハ當該法條  
ヲ適用シテ處罰セシ固ヨリ當然ニシテ其憲

法違反ニ非サルハ敢テ言フ俟タサルヲ論  
意ハ畢竟自己ノ事實ナリトスル所ヲ主張シ  
自己ノ意見ヲ開陳シテ自己ノ所爲ヲ無罪ナ  
リト論スルモノニ外ナラサルハ其理由ナシ  
以上説明ノ如ク上告ハ理由ナキニ依リ刑事  
訴訟法第二百八十五條ニ則テ主文ノ如ク判  
決ス

大正八年六月十二日

高等法院刑事部

裁判長

朝鮮總督府判事 渡邊

暢



朝鮮總督府判事 石川 正

全 楠 常花

全 横田 俊夫

全 原 正鼎

朝鮮總督府裁判所書記 菊地源次郎

右 謄本也

大正八年五月十二日

於 高等法院

朝鮮總督府裁判所書記 李 周 敦

大正八年刑上第一八三號

判 決 書

黃海道 肅寧郡 北栗面 人 宗里

素 素

被告人 黃 景 容

四十七年

石保安法違反被告事件ニ付大正八年五月十三日平壤覆審法院力言渡シタル判決ニ對シ被告人ヨリ上告ヲ申立タルニヨリ當院ハ朝鮮總督府檢事草場林五郎ノ意見ヲ聽キ判

判決スル左ノ如シ

主 文

本件上告ハ之ヲ棄却ス

理 由

上告趣意ハ本人カ去三月十日本里附近ニ於  
テ萬歳ヲ呼唱シタル結果海州地方院及覆審  
法院ニテ一年半ノ懲役ノ宣告ヲ受ケ抑鬱ニ  
付上告ス帝國及世界ノ共譴スル民族自決主  
意ト世人ノ耳目ヲ開発スル新聞紙上ニ記載  
サレタル無礙ノ言論ヲ見聞シ二千萬カ手舞

足蹈シテ歡天欣地スルノ時豈有ル誰レカ往  
クサラニヤ手有アルモノ誰レカ拍掌セサラ  
ニヤ口有ル者誰レカ萬歳ヲ唱ハサラニヤ萬  
歳一呼ニアラス以上ヲ信後ニ呼唱セシニ保  
安法違法ハ尺寸ノ罪ナキ本人ニハ何等相関  
係スルモノナシト思フ況ヤ農事多忙ノ時無  
罪ノ百姓ヲ一年半ノ懲役ニ處セラレシニ付  
抑鬱痛念茲ニ上告ス明判ノ上冤枉ノ地ニ至  
ル無キヲ伏テ望ムト云フニ在リトモ原審ハ  
証據ニ依リ被告カ大正八年三月十日載寧郡

案由前案里上巨洞崇義學校前ニ於ケル附近  
ニ遊藝團ノ朝鮮獨立運動ニ參加シ彼等約五  
人ノ集團ト共ニ朝鮮獨立萬歳ヲ高唱シ因テ  
其安ヲ妨害シ其際被告ハ憲兵ノ制止ヲ受ケ  
ルニ拘ハラヌ之ヲ肯セス却テ大極旗ヲ打  
テリ群衆ノ氣勢ヲ煽リタル事實ヲ認定セル  
ハニニテ右認定事實ニ依リハ被告ハ政治  
變革ヲ目的トシテ多數共全ニテ不穩ノ言  
論動作ヲ爲シ治安ヲ妨害シタルモナルヲ  
以テ被告ノ所爲ハ原審適用ノ法條ノ犯罪ヲ

構成スハキコト明カナリトス而シテ本論旨  
畢竟被告カ自己ノ事實トスル處及被告一  
個人ノ意見ヲ基礎トシ被告ノ處爲ハ保安法違  
反ト罪トナラスト主張スルモニ外ナラサ  
シバ上告適法ノ理由トナラス  
以上說明ノ如ク本件上告ハ理由ナキニ付刑  
罰訴訟法第二百八十五條ニ則リ主文ノ如ク  
判決ス

大正八年六月十日

高等法院刑事部

裁判長 朝鮮總督府判事 渡邊 暢

朝鮮總督府判事 石川 正

全 楠 常 藏

全 沼 直 方

全 水野正之丞

全 裁判書記 菊地德次郎

右謄本也

大正八年五月十二日

於高等法院

朝鮮總督府裁判書記 李周敬

五月二十二日

騷擾事件報告 臨時報

朝鮮總督府

第一表

騷擾事件起訴被告人、信教別

(五月八日迄)  
報告到著(分)

京京城地方法院管内		公州地方法院管内		萬善地方法院管内	
本廳	春川	計	本廳	大田支廳	計
起訴人	九	一	一	一	一
被告	七	一	一	一	一
佛教	七	一	一	一	一
儒教	三	一	一	一	一
基督教	一	一	一	一	一
天主教	一	一	一	一	一
新宗教	一	一	一	一	一
無宗教	一	一	一	一	一
其他	一	一	一	一	一
計	一	一	一	一	一
其他	一	一	一	一	一
不詳	一	一	一	一	一







[illegible]

總計

百分比

一、本表ハ騷擾發生以來本年四月三十日迄ニ各裁判所檢事ニ於テ受理處分シタル人員ヲ掲載シタルモノニシテ五月八日迄ニ本府ニ到達シタル報告書ニ基キ調製シタルモノトス

ニ、本表中△印ヲ附シタルハ婦女ニシテ再掲シタルモノトス

三、以下四表ニ於テモ亦前二項ニ同シ

第二表

[illegible]





光州地方法院管内										金山地方法院管内	廳名									
計	群山市	井邑市	康津市	鎭山市	全州市	濟州市	長興市	木浦市	順天支廳	本廳	居昌支廳	起訴人被告	高等教育	中等教育	普通教育	幼稚園 幼稚園 小學校 初級中學 漢文修業 學修業	女子教育 女子中學 女子小學 女子師範 女子職業 女子補習	全日教育 全日中學 全日小學 全日師範 全日職業 全日補習	不詳	內地留學 支那留學 外國留學 留學 留學 留學
△ 五 四 〇 一	七 八	三 四	一 一	一 五	△ 一 七 六 一 五	△ 二 九	△ 四 一 七	四 四	二 二	△ 一 一 七 二 四	△ 六 四 八 二	一 四	一	△ 一 七 一 八	△ 二 三 八 四	一 三 五	七	△ 一 八 九 五	一 七	二
二					一		一													
△ 二 七 一	一	二			△ 一 七 一	一	五	五		八	△ 一 七 一 八									
△ 二 三 三 九	二 七	二 一	一	六	△ 一 三 四 二	八	二 六	五 二		△ 二 七 四 九	△ 二 三 八 四									
七 七	一 一	九	三		五	一 九	一 〇	五	五	一 二	一 三 五									
四			一				五				七									
一 六 八	二 一	二	六	四	一 〇 六	一	二	四	四	一 八	△ 一 八 九 五	一 四								
六 一	一 八			三	二 五				一 五											
二					一		一													

合計	百分比
△ 六 四 一 七	一 〇 〇
△ 一 二 五	二
△ 五 六 六	九
△ 一 〇 五 七	一 六
△ 一 三 三 四	二 一
△ 四 五	〇
△ 一 四 六 一	三 三
△ 一 八 四 九	二 九
△ 二 六	
四	

第三表

業		工		農、林、業、業	
紙及紙品製造	織物類製造及染織業	綿糸類製造	理化學的製造及類似品製造	木竹・関スル製造	土石・関スル製造
器械器具製造	金屬・関スル製造	計	漁業	林業	農業、牧畜、養蚕
一	一	一	一	一	一
二	二	二	二	二	二
三	三	三	三	三	三
四	四	四	四	四	四
五	五	五	五	五	五
六	六	六	六	六	六
七	七	七	七	七	七
八	八	八	八	八	八
九	九	九	九	九	九
十	十	十	十	十	十
計	計	計	計	計	計
一	一	一	一	一	一
二	二	二	二	二	二
三	三	三	三	三	三
四	四	四	四	四	四
五	五	五	五	五	五
六	六	六	六	六	六
七	七	七	七	七	七
八	八	八	八	八	八
九	九	九	九	九	九
十	十	十	十	十	十
計	計	計	計	計	計
一	一	一	一	一	一
二	二	二	二	二	二
三	三	三	三	三	三
四	四	四	四	四	四
五	五	五	五	五	五
六	六	六	六	六	六
七	七	七	七	七	七
八	八	八	八	八	八
九	九	九	九	九	九
十	十	十	十	十	十
計	計	計	計	計	計
一	一	一	一	一	一
二	二	二	二	二	二
三	三	三	三	三	三
四	四	四	四	四	四
五	五	五	五	五	五
六	六	六	六	六	六
七	七	七	七	七	七
八	八	八	八	八	八
九	九	九	九	九	九
十	十	十	十	十	十
計	計	計	計	計	計
一	一	一	一	一	一
二	二	二	二	二	二
三	三	三	三	三	三
四	四	四	四	四	四
五	五	五	五	五	五
六	六	六	六	六	六
七	七	七	七	七	七
八	八	八	八	八	八
九	九	九	九	九	九
十	十	十	十	十	十
計	計	計	計	計	計
一	一	一	一	一	一
二	二	二	二	二	二
三	三	三	三	三	三
四	四	四	四	四	四
五	五	五	五	五	五
六	六	六	六	六	六
七	七	七	七	七	七
八	八	八	八	八	八
九	九	九	九	九	九
十	十	十	十	十	十
計	計	計	計	計	計
一	一	一	一	一	一
二	二	二	二	二	二
三	三	三	三	三	三
四	四	四	四	四	四
五	五	五	五	五	五
六	六	六	六	六	六
七	七	七	七	七	七
八	八	八	八	八	八
九	九	九	九	九	九
十	十	十	十	十	十
計	計	計	計	計	計
一	一	一	一	一	一
二	二	二	二	二	二
三	三	三	三		



















[illegible]

咸興地方法院管內		平壤地方											
名		清津支廳		會寧		計		廳		鎮南浦支廳		新義州	
所遇別		不勾留		不勾留		不勾留		不勾留		不勾留		不勾留	
被告人員		大九		二		二		一〇七		八一		八一	
起訴		大三											
起訴猶豫者		三											
送		十											
承辦局		五											







騷擾事件刑事被告人入出表 大正八年自五月十一日

區別		收監人員	釈放人員	受刑人員	他監移監人員	現在人員	公判中豫審中檢事官
西大門監獄	男	一六四四	三四三	五〇	一五	一五六五	八二一
仁川分監	男	一一			二	二六	三七三
春川分監	男	一〇〇	九	一	五	三六	一七
公州監獄	男	三六七	一六	七三	四九	二三〇	八四
清州分監	男	一六九	二七	三〇	三八	七四六	三五
咸興監獄	男	六五九	五七	二〇	九五	五一三	五三
元山分監	男	八三	一一	三	六四	七	一五
清津分監	男	八〇	三	五	二二	四	
平壤監獄	男	一〇三	一四九	九四	一六	一七四	一七〇
鎮南浦分監	男	一〇〇	一六		八	一七四	三七
新義州分監	男	八五	一八	一五	一六	一五	二

備考	合計	岡山監獄	大邱監獄	釜山監獄	馬山監獄	晉州監獄	光州監獄	永浦監獄	全州監獄	群山監獄
收監人員ハ他ノ監獄又ハ分監ヨリ移監シタル人員ヲ除キタルモノナリ	計	男	女							
	七九七二	八七八	二四	九六三	一七七八	一七七八	二四六	二四六	一五五	一〇
	一三九一	一八六	七	一三九	三三	四一	五	五	一	二
	七九	二六	一	一三	二	二	一	一	二	七
	九三〇	一〇二		三七	一八〇	一三六	八	四	一〇	七
	六八七九	五六四	一六	七八九	七二	一八〇	一三六	四一	一〇	一
	四一五	三六四	二	五二	二	一	六	五	五	五
	六五五	二六六	二	二八	二	三〇	一	一	一	一

收監人員ハ他ノ監獄又ハ分監ヨリ移監シタル人員ヲ除キタルモノナリ

[illegible]

大正八年  
自三月一  
至五月十



騷擾事件入監者年齡別表 大正八年 自五月一日

監獄	區別	未滿十八歲	十八歲至二十歲	二十歲至三十歲	三十歲至四十歲	四十歲至五十歲	五十歲至六十歲	六十歲以上	計
豐 獄	刑罰部	一	一	一	一	一	一	一	六
西大門監獄	刑罰部	一	一	一	一	一	一	一	六
仁川分監	刑罰部	一	一	一	一	一	一	一	六
春川分監	刑罰部	一	一	一	一	一	一	一	六
公州監獄	刑罰部	一	一	一	一	一	一	一	六
清州分監	刑罰部	一	一	一	一	一	一	一	六
咸興監獄	刑罰部	一	一	一	一	一	一	一	六
計		六	六	六	六	六	六	六	四十八





監獄		全州分監		群山分監		總計	
區別	未滿	未滿	未滿	未滿	未滿	未滿	未滿
三十歲	六	一	一	一	一	一	一
三十歲	一	一	一	一	一	一	一
三十歲	五	一	一	一	一	一	一
四十歲	四	一	一	一	一	一	一
五十歲	二	一	一	一	一	一	一
六十歲	一	一	一	一	一	一	一
七十歲	一	一	一	一	一	一	一
八十歲	一	一	一	一	一	一	一
九十歲	一	一	一	一	一	一	一
計	一五	一四	一三	一二	一一	一〇	九

備考 一本表、受刑者八人判決確定後入監者ヲ掲記ス  
 一、控訴申立入事件移送其他、爲監獄間ニ於テ移送入員ハ  
 最初入監シタル監獄ノ入員中ニ計上ス

職業		教		學		生		面		面		僧	
官	公	私	官	公	私	立	立	立	立	立	立	立	立
女	男	女	男	女	男	女	男	女	男	女	男	女	男
七	七	二	二	二	二	二	二	二	二	二	二	二	二
監分川仁													
監分川春													
獄監州公													
監分州清													
獄監興咸													
監分山元													
監分津清													
獄監壤平													
監分浦南鎮													
監分州美舞													
獄監州海													
獄監邱大													
獄監山登													
監分山島													
監分州晋													
獄監州光													
監分浦本													
監分州金													
監分山													
計													

官公署公共団体會社  
 一、雇員及事務員

騷擾事件入監者ノ職業別

大正八年 五月一日





職 業		穀 物 商		賣 藥 商		雜 貨 商		賣 買 媒 介 業		古 物 商		物品賃貸倉庫其 他物品預り業		旅館下宿飲食店業		商業 特記以外		交通 業		娯樂日傭稼業		労働者特記以外	
男	女	男	女	男	女	男	女	男	女	男	女	男	女	男	女	男	女	男	女	男	女	男	女
16	1							8	1									8				30	1
																						11	1
																						10	1
																						19	2
																						16	4
																						3	2
																						34	2
																						12	3
																						7	5
																						10	2
																						102	1
																						59	1
																						2	1
																						12	1
																						22	1
																						2	3
																						44	2
																						1	1
																						46	2
計		16	1					8	1									8				30	1

合 計		不 詳		無 職 業	
男	女	男	女	男	女
30	1			9	1
11	1				
10	1				
19	2				
16	4				
3	2				
34	2				
12	3				
7	5				
10	2				
102	1				
59	1				
2	1				
12	1				
22	1				
2	3				
44	2				
1	1				
46	2				
計					

備考

- 一 通判比至敬字ハ受刑者ナリ
- 二 本表ノ受刑者人員ハ判決確定後入監シタルモノヲ掲記ス
- 三 控訴申立又ハ事件移送其ノ他ノ為監獄關ニ於ケル移送人員ハ最初入監シタル人員中ニ計スル









[illegible]

備考 一、本表ノ受刑者人負ハ判決確定後ハ監シタルモノヲ移入ス  
二、控訴申立又ハ事件移送其他ノ爲監獄間ニ於テ移送人負ハ  
初ハ監シタル監獄ノ人負中ニ計上ス

配  
研  
先

總督、政務總監、各部局長、秘書課長、首席參事、實  
外事課長、兩武官、臨事新聞係、臨時報告係、警務總監  
巡信司長官、道長官、道警務部長、高青、覆審地方各法  
院、長及其、檢事局長、朝鮮軍司令官、朝鮮軍參謀長  
內閣總理大臣、內閣書記官長、拓殖局長官、外務大臣、陸  
軍大臣、海軍大臣、內務大臣、參謀總長、警視總監  
憲兵司令官、警保局長

秘

京地方法院管内					公州地方法院管内					廳名	起訴人 被訴人 人員
本廳	開城支廳	水原	春川	原州	計	本廳	大田支廳	洪城	清州	計	
一四八	五五	一	二六	五	一五七六	二九六	三七	二七	一四一	五〇一	起訴人
一二	一				一三				一	八	被訴人
五					五						人員
一五四					一五四	一七			二〇		佛教
											儒教
											天道
											侍天
八六二					八六〇	五七〇			三七	三五	野
四〇					四〇	一一〇			一三	一三	長老派
一					一						組合派
一七四					一七四	二一四			三	一	其他
一八七					一八七	四七三			四六	七九	計
七					七						天主
											其他
七〇七					七〇九	五五	二四	一〇五	二一四	二一四	無信
四一七					四二二	一八五	三	三	二一	二一	不詳

騷擾事件起訴被告人、信教別

(五月二十七日迄)  
報告到署、分

大正八年五月九日 騷擾事件報告 臨時報第二

朝鮮總督府





釜山地方法院管内										廳名	
本廳	蔚山支廳	馬山支廳	密陽支廳	統營支廳	晉州支廳	居昌支廳	本廳	順天支廳	木浦支廳	長興支廳	濟州支廳
△二〇一	△五九	△二二五	△三〇	△一一二	△一九一	△一四	△一三九	△四三	△六九	△八九	△二九
佛敎	三八	五	三	四六							
儒敎									三		
天道敎	一	二			三		一	一		二	
侍天敎											
監理派											
長老派	△一六一	△二九			△一七〇	△三八	△二八	△一五	△一四	△一七	△一七
組合派											
其他派											
計	△一六一	△二九	△一	△一	△三九	△三	△一八	△一五	△一四	△一七	△一七
天主敎											
其他											
無信	△九五	△五二	△八一	△二八	△一七四	△一一	△五二	△五七	△四九	△七五	△二八
不詳	△三	△五	△三〇				△七七				△四

法法院管内										總計	
全州	錦山	南原	井邑	群山	計	百分比	總計	百分比	總計	百分比	總計
△一七五	△一三	△一一	△五	△七九	△六八五	△一〇〇	△一七五	△一〇〇	△一七五	△一〇〇	△一七五
佛敎	二				三	一	△一七五	△一〇〇	△一七五	△一〇〇	△一七五
儒敎					三	一	△一七五	△一〇〇	△一七五	△一〇〇	△一七五
天道敎	一九	一一			六七	一五	△一七五	△一〇〇	△一七五	△一〇〇	△一七五
侍天敎						〇	△一七五	△一〇〇	△一七五	△一〇〇	△一七五
監理派					一	四	△一七五	△一〇〇	△一七五	△一〇〇	△一七五
長老派	△一三四				△一六	一六	△一七五	△一〇〇	△一七五	△一〇〇	△一七五
組合派						〇	△一七五	△一〇〇	△一七五	△一〇〇	△一七五
其他派					一	二	△一七五	△一〇〇	△一七五	△一〇〇	△一七五
計	△一五八	△一	△一	△二六	△一七五	△一七五	△一七五	△一〇〇	△一七五	△一〇〇	△一七五
天主敎						〇	△一七五	△一〇〇	△一七五	△一〇〇	△一七五
其他							△一七五	△一〇〇	△一七五	△一〇〇	△一七五
無信	△九	△七	△三	△四	△三八〇	四三	△一七五	△一〇〇	△一七五	△一〇〇	△一七五
不詳	△一	△四	△三〇	△五九	△一五八	一八	△一七五	△一〇〇	△一七五	△一〇〇	△一七五

備考  
 一本表以下五表ハ騷擾發生以來五月二十日迄ニ各裁判所檢事ニ於テ受理  
 處分シタル人員ヲ掲載シタルモノニシテ五月二十七日迄ニ本府ニ到達シ  
 タル報告書ニ基キ調製シタルモノトス  
 ニ△印ヲ附シタルハ婦女ニシテ再掲載セルモノトス

京 城 地 方 法 院 管 内				公 州 地 方 法 院 管 内				廳 名		騷擾事件起訴被告人、教育程度別	
本廳	開城支廳	水原	春川	原州	計	本廳	大田支廳	洪城	清州	計	
△ 一四八九	△ 二七	五五	一	二六	五	△ 二九六	三七	二七	一四一	△ 五〇八	起訴 被 告 人
△ 九〇	△ 一八九			△ 九〇	△ 一八一	△ 二五					教 育 程 度
△ 二八	△ 二			△ 五〇	△ 二九	△ 二	△ 二	△ 一六	△ 五		高等
△ 四	△ 二九			△ 三六	△ 一〇	△ 二	△ 二	△ 二五	△ 四〇		中等
△ 二	△ 二			△ 七	△ 二	△ 一			△ 八		普通
△ 二八	△ 一九			△ 四七	△ 三九	△ 三一	△ 一八	△ 六三	△ 一五一		幼稚 家庭 養育 所 等
△ 一四〇	△ 一五			△ 一六五	△ 一九三				△ 二一		女子 學校 等
△ 三八	△ 五			△ 三八	△ 二				△ 一		金 子 教 育 者
											不 詳
											地 方 法 院 管 内 の 学 生 名 数
											内 地 法 院 管 内 の 学 生 名 数
											外 地 法 院 管 内 の 学 生 名 数







騷擾事件起訴被告人ノ職業別

職業		地方法院管内別									
業	職	京城	公州	咸興	平壤	海州	大邱	釜山	光州	計	百分
		農業牧畜養蚕	農業牧畜養蚕	農業牧畜養蚕	農業牧畜養蚕	農業牧畜養蚕	農業牧畜養蚕	農業牧畜養蚕	農業牧畜養蚕	農業牧畜養蚕	
農	業	七八二	△三七六	△五六七	△七八〇	△六〇七	△六四七	五六五	三三四	△四四八	
林	業										
漁	業	二		一二	一	二	一			一八	
計		七八四	△三七六	△五七九	△七八一	△六〇九	△六四八	三六五	三三四	△四四六	五七
金	屬	三	二	二	七	九	二	二	一	二六	
器	械	二		一						三	
土	石	一		六	四		一	三		一五	
木	竹	一		七	二	二	二	二		一六	
理	化										
綿	糸				三					三	
織	物	二			一	一		四	一	九	



宗教		學						交通業					
僧	尼	普通學校在學		中等學校在學		高等學校在學		交通業		其他商業	賣買其他媒介業	旅館下宿業、飲食店業、遊藝場及沐浴場、娼業	貨物倉庫、倉庫、物品販賣業
計	計	私立	公立	私立	公立	私立	公立	計	通	業	業	業	業
一六	一六	△二八 九八	△二 一〇	△一 二七	△一 三	△二 一	△六 二	一三	七	一三	二	二七	一
		△三 七五	二	△一 五七	九			二八	一	一		三	
二		△四 一一	三	△一 二	二			一〇	九	一	二	一〇	一
二六		△六 五	一	△四 五	三	一		△一 九	二	△二 三	二	三	二
五		△二 四六	二	△一 五	六	二		△一 三	三	一〇	三	△一 六	
一六	一六	△九 二	三	△三 四	一	〇	一	五	四	三〇		三	
一五		△一 九	二	△一 六	八	一		八	一	一		七	
三		△一 二〇	二	△四 九	一	五	一	五	四	三〇	一	六	
五〇	三〇	△七 六	一	△一 三	五	二	六	△七 七	三	△一 七	一〇	△一 四	四
		一〇						一〇					

職		業										工										業										未										鑛										商																																																																																																																																																																																																																																																																																																																																																																																																																																																																																																																																																																																																																																																																																																																																																																																																																																																																																																																																																																																																																																																																																																																																																																																																															
業		紙及紙品製造										皮革、塗料、護品製造										飲食料品嗜好品製造										被服、日用品製造										洗滌、理髮業										銅、鐵、石、玻璃、印刷、鑄造業										其他工業										計										土木建築業										金屬鑛採掘冶金										非金屬鑛採掘冶金										計										物品販賣業										金融及保險業																																																																																																																																																																																																																																																																																																																																																																																																																																																																																																																																																																																																																																																																																																																																																																																																																																																																																																																																																																																																																																																																																																																															
京城		四	四	四	四	四	四	四	四	四	四	四	四	四	四	四	四	四	四	四	四	四	四	四	四	四	四	四	四	四	四	四	四	四	四	四	四	四	四	四	四	四	四	四	四	四	四	四	四	四	四	四	四	四	四	四	四	四	四	四	四	四	四	四	四	四	四	四	四	四	四	四	四	四	四	四	四	四	四	四	四	四	四	四	四	四	四	四	四	四	四	四	四	四	四	四	四	四	四	四	四	四	四	四	四	四	四	四	四	四	四	四	四	四	四	四	四	四	四	四	四	四	四	四	四	四	四	四	四	四	四	四	四	四	四	四	四	四	四	四	四	四	四	四	四	四	四	四	四	四	四	四	四	四	四	四	四	四	四	四	四	四	四	四	四	四	四	四	四	四	四	四	四	四	四	四	四	四	四	四	四	四	四	四	四	四	四	四	四	四	四	四	四	四	四	四	四	四	四	四	四	四	四	四	四	四	四	四	四	四	四	四	四	四	四	四	四	四	四	四	四	四	四	四	四	四	四	四	四	四	四	四	四	四	四	四	四	四	四	四	四	四	四	四	四	四	四	四	四	四	四	四	四	四	四	四	四	四	四	四	四	四	四	四	四	四	四	四	四	四	四	四	四	四	四	四	四	四	四	四	四	四	四	四	四	四	四	四	四	四	四	四	四	四	四	四	四	四	四	四	四	四	四	四	四	四	四	四	四	四	四	四	四	四	四	四	四	四	四	四	四	四	四	四	四	四	四	四	四	四	四	四	四	四	四	四	四	四	四	四	四	四	四	四	四	四	四	四	四	四	四	四	四	四	四	四	四	四	四	四	四	四	四	四	四	四	四	四	四	四	四	四	四	四	四	四	四	四	四	四	四	四	四	四	四	四	四	四	四	四	四	四	四	四	四	四	四	四	四	四	四	四	四	四	四	四	四	四	四	四	四	四	四	四	四	四	四	四	四	四	四	四	四	四	四	四	四	四	四	四	四	四	四	四	四	四	四	四	四	四	四	四	四	四	四	四	四	四	四	四	四	四	四	四	四	四	四	四	四	四	四	四	四	四	四	四	四	四	四	四	四	四	四	四	四	四	四	四	四	四	四	四	四	四	四	四	四	四	四	四	四	四	四	四	四	四	四	四	四	四	四	四	四	四	四	四	四	四	四	四	四	四	四	四	四	四	四	四	四	四	四	四	四	四	四	四	四	四	四	四	四	四	四	四	四	四	四	四	四	四	四	四	四	四	四	四	四	四	四	四	四	四	四	四	四	四	四	四	四	四	四	四	四	四	四	四	四	四	四	四	四	四	四	四	四	四	四	四	四	四	四	四	四	四	四	四	四	四	四	四	四	四	四	四	四	四	四	四	四	四	四	四	四	四	四	四	四	四	四	四	四	四	四	四	四	四	四	四	四	四	四	四	四	四	四	四	四	四	四	四	四	四	四	四	四	四	四	四	四	四	四	四	四	四	四	四	四	四	四	四	四	四	四	四	四	四	四	四	四	四	四	四	四	四	四	四	四	四	四	四	四	四	四	四	四	四	四	四	四	四	四	四	四	四	四	四	四	四	四	四	四	四	四	四	四	四	四	四	四	四	四	四	四	四	四	四	四	四	四	四	四	四	四	四	四	四	四	四	四	四	四	四	四	四	四	四	四	四	四	四	四	四	四	四	四	四	四	四	四	四	四	四	四	四	四	四	四	四	四	四	四	四	四	四	四	四	四	四	四	四	四	四	四	四	四	四	四	四	四	四	四	四	四	四	四	四	四	四	四	四	四	四	四	四	四	四	四	四	四	四	四	四	四	四	四	四	四	四	四	四	四	四	四	四	四	四	四	四	四	四	四	四	四	四	四	四	四	四	四	四	四	四	四	四	四	四	四	四	四	四	四	四	四	四	四	四	四	四	四	四	四	四	四	四	四	四	四	四	四	四	四	四	四	四	四	四	四	四	四	四	四	四	四	四	四	四	四	四	四	四	四	四	四	四	四	四	四	四	四	四	四	四	四	四	四	四	四	四	四	四	四	四	四	四	四	四	四	四	四	四	四	四	四	四	四	四	四	四	四	四	四	四	四	四	四	四	四	四	四	四	四	四	四	四	四	四	四	四	四	四	四	四	四	四	四	四	四	四	四	四	四	四	四	四	四	四	四	四	四	四	四	四	四	四	四	四	四	四	四	四	四	四	四	四	四	四	四	四	四	四	四	四	四	四	四	四	四	四	四	四	四	四	四	四	四	四	四	四	四	四	四	四	四	四	四	四	四	四	四	四	四	四	四	四	四	四	四	四	四	四	四	四	四	四	四	四	四	四	四	四	四	四	四	四	四	四	四	四	四	四	四	四	四	四	四	四	四	四	四	四	四	四	四	四	四	四	四	四	四	四	四	四	四	四	四	四	四	四	四	四	四	四	四	四	四	四	四	四	四	四	四	四	四	四	四	四	四	四	四	四	四	四	四	四	四	四	四	四	四	四	四	四	四	四	四	四	四	四	四	四	四	四	四	四	四	四	四	四	四	四	四	四	四	四	四	四	四	四	四	四	四	四	四	四	四	四	四	四	四	四	四	四	四	四	四	四	四	四	四	四	四	四	四	四	四	四	四	四	四	四	四	四	四	四	四	四	四	四	四	四	四	四	四	四	四	四	四	四	四	四	四	四	四	四	四	四	四	四	四	四	四	四	四	四	四	四	四	四	四	四	四	四	四	四	四	四	四	四	四	四	四	四	四	四	四	四	四	四	四	四	四	四	四	四	四	四	四	四	四

地方法院管內別

比分百

總計		不	無職	僕婢日雇人夫其他	由業及公務		宗教						職業	地方法院管內別		
					自由業	公務	天道教	耶穌教	傳教師	長老助事	其他役員	講堂員				
															計	計
△ 一五 二七	△ 三六 二六	△ 六五 五五	△ 八五 七五	△ 八八 七八	△ 六八 二一	△ 六六 一五	△ 一一 一六	△ 六三 一六	△ 三八 一四	△ 一六 一四	京城					
△ 五〇 一八	△ 九一 一八	△ 九九 一七	△ 一六 一六	△ 一〇 一〇	△ 六二 一六	△ 三六 一七	△ 一六 一五	△ 一六 一五	△ 一六 一五	△ 一六 一五	公州					
△ 九〇 六七	△ 一五 一五	△ 一六 一六	△ 二六 二六	△ 五五 一五	△ 四七 一七	△ 三六 一六	△ 一六 一五	△ 一六 一五	△ 一六 一五	△ 一六 一五	咸興					
△ 一五 二〇	△ 一五 一五	△ 二八 一八	△ 四四 二四	△ 一〇 一〇	△ 一六 一六	△ 一六 一五	△ 一六 一五	△ 一六 一五	△ 一六 一五	△ 一六 一五	平壤					
△ 九四 二六	△ 一七 一七	△ 二七 二七	△ 二七 二七	△ 五七 一七	△ 二四 一四	△ 二四 一四	△ 二四 一四	△ 二四 一四	△ 二四 一四	△ 二四 一四	海州					
△ 九四 二六	△ 一七 一七	△ 二七 二七	△ 二七 二七	△ 五七 一七	△ 二四 一四	△ 二四 一四	△ 二四 一四	△ 二四 一四	△ 二四 一四	△ 二四 一四	大邱					
△ 七三 二二	△ 一五 一五	△ 二八 一八	△ 三六 二六	△ 五五 一五	△ 四七 一七	△ 三六 一六	△ 一六 一五	△ 一六 一五	△ 一六 一五	△ 一六 一五	金山					
△ 六八 五五	△ 一七 一七	△ 二八 一八	△ 四四 二四	△ 一〇 一〇	△ 一六 一六	△ 一六 一五	△ 一六 一五	△ 一六 一五	△ 一六 一五	△ 一六 一五	光州					
△ 一五 五五	△ 一五 一五	△ 二八 一八	△ 三六 二六	△ 五五 一五	△ 四七 一七	△ 三六 一六	△ 一六 一五	△ 一六 一五	△ 一六 一五	△ 一六 一五	計					
一〇〇	二	四	三	六	五	五	五	五	五	五	比					

騷擾事件起訴被告人年齡別

廳名	京地方法院管內別						公地方法院管內別						總計
	本廳	開城支廳	水原	春川	原州	計	本廳	大田支廳	洪城	清州	計	本廳	
起訴被	△ 一四 八九	△ 五五 二七	△ 一六 一六	△ 一六 一六	△ 一六 一六	△ 一六 一六	△ 一四 八九	△ 五五 二七	△ 一六 一六	△ 一六 一六	△ 一六 一六	△ 一六 一六	△ 一六 一六
告人員	△ 一四 八九	△ 五五 二七	△ 一六 一六	△ 一六 一六	△ 一六 一六	△ 一六 一六	△ 一四 八九	△ 五五 二七	△ 一六 一六	△ 一六 一六	△ 一六 一六	△ 一六 一六	△ 一六 一六
十八年	△ 一四 八九	△ 五五 二七	△ 一六 一六	△ 一六 一六	△ 一六 一六	△ 一六 一六	△ 一四 八九	△ 五五 二七	△ 一六 一六	△ 一六 一六	△ 一六 一六	△ 一六 一六	△ 一六 一六
二十年	△ 一四 八九	△ 五五 二七	△ 一六 一六	△ 一六 一六	△ 一六 一六	△ 一六 一六	△ 一四 八九	△ 五五 二七	△ 一六 一六	△ 一六 一六	△ 一六 一六	△ 一六 一六	△ 一六 一六
二十五年	△ 一四 八九	△ 五五 二七	△ 一六 一六	△ 一六 一六	△ 一六 一六	△ 一六 一六	△ 一四 八九	△ 五五 二七	△ 一六 一六	△ 一六 一六	△ 一六 一六	△ 一六 一六	△ 一六 一六
三十年	△ 一四 八九	△ 五五 二七	△ 一六 一六	△ 一六 一六	△ 一六 一六	△ 一六 一六	△ 一四 八九	△ 五五 二七	△ 一六 一六	△ 一六 一六	△ 一六 一六	△ 一六 一六	△ 一六 一六
四十年	△ 一四 八九	△ 五五 二七	△ 一六 一六	△ 一六 一六	△ 一六 一六	△ 一六 一六	△ 一四 八九	△ 五五 二七	△ 一六 一六	△ 一六 一六	△ 一六 一六	△ 一六 一六	△ 一六 一六
五十年	△ 一四 八九	△ 五五 二七	△ 一六 一六	△ 一六 一六	△ 一六 一六	△ 一六 一六	△ 一四 八九	△ 五五 二七	△ 一六 一六	△ 一六 一六	△ 一六 一六	△ 一六 一六	△ 一六 一六
六十年	△ 一四 八九	△ 五五 二七	△ 一六 一六	△ 一六 一六	△ 一六 一六	△ 一六 一六	△ 一四 八九	△ 五五 二七	△ 一六 一六	△ 一六 一六	△ 一六 一六	△ 一六 一六	△ 一六 一六
七十年	△ 一四 八九	△ 五五 二七	△ 一六 一六	△ 一六 一六	△ 一六 一六	△ 一六 一六	△ 一四 八九	△ 五五 二七	△ 一六 一六	△ 一六 一六	△ 一六 一六	△ 一六 一六	△ 一六 一六
以七十年	△ 一四 八九	△ 五五 二七	△ 一六 一六	△ 一六 一六	△ 一六 一六	△ 一六 一六	△ 一四 八九	△ 五五 二七	△ 一六 一六	△ 一六 一六	△ 一六 一六	△ 一六 一六	△ 一六 一六
不詳	△ 一四 八九	△ 五五 二七	△ 一六 一六	△ 一六 一六	△ 一六 一六	△ 一六 一六	△ 一四 八九	△ 五五 二七	△ 一六 一六	△ 一六 一六	△ 一六 一六	△ 一六 一六	△ 一六 一六



內管院法地方山			內管院法地方地卸大										內管院法地方海州		
馬山	蔚山	本	計	蔚珍	盈德	慶州	義城	安東	尚州	金泉	本	計	載寧	瑞興	本
△二二五	△五九	△二〇六	△九三六	△二四二	△三九	△一九	△四八	△二二八	△一一	△三八	△五二九	△九四六	△二二三	△二一八	△七一八〇
六	一	一	△二四			一	一	五		一	△一六	△二四	一	△一六	△一三八
一九	二	△七	△六五				四	一九	二	四	△三六	△四八	二	△八	△一四八
△六五	△二七	△七九	△二五七	七	九	七	一八	五六	九	二	△一三〇	△九〇	七	△五	△一四八
四三	六	△三一	△六一	八	一	六	五	四	一	八	△九〇	△一五	五	△四	△一三九
五	一	△二九	△二五〇	六	二	九	四	六	四	三	△一三七	△二四七	四	△四	△一九四
一〇	二	七	△一四	三	八	一	五	二	九	五	△六三	△一三七	五	△五	△九八
△一九	二	三	△三七					八		一	△二七	△六四		△一四	△五〇
三	一	二	△一三					五			七	△二六		△六	△二〇
一			△二					一			一	△三			△三
二	二	一	△一三					一			一	△二			△二

內管院法地方地壤平					內管院法地方地興咸						廳名	
定州	新義州	鎮南浦	德川	本	會寧	咸津	清津	江陵	永興	元山	北青	支廳
△一五五〇	△一五五〇	△五〇七	△三九	△八八七	△九〇七	△一三	△二五	△七七	△九〇	△六	△四二	△一二
一〇	二	七		一	一	一						未十八年
△六八	△六	△一九	△一	△三〇	△五六	△三四	△三五					未二十年
△二四	△二〇	△九四	△一六	△一五	△一七	△一三	△一六	△一八				未二十五年
△二八	△二〇	△一〇	△五	△一六	△一三	△一三	△一九	△二	△九	△二		未三十年
△三九	△二〇	△一〇	△七	△一三	△二五	△三	△三五	△二七	△一	△六	△三	未四十年
△二八	△一八	△二	△六	△一八	△一四		△二	△二	△二	△三	△二	未五十年
△二〇	△二	△四	△二	△一四	△一六		△二	△七	△一	△一		未六十年
△四	△三	△五	△一	△一	△二							未七十年
三	一			二	三							以七十年
一六	二	三			七							不詳

百分比	總計		內 計	
	總計		內 計	
一〇〇	△ 一五五	△ 七八五	△ 六八五	七九
二	△ 二六七	△ 一三五	△ 一三五	四
七	△ 三三七	△ 一〇七	△ 一〇七	六
二四	△ 一八四	△ 二〇九	△ 二〇九	二〇
一八	△ 一〇九	△ 一〇九	△ 一〇九	一
三五	△ 一〇六	△ 一〇六	△ 一〇六	一五
一四	△ 一〇六	△ 一〇六	△ 一〇六	一五
七	△ 一〇七	△ 一〇七	△ 一〇七	一
二	△ 一〇七	△ 一〇七	△ 一〇七	一
〇	△ 一〇七	△ 一〇七	△ 一〇七	一
一	△ 一〇七	△ 一〇七	△ 一〇七	一

光州地方法院管									釜山地方法院管內				廳名	
井邑	南原	錦山	全州	濟州	長興	木浦	順天	本廳	計	居昌	晉州	統營	密陽支廳	起訴被告人員
三五	一一	一一	一七八 一五八	二九	八一九	六四九	四三	一五九 二五九	七三二 二二二	一四	一九一 一一一	一一二	三〇	十八年未滿
			△ 四九		一七			△ 一九三	△ 三五〇			一	八	二十年未滿
四			△ 二四	五	二三	一二	二	△ 二八	△ 六八		一二		一	二十五年未滿
一五	一八	七一	△ 三一	一三	△ 三三	△ 三三	六六	△ 六九	△ 二四九	一	△ 四七	△ 二五	一七	三十年未滿
一〇	二	子	△ 三一	六	一六	△ 一四	六	△ 一七	一五五	五	三	二	一	四十年未滿
五	四	二	四五	五	一五	一一	一〇	二二	一七一	二	六九	三	一	五十年未滿
一	二	一	二六		〇	二	七	三	六〇	四	二〇			六十年未滿
			一		一		九	△ 一四	△ 二一	一	五	一		七十年未滿
			七				二		七		一			七十年以上
			△ 一三						七				二	不詳

告人所遇別

[illegible]











百 分 比	合 計			內 管							
	計	不 勾 留	勾 留	計		群 山 、		井 邑 、		南 原 、	
				不 勾 留	勾 留	不 勾 留	勾 留	不 勾 留	勾 留	不 勾 留	勾 留
一〇〇	一五〇 三五七 二二	△ 四一五 一四三 二二	△ 一〇五 二五三 九〇	二八 二	△ 八 四一 六一	六 一	九 〇	三 〇	六 二	一	二 一
五二	七 一五 五五	△ 三三 一四 七五	△ 七五 一四八 〇	二九	△ 六五 四五六		七 九		三 五		一 一
一四	二〇 一三四 四六	△ 一五六 八二 六	△ 六八 五二 〇	八六	△ 五 六一	一		一七	八		
二〇	△ 三〇 四〇 八七	△ 三二 三七 四	△ 八一 一三 五	一四〇	五 一	六〇	一	一 二	五		
一一	△ 一五 二〇 八	△ 三一 一四 〇	△ 一三 二七 六八		一〇		一〇				
三	△ 五 一六 二	△ 二 四八 一	△ 二 六八 一	二七	三 八			一 一	一 四	一	一〇

[illegible]

騷擾事件控訴及上告件數人員表

五月三十一日調

區別	裁判所名		受理		既濟		未濟	
	件數	人員	件數	人員	件數	人員		
控	京城覆審法院	二六八	八六八	九二	三〇一	一七六	五六七	
	平壤覆審法院	三三四	一二六一	一七〇	五二三	一六四	七三八	
	大邱覆審法院	二二八	九四一	一七一	五八七	五七	三五四	
	計	八三〇	三〇七〇	四三三	一四二一	三九七	一六五九	
告上	高等法院	二一四	五八八	七八	一六九	一三六	四一九	

備考

備考



記付先

總督、以務部、參事、長、秘書、長、

省長、西武官、臨時顧問、警務、長、

道長、海軍、長、警務、長、警務、長、

長、朝鮮、軍、長、朝鮮、軍、長、內閣、總理、大臣、

內閣、書記、官、長、拓殖、局長、外務、大臣、海軍、大臣、

內務、大臣、參謀、總、長、警務、總、長、警務、局長、

五月三十日 騷擾事件報告 旬報第十七

朝鮮總督府

騷擾事件檢事處分人員表

(五月二十七日迄)  
報告對署分

京 城 地 方 法 院 管 內										秘 名	
本廳		開城支廳		驪州		水原		仁川		春川	
保安法	其他	保安法	其他	保安法	騷擾	保安法	騷擾	保安法	騷擾	騷擾	其他
一八二八	五二二	一五九	六六	五五	七	一〇四	一八〇	一七	一三八	一一〇	五
求豫	二七六	五〇	五	五	一					二二	
求公	六六一	九	五	五	一				四		
計	一〇三七	五九	五〇	五〇	三	一			二四	二二	
罪不	六六	六							一		
訴提	四六四	五五	六	五	一〇				六	五	
起訴	二二六	二							五八	五三	
中止	八二	一六	四	四					三七		
其他	三										
計	七九一	七九	一〇	三八	一〇	一			七一	六二	
移送		六九	四九	四二	九六	一八〇	一七	二	四八	一〇	
合計	一八二八	五二二	一五九	六六	五五	七	一八〇	一七	一三八	一一〇	五
最終							六			一六	五











光州地方法院										廳名	
南原	錦山	全州	濟州	長興	水浦	順天	本廳	本廳	本廳	名罪	受理
保安法 騷擾	保安法 騷擾	保安法 騷擾	保安法 騷擾	保安法 騷擾	保安法 騷擾	保安法 騷擾	保安法 騷擾	保安法 騷擾	保安法 騷擾	保安法 騷擾	保安法 騷擾
二	三	一六八	三三	一三六	一五七	八三	一八五	一八五	一八五	審求 豫求	起終
一	一	二四	六四	八四	六九	四三	一三八	一三八	一三八	計	計
一	一	三〇	一四八	八九	六九	四三	一三八	一三八	一三八	ナラス 証不	起訴
		三九	二九	二九	二九	二九	二九	二九	二九	猶豫 中止	起訴
		一九	一	一六	五〇	四	三〇	三〇	三〇	他其 計	計
		五	四	二	四		二	二	二	送他 致廳	局
		一八	四	四七	八四	三〇	四六	四六	四六	合計	合計
一	三	一六六	三三	一六六	一五二	七三	一八八	一八八	一八八	局終未	局終未
一	一	一	一	一	一	一	一	一	一		

光州地方法院										廳名	
南原	錦山	全州	濟州	長興	水浦	順天	本廳	本廳	本廳	名罪	受理
保安法 騷擾	保安法 騷擾	保安法 騷擾	保安法 騷擾	保安法 騷擾	保安法 騷擾	保安法 騷擾	保安法 騷擾	保安法 騷擾	保安法 騷擾	保安法 騷擾	保安法 騷擾
二	三	一六八	三三	一三六	一五七	八三	一八五	一八五	一八五	審求 豫求	起終
一	一	二四	六四	八四	六九	四三	一三八	一三八	一三八	計	計
一	一	三〇	一四八	八九	六九	四三	一三八	一三八	一三八	ナラス 証不	起訴
		三九	二九	二九	二九	二九	二九	二九	二九	猶豫 中止	起訴
		一九	一	一六	五〇	四	三〇	三〇	三〇	他其 計	計
		五	四	二	四		二	二	二	送他 致廳	局
		一八	四	四七	八四	三〇	四六	四六	四六	合計	合計
一	三	一六六	三三	一六六	一五二	七三	一八八	一八八	一八八	局終未	局終未
一	一	一	一	一	一	一	一	一	一		

備考一、本表ハ騷擾發生以來五月二十日迄ニ各裁判所檢事ニ於テ受理處分シタル人員ヲ掲載シタルモノニシテ五月二十七日迄ニ本府ニ到達シタル報告書ニ基キ調製セラルモノトス、

二、同一人ニ對スル保安法違反又ハ騷擾罪以外ノ併合罪若ハ牽連罪ハ總テ之ヲ保安法違反又ハ騷擾罪トシテ掲記セリ

三、本表罪名欄中「其他」欄ニ掲記シタル罪名左ノ如シ

出版法違反、制令第七號違反、犯人藏匿、證憑湮滅、放火、脅迫、公務執行妨害、業務執行妨害











[illegible]

山 金		大邱地方法院管内						廳 名					
蔚安法		本廳		計		蔚珍		盈德		慶川		義城	
保安法		保安法		具他		騷擾		保安法		保安法		保安法	
												刑 死	
												刑 期 無	
												年五以上	
												上以年十	
												上以年七	
												上以年五	
												上以年三	
												上以年二	
												月六年一上以年一上以月十	
												上以月八	
												上以月六	
												上以月三	
												滿未月三	
												計	
												刑內數上子發行額	
												罰 金	
												留 拘	
												料 科	
												刑 管	
												計 合	
												罪 免	
												訴 免	
												他 其	





騷擾事件 在監人員表

大正八年五月二十五日現在

監獄	受刑者		刑事被告人		合計
	男	女	男	女	合計
京城監獄	五〇				五〇
西大門監獄	九九	三	一七六一	二七	一八六〇
仁川分監	八				八
春川分監	二		二五		二七
公州監獄	八	五	二〇六	五	二九四
清州分監	二九		二七		五六
咸興監獄	五	二	三八二	三	三八七
元山分監	三九				三九
清津分監	一一	一			一二
平壤監獄	三九	二	一三五三	二〇	一三九一
鎮南浦分監			六		六
合計	二五〇	一〇	一七六六	五〇	一八二六

監獄		受刑者		刑事被告人		合計	
	男	女	計	男	女	計	計
新義州分監	一〇二	四	一〇五	三二		三二	一三七
海州監獄	四	一	五	四二六	一三	四三九	四四四
大邱監獄	三六三	六	三六九	八五八		八五八	一二二七
釜山監獄	一〇三	一五	一一八	五五		五五	一七三
馬山分監	八一	三	八四	六四		六四	一四八
晉州分監	一四		一四	九七		九七	一一一
光州監獄	四〇	一四	五四	六五	二	六七	一六一
木浦分監	二八		二八	二九	四	三三	六一
金州分監	四六		四六	九二	一五	一〇七	一五五
群山分監	一八		一八	一		一	一九
總計	一六八	五六	一二三四	五四七八	八九	五五六七	六六六六
							一四五
							六七九

[illegible]



[illegible][illegible]

騷擾事件入監者教育別表

大正八年

自三月一日  
至五月二十日

[illegible]



[illegible]

海州監獄		新義州監		鎮南分監		平壤監獄		清津分監		元山分監		咸興監獄		監獄	
刑事被逮		受刑者		刑事被逮		受刑者		刑事被逮		受刑者		刑事被逮		受刑者	
女	男	女	男	女	男	女	男	女	男	女	男	女	男	女	男
					一四		一二								高小學校卒業以上及之同程度以上者
	二				一〇		八五							三	中學校卒業以上及之同程度以上者
三四	四				三〇		二〇	四	二	二〇	一四				高等小學校卒業以上及之同程度以上者
一一四	五				二七		三九	三	一	八	三二				尋常小學校卒業以上及之同程度以上者
二二五	一						一九〇	一	九	五	二八				尋常小學二年度以上者
二四〇	四				一九		一一一	一七	四	八					無教育
二八八							一一二	二〇	二	三					無筆
九一四					一〇〇		一〇五	八〇	三九	八五					計
二四					七		三	一一						三	

監獄	區別	金州分監		群山分監		合計	
		受刑者	刑罰被受	受刑者	刑罰被受	受刑者	刑罰被受
		計	計	計	計	計	計
	高等學校卒 業以上者		四三		四三		四三
	中學校卒 業以上者		三七 四九		三七 四九		三七 四九
	高等小學校 卒業以上者		九四 一〇		九四 一〇		九四 一〇
	尋常小學校 卒業以上者		一六 四九		一六 四九		一六 四九
	尋常小學校 卒業以上者		一六 四九		一六 四九		一六 四九
	無教育		二七		二七		二七
	無筆		二一		二一		二一
	計	一六 七	七五 八	一〇 九	七五 八	一六 七	七五 八

備考一 新義州分監ノ人員ハ報告未著ナリ  
 二 控訴申立又ハ事件移送等ノ為監獄間ノ移送人員ハ最初入監ニシテ  
 三 受刑者ノ人員ハ判決確定後入監ニシテモノヲ掲記ス

監獄	區別	西大門監獄		仁川監獄		春川監獄		公州監獄		清州監獄		咸興監獄	
		受刑者	刑罰被受	受刑者	刑罰被受	受刑者	刑罰被受	受刑者	刑罰被受	受刑者	刑罰被受	受刑者	刑罰被受
		計	計	計	計	計	計	計	計	計	計	計	計
	十八歳 未満	一〇 四	一〇 四	二	二	二	二	一五 二	一五 二	一〇	一〇	二	二
	二十歳 未満	一八 七	一八 七	三	三	九	九	三六 一	三六 一	一七	一七	四	四
	三十歳 未満	七六 八	七六 八	五	五	二	二	一五 四	一五 四	七五	七五	二三	二三
	四十歳 未満	三七 三	三七 三	一	一	二	二	二八 一	二八 一	四	四	一九	一九
	五十歳 未満	二一 一	二一 一	一	一	一	一	五	五	二	二	一	一
	六十歳 未満	九	九	一	一	一	一	一	一	一	一	一	一
	六十歳 以上	三八	三八	一	一	一	一	一	一	一	一	一	一
	計	一七 七	一七 七	一	一	一〇 五	一〇 五	三八 八	三八 八	一七 〇	一七 〇	六 七	六 七

騷擾事件入監者年齢別表 全年自三月一日至九月三十日

[illegible]

海州	分監	新義州	分監	鎮南浦	監獄	平壤	分監	清津	分監	元山	監獄	監獄
刑受者	刑受者	刑受者	刑受者	刑受者	刑受者	刑受者	刑受者	刑受者	刑受者	刑受者	刑受者	刑受者
女男	女男	女男	女男	女男	女男	女男	女男	女男	女男	女男	女男	女男
二五	三	三一				一一	四二	三二				未滿十八歲
六四	六	四三				四	一五	二九				未滿二十歲
三四七	三九	一八四				三四一	二六	一六				未滿三十歲
二五八	二四	一四二				二二六	二八	一四				未滿四十歲
一四二	一六	九二				二二五	一	一				未滿五十歲
五七	一五	三九				一六七	七	一				未滿六十歲
二四	五	一〇				四	一	一				未滿七十歲
九二四	一〇四	五四一				七二五	八〇	三九				計



監獄區別	全州		分監		群山		總計	
	受刑者	刑務人	受刑者	刑務人	受刑者	刑務人	受刑者	刑務人
未滿十八歲	五	一					三	一
十八歲以上未滿二十歲	二	一					二	一
二十歲以上未滿三十歲	六	三					九	四
三十歲以上未滿四十歲	八	七					一五	一四
四十歲以上未滿五十歲	五	二					七	四
五十歲以上未滿六十歲	二	一					三	二
六十歲以上未滿七十歲	一	一					二	二
七十歲以上	八	一					九	一
計	二七	一〇					三七	一六

備考一、受刑者人員判決確定後入監者人員不揭記入  
 二、控訴申交人事事件移送等、原監獄間、移送人員最初入監  
 三、監獄人員二計上入

監獄區別	西門		仁川		春川		公州		清州		分監	
	受刑者	刑務人	受刑者	刑務人	受刑者	刑務人	受刑者	刑務人	受刑者	刑務人	受刑者	刑務人
天道教	一	一										
天理教	一	一										
天得教	一	一										
大佛教	二	二										
禪宗	七	七										
淨土宗	九	九										
天救軍	七	七										
聖公會	四	四										
長老會	八	八										
聖靈會	九	九										
聖中會	一	一										
組合會	四	四										
以上以外	二	二										
詳不別	一〇	一〇										
宗教無詳	三	三										
合計	四七	四七										

騷擾事件入監者、宗教別表 全年 自三月一日至五月二日

[illegible][illegible]









職 業	賣 藥 商		雜 貨 商		賣 買 媒 介 業		古 物 商		物 品 賃 貸 倉 庫 其 他		旅 宿 下 宿 飲 食 店 業		商 業 (特記以外)		交 通 業		婢 僕 日 傭 稼 業		無 職 業		勞 働 者 (特記以外)	
	女	男	女	男	女	男	女	男	女	男	女	男	女	男	女	男	女	男	女	男	女	男
西大門監獄	1	1																				
仁川分監			1	1																		
春川分監			1	1																		
公州監獄			1	1																		
清州分監			1	1																		
咸興監獄			1	1																		
元山分監																						
清津分監			1	1																		
平壤監獄			1	1																		
鎮南浦分監																						
新義州分監																						
海州監獄			1	1																		
大邱監獄			1	1																		
釜山監獄			1	1																		
馬山分監			1	1																		
晉州分監			1	1																		
光州監獄																						
木浦分監			1	1																		
全州分監			1	1																		
群山分監			1	1																		
計	1	1	1	1	1	1	1	1	1	1	1	1	1	1	1	1	1	1	1	1	1	1

合 計	不 詳		男		女	
	計	男	女	計	男	女
41	166	44	122	51	115	166
11	2	11	11		2	11
19	105	18	87	10	95	105
3	10	3	7	6	4	10
35	85	39	46		46	85
12	80	11	69	1	79	80
7	100	7	93	23	77	100
108	108	104	4	4	104	108
119	119	117	2	2	117	119
41	195	11	184	7	188	195
2	257	2	255	1	256	257
12	279	12	267	4	271	279
36	245	36	209	15	224	245
2	100	2	98	2	100	100
25	185	25	160	16	176	185
11	109	11	98		98	109
508	508	499	9	9	499	508

備考

一 亞利比亞數字ハ受刑者ナリ

二 本表ノ受刑人員ハ判決確定後入監シタル人員ヲ掲記ス

三 控訴申立又ハ事件移送等ノ為監獄間ノ移送人員ハ最初入監シタル監獄ノ人員ニ計上ス

騷擾事件控訴及上告件數人員表

五月二十三日調

別區	控		訴		裁判所名
	件數	人員	計	高等法院	裁判所名
受	二二二	七二三	一九五	一四四	京城覆審法院
	三一四	一、一七二	七三一	四三二	平壤覆審法院
理	一一一	三一七	二七〇六	三六	大邱覆審法院
	五九	一八四	三〇三	七四	計
既	一六三	五三九	四二八	一〇八	高等法院
	二〇三	八五五	九二六	三五八	計
濟	二〇三	八五五	四二八	一〇八	高等法院
	二〇三	八五五	四二八	一〇八	計
未	二〇三	八五五	四二八	一〇八	高等法院
	二〇三	八五五	四二八	一〇八	計
濟	二〇三	八五五	四二八	一〇八	高等法院
	二〇三	八五五	四二八	一〇八	計

備考

配付先

總督、政務總監、各部局長、秘書課長、首席參事官、  
外事課長、兩武官、臨時新聞係、臨時報告係、警務總長、  
通信局長、道長官、道警務部長、高等覆審地方各法院  
長及其檢事局長、朝鮮軍司令官、朝鮮軍參謀長、內閣  
總理大臣、內閣書記官長、拓殖局長官、外務大臣、陸軍  
大臣、海軍大臣、內務大臣、參謀總長、警視總監、憲  
兵司令官、警保局長



原 城 地 方 法 院 管 內										廳 名	
春川		仁川		水原		驪州		開城文德		本廳	
其 他	騷擾	保安法	騷擾	保安法	騷擾	保安法	騷擾	保安法	騷擾	其 他	騷擾
五	一一〇	一三八	一七	二二六	一一二	五八	七	六六	一五六	二三	五三六
二二											三六五
	八			六		五		五	五三	一二	六九七
二二	八			六		五		五	五三	一二	一〇八二
											六
二七五						一一		三	四	六	四八四
六一	六九										二三八
八七					一			四	四	一八	一〇八
											三
二	七六	八二			一	一一		三	八	一〇	八三九
五	一二	四八	一七	二二五	九六	七	四二	四九	七八		
	一一〇	一三八	一七	二二五	一〇三	七	五八	五七	一三九	二二	五三六
											一九二一
										局終末	

咸興地方法院管内										忠州	計
城津	清津	江陵	永興	元山	北青支庁	本廳	本廳	本廳	本廳	忠州	計
保安法	保安法	保安法	保安法	保安法	保安法	保安法	保安法	保安法	保安法	保安法	保安法
一三	九六	一八	六	一六	一七	四六	八三	四〇	五七	三五	五七
						六	一〇	一一	一六		一六
一八	七七	九三	六	四二	二二	一四	三三	四〇	二七		二七
一八	七七	九三	六	四二	二二	二〇	二四	四〇	二九		二九
	九			五		一	九	三	一四		一四
四六	一五	九		一三	一	六	九	三〇	一六〇	一三	一六〇
四五	八	二		一七		一	一八	五四	五五		五四
四	四	八		一	六	八	三五	一〇	五六		五六
		二				四					
九五	二六	一九		二六	七	二	三九	一四	二五	一四	二五
		七六			二〇		三三		二	二一	二
一一	九六	一八	六	一六	一七	四	八三	三九	五七	三五	五七
一三						八	九	八			八

公州地方法院管内										廳名	
清州	天安	洪城	大田支庁	本廳	本廳	本廳	本廳	本廳	本廳	原州	金原支庁
保安法	保安法	保安法	保安法	保安法	保安法	保安法	保安法	保安法	保安法	保安法	保安法
七六	一六	一	五	三三	三一	三〇	九三	二五	二七	八	八
六				一〇	一六	一六	三〇	三五			
四五	九一		二	三五	九一	一二	七七	七五	六		
五一	九一		二	三五	九一	一二	四八	二六	六		
	一〇			三	四	六	七	五〇			
八	五六		二	二	八九	八	六六	三〇			
三			一	五四	四一	三六	六三	三〇			
一七八			三五	三六	一六	四	三六	二〇			
				一五	一五	一	一六	九四			
二五	七七		三	一八	一五	一	二八	四〇			
								二五〇			
七六	一六	一	五	三三	三一	三〇	九三	二五	二七	八	八
								一〇			
								二六			



内 管 院 法 方 地 州 海

計	松 禾	戴 軍	瑞 豐 安	本 廳	計	單 邊	定 州 支 戶
其 他	保 安 法	保 安 法	其 他	保 安 法	其 他	保 安 法	保 安 法
五	一四一	九二	三〇五	四一六	三九	一九〇八	一三一
						一一〇	
四	六	三八	二五	二六九	二二	二〇四	四
四	六	三八	二五	二六九	二二	二〇四	四
一		三	一	五		四	二
	七九		三六	三八	四	二〇	一
	三三九	一一	八	八六	二	一九六	七
	九七	一八	四	二二	九	二一〇	
	二六		二五	一一	二	一六五	
一	二二四	二九	六四	一四七	一五	八〇	四
	一七一	九七	三六	三八	一六	三三	一
五	一四六〇	一三二	三〇五	四一六	三九	一九〇六	一三一
	一四	九	三			二	

管 院 法 方 地 壤 平

新 義 州	鎮 南 浦	德 川 支 戶	本 廳	計	會 寧 支 戶	廳 名
其 他	保 安 法	其 他	保 安 法	其 他	保 安 法	罪 名
一六	六三八	五	一八一	九八八	一四九四	受 理
				二〇	六	審 決 起
一八四	四六	五	三九	一五六	二五三	判 決 公 訴
一八四	四六	五	三九	一五六	二五三	計
				二五	一	罪 上 証 不 起 訴
二八	六〇	八三	二二	九六	一八	猶 起 訴
八	二五	一	二	七三	一九	中 止 訴
三六	三六	二五	六	一六九	五五	其 他 訴
二				一	六	計
五	二二	八九	一〇	三三九	二五	送 他 廳
一	一五	三二			三四	合 計
一六	一三九	五	一六〇	九八八	一四八五	局 終 末
				四八	五〇二	
				八	九	







7317

[illegible]









[illegible]

大 邱 地 方 法 院 管 內							廳 名
金 泉 寺	尚 州	安 東	義 城	慶 州	盈 德	蔚 珍	
保安法	保安法	保安法	保安法	保安法	保安法	保安法	名 罪
							刑 死
							刑 期 無
							年五十以上
							上以年十
							上以年七
							上以年五
							上以年三
							上以年二
							月六年一
							上以年一
							上以月十
							上以月八
							上以月六
							上以月三
							滿未月三
							計
							刑罰數二
							金 罰
							留 拍
							料 科
							刑 管
							計 合
							罪 無
							訴 免
							他 其



備考  
 一本表 騷擾發生以來五月三十一日迄ニ各裁判所ニ於テ判決シタル人員ヲ掲載シタルモノ  
 二同一人ニ對スル併合罪若ハ牽連罪ハ總テ重キ刑ヲ定メタル罪ノ欄ニ之ヲ掲載セリ  
 三本表罪名欄「其他」画ニ掲記シタル罪名左ノ如シ  
 出版法違反、犯人藏匿、公務執行妨害、脅迫、放火、殺人未遂、強姦成傷、警察犯処罰規則違反  
 四本表中△印ノ附シタルハ婦女、×印ノ附シタルハ外国人ニシテ孰レモ其ノ数ヲ再掲セルモノトス

騷擾事件控訴及上告件數人員表

六月十日調

備考	上告	訴	控			別區		受	理	既	濟	未	濟
			大邱覆審法院	平壤覆審法院	京城覆審法院	裁判所	件數						
	高等法院	計	二五九	三七四	三〇八	件數	九二一	人員	九〇七	件數	一〇八	人員	二九八
			九七八	一四二三	一〇八九	人員	三四九〇	人員	五二八	人員	一七六七	人員	二九八
			一九〇	二二一	一二七	人員	六三一	人員	二〇四	人員	二〇四	人員	六〇九
			四九	一五三	一九一	人員	三九三	人員	一七二三	人員	一七二三	人員	一七二三
			三四七	六五一	七二五	人員	六〇九	人員	六〇九	人員	六〇九	人員	六〇九



騷擾事件在監人員表

大正八年五月末日現在

監獄	受刑者		刑事被告人		合計	
	男	女	男	女	男	女
京城監獄	五〇		六二九	二七	五〇	三一
西大門監獄	一三一	四	一三五	二七	一九六	三一
仁川分監	八		二四		二六	八
春川分監	二		二四		二六	二六
公州監獄	一〇三	五	一八六	五	二八九	一〇
清州分監	二九		一六	一九一	四五	二九九
咸興監獄	五	二	三八九	三	三九四	五
元山分監	四一		四一		四一	四一
清津分監	一一	一			一一	一一
平壤監獄	六八	五	三六八	一七	四三六	二二
鎮南分監		七三	七	三八五	七	一四八
合計	五〇	四	六二九	二七	五〇	三一



總計	新義州分監	海州監獄	大邱監獄	金山監獄	馬山分監	晉州分監	光州監獄	木浦分監	全州分監	蔚山分監	總計	受刑者		刑事被告人		合計	
												男	女	男	女	男	女
三三九	一八	五五	二八	四四	一四	九五	一〇八	四三六	一〇	一〇三	一〇三	男	女	計	計	男	女
六〇				一四	三	一五	六	一	四	一〇七	一〇七	男	女	計	計	男	女
一四一九	一八	五五	二八	五八	一四	九八	一二三	四四二	一一	三三〇	三三〇	男	女	計	計	男	女
五三六		七九	一八	六五	九六	三一	四〇	一〇	一〇	二八	二八	男	女	計	計	男	女
八三		一五	四	二								男	女	計	計	男	女
五三九九		九四	三二	六七	九六	三一	四〇	八〇	三〇〇	二八	二八	男	女	計	計	男	女
六六七五	一八	一三四	四六	一〇九	一一〇	一二六	一四八	一五	六	一三	一三	男	女	計	計	男	女
一四三	一	一五	四	一六	三	一三九	一五	一	一	一	一	男	女	計	計	男	女
六八八		一四九	五〇	一三五	一一〇	一三九	一五	一	一	一	一	男	女	計	計	男	女

騷擾事件刑事被告人出表

大正八年 自三月一日至五月末日

區別	監獄	受刑者	刑事被告人	合計	現在人員	公判中	豫審中	檢査中	中	合計	現在人員	公判中	豫審中	檢査中	中	合計
西大門監獄	男女	一四八	一五	一六三	一八	二	一	一	一	二一	二	一	一	一	一	二
仁川分監	男女	一〇五	一九	一二四	二四	二	一	一	一	二八	二	一	一	一	一	三
春川分監	男女	一〇五	一九	一二四	二四	二	一	一	一	二八	二	一	一	一	一	三
公州監獄	男女	一四〇	三〇	一七〇	一六	三	一	一	一	二一	二	一	一	一	一	三
清州分監	男女	一七〇	三〇	二〇〇	一六	三	一	一	一	二一	二	一	一	一	一	三
咸興監獄	男女	七五	八	八三	三	一	一	一	一	一〇	一	一	一	一	一	二
元山分監	男女	八五	一三	九八	七	一	一	一	一	一〇	一	一	一	一	一	二
清津分監	男女	八〇	三	八三	三	一	一	一	一	一〇	一	一	一	一	一	二
平壤監獄	男女	一〇八	七	一一五	一三	一	一	一	一	一〇	一	一	一	一	一	二
鎮南浦分監	男女	一〇七	一六	一二三	一三	一	一	一	一	一〇	一	一	一	一	一	二
新義州分監	男女	五四	六	六〇	一八	三	一	一	一	二一	二	一	一	一	一	三

合		特 別 法 犯						刑 法 犯						區 別		騷擾事件新受刑者、罪名刑名刑期及犯數表 大正八年 自三月一日 至五月末日				
計	計	警察官規則		大正七年令		出版法		保安法		計	脅迫		殺人		竊取		合計執行妨害			
		女	男	女	男	女	男	女	男		女	男	女	男	女			男		
計	計	女	男	女	男	女	男	女	男	女	男	女	男	女	男		女	男	死	無期
																			五年以上	有期
二	二									二		二							滿十年	
七	七	二						二		五				五					滿五年	
三〇	二九	一〇	二			三	四	一〇	二	二〇				二〇					滿三年	
八	八	一	八			八	二	一	八	三		一		三					滿一年	
二〇	二七	二	八			二	一	二	八	三				一			二		滿六月	
一	一	一	三					一	三									滿月		
四	三	一	三			一	三	一	三	六		一		二		五		計		
五	五	五	五															拘留		
六	六	六	六							四		一		二		一		罰		
六	六	六	六			一	六	一	六	六		二		二		三		合計		
六	六	六	六			六	六	六	六	六		二		二		三		初犯		
六	六	六	六			六	六	六	六	六		二		二		三		再犯		
六	六	六	六			六	六	六	六	六		二		二		三		以上		

區別	收監人員	釈放人員	受刑人員	他監へ移監	現在人員	現在人員内譯
海州監獄	九二〇	二〇三	六七	三三	三三〇	一六
大邱監獄	一〇五八	三〇七	三二六	八〇	七八三	二九
釜山監獄	一八七五	三八	一四二	四〇	六一	三一
馬山監獄	二六一	五三	一一一	六七	三一	一〇
晉州監獄	二八四	九一	三	九五	九六	二六
光州監獄	二二五	二九	一四二	二五	六五	一
木浦監獄	九四	三五	二八	一八	一四	一
全州監獄	一六七	一八	三八	四〇	七九	一六
郡山監獄	一〇九	二五	七	七九	一七九	一六
合計	八三九五	一五〇三	一四八九	一六四一	五三二六	一四八
計	八三九五	一五〇三	一四八九	一六四一	五三二六	一四八
女	二〇四	六六	五三	一六四	四二四	九四
男	一五九九	一五〇三	一四八九	一六四一	五三二六	一四八
計	八三九五	一五〇三	一四八九	一六四一	五三二六	一四八

備考 收監人員ハ他ノ監獄又ハ令監ヨリ移監シタル人員ヲ除キタル









備考  
 一本表、受刑者人員ハ判決確定後入監シタル人員ヲ掲記ス  
 二 控訴申立又ハ事件移送等、為監獄間、移送人員ハ最初入監シタル監獄ニ計ス  
 三 咸興監獄、分ハ報告未著ニ付五月二十日迄ノ分ヲ掲記ス

合計	受刑者		受刑者		受刑者		受刑者		受刑者		監獄區別
	男	女	男	女	男	女	男	女	男	女	
一	二	一	七	一	二	一	二	一	二	一	天道教
二	三	一									天理教
三	五	一									天待教
四	四	一									大條教
五	五	一									儒教
六	六	一	八								禪宗
七	一	一									淨土宗
八	四	一	三						二		天日教
九	八	一									天日教
一〇	一	一							三		天日教
一一	四	一									天日教
一二	四	一	六						六		天日教
一三	二	一	六						六		天日教
一四	二	一	六						六		天日教
一五	二	一	六						六		天日教
一六	二	一	六						六		天日教
一七	二	一	六						六		天日教
一八	二	一	六						六		天日教
一九	二	一	六						六		天日教
二〇	二	一	六						六		天日教
二一	二	一	六						六		天日教
二二	二	一	六						六		天日教
二三	二	一	六						六		天日教
二四	二	一	六						六		天日教
二五	二	一	六						六		天日教
二六	二	一	六						六		天日教
二七	二	一	六						六		天日教
二八	二	一	六						六		天日教
二九	二	一	六						六		天日教
三〇	二	一	六						六		天日教
三一	二	一	六						六		天日教
三二	二	一	六						六		天日教
三三	二	一	六						六		天日教
三四	二	一	六						六		天日教
三五	二	一	六						六		天日教
三六	二	一	六						六		天日教
三七	二	一	六						六		天日教
三八	二	一	六						六		天日教
三九	二	一	六						六		天日教
四〇	二	一	六						六		天日教
四一	二	一	六						六		天日教
四二	二	一	六						六		天日教
四三	二	一	六						六		天日教
四四	二	一	六						六		天日教
四五	二	一	六						六		天日教
四六	二	一	六						六		天日教
四七	二	一	六						六		天日教
四八	二	一	六						六		天日教
四九	二	一	六						六		天日教
五〇	二	一	六						六		天日教
五一	二	一	六						六		天日教
五二	二	一	六						六		天日教
五三	二	一	六						六		天日教
五四	二	一	六						六		天日教
五五	二	一	六						六		天日教
五六	二	一	六						六		天日教
五七	二	一	六						六		天日教
五八	二	一	六						六		天日教
五九	二	一	六						六		天日教
六〇	二	一	六						六		天日教
六一	二	一	六						六		天日教
六二	二	一	六						六		天日教
六三	二	一	六						六		天日教
六四	二	一	六						六		天日教
六五	二	一	六						六		天日教
六六	二	一	六						六		天日教
六七	二	一	六						六		天日教
六八	二	一	六						六		天日教
六九	二	一	六						六		天日教
七〇	二	一	六						六		天日教
七一	二	一	六						六		天日教
七二	二	一	六						六		天日教
七三	二	一	六						六		天日教
七四	二	一	六						六		天日教
七五	二	一	六						六		天日教
七六	二	一	六						六		天日教
七七	二	一	六						六		天日教
七八	二	一	六						六		天日教
七九	二	一	六						六		天日教
八〇	二	一	六						六		天日教
八一	二	一	六						六		天日教
八二	二	一	六						六		天日教
八三	二	一	六						六		天日教
八四	二	一	六						六		天日教
八五	二	一	六						六		天日教
八六	二	一	六						六		天日教
八七	二	一	六						六		天日教
八八	二	一	六						六		天日教
八九	二	一	六						六		天日教
九〇	二	一	六						六		天日教
九一	二	一	六						六		天日教
九二	二	一	六						六		天日教
九三	二	一	六						六		天日教
九四	二	一	六						六		天日教
九五	二	一	六						六		天日教
九六	二	一	六						六		天日教
九七	二	一	六						六		天日教
九八	二	一	六						六		天日教
九九	二	一	六						六		天日教
一〇〇	二	一	六						六		天日教

騷擾事件 入監者年齡別表

大正八年 自五月一日 至五月末日

監獄	區別		監獄	區別		監獄	區別		監獄	區別		監獄	區別		監獄	區別		監獄	區別	
	男	女		男	女		男	女		男	女		男	女		男	女		男	女
監獄	未滿十八歲	一〇二	監獄	未滿十八歲	一九八	監獄	未滿十八歲	七九六	監獄	未滿十八歲	三八八	監獄	未滿十八歲	二二九	監獄	未滿十八歲	一〇〇	監獄	未滿十八歲	四三
監獄	十八歲以上	二	監獄	十八歲以上	三	監獄	十八歲以上	一四	監獄	十八歲以上	七	監獄	十八歲以上	一三	監獄	十八歲以上	六	監獄	十八歲以上	二
監獄	二十歲以上	二	監獄	二十歲以上	九	監獄	二十歲以上	二四	監獄	二十歲以上	二五	監獄	二十歲以上	一七	監獄	二十歲以上	一六	監獄	二十歲以上	一三
監獄	三十歲以上	一六〇	監獄	三十歲以上	一六〇	監獄	三十歲以上	一六〇	監獄	三十歲以上	一六〇	監獄	三十歲以上	一六〇	監獄	三十歲以上	一六〇	監獄	三十歲以上	一六〇
監獄	四十歲以上	一三二	監獄	四十歲以上	一三二	監獄	四十歲以上	一三二	監獄	四十歲以上	一三二	監獄	四十歲以上	一三二	監獄	四十歲以上	一三二	監獄	四十歲以上	一三二
監獄	五十歲以上	五七	監獄	五十歲以上	五七	監獄	五十歲以上	五七	監獄	五十歲以上	五七	監獄	五十歲以上	五七	監獄	五十歲以上	五七	監獄	五十歲以上	五七
監獄	六十歲以上	一七	監獄	六十歲以上	一七	監獄	六十歲以上	一七	監獄	六十歲以上	一七	監獄	六十歲以上	一七	監獄	六十歲以上	一七	監獄	六十歲以上	一七
監獄	七十歲以上	一	監獄	七十歲以上	一	監獄	七十歲以上	一	監獄	七十歲以上	一	監獄	七十歲以上	一	監獄	七十歲以上	一	監獄	七十歲以上	一
監獄	計	一七〇	監獄	計	一七〇	監獄	計	一七〇	監獄	計	一七〇	監獄	計	一七〇	監獄	計	一七〇	監獄	計	一七〇

分監木浦		監光州		分監晉州		分監馬山		監金山		監大邱		監海州	
受刑者	刑事被告人	受刑者	刑事被告人	受刑者	刑事被告人	受刑者	刑事被告人	受刑者	刑事被告人	受刑者	刑事被告人	受刑者	刑事被告人
女男	女男	女男	女男	女男	女男	女男	女男	女男	女男	女男	女男	女男	女男
		一八	一六八			一六	三六七	一六〇	四			二五八	
		一八	一六八	三	二	二四	六七八	四三六	八			六四四	
	五	一	四九	二	一四〇	一三六	一〇七	五八七	四六七			三四七	
		九	一一	三	八一	五六	九	三二	二七			二六〇	
		三	八	二	三	一八	四六	一七	一一			一四一	
		六	二		五	八	二	三	五七			五七	
		二		二	四	四		二	一九			二四	
	九	四	二二	一	二八	二六	六一	一八	一五			九二	
二四九	四〇	二二	二五	二	二八	二六	六一	一八	一五			二四	

分監新義州		分監鎮南浦		監平壤		分監清津		分監元山		監咸興		監獄	
受刑者	刑事被告人	受刑者	刑事被告人	受刑者	刑事被告人	受刑者	刑事被告人	受刑者	刑事被告人	受刑者	刑事被告人	區別	
女男	女男	女男	女男	女男	女男	女男	女男	女男	女男	女男	女男		
	三一			一	一	四	二	三	二			未滿十八歲	
六	四三			一	四	一	五	二	九			未滿二十歲	
三五	一八七		五	二〇	三九	一四	二六	一七	四六	三	三	未滿三十歲	
二四	一四四		三	二	三三	二	二八	一四	一五			未滿四十歲	
一六	九三		一四	三	二五		一	四	一〇	一	一〇	未滿五十歲	
一六	三九		四	二	三二		七	一	二			未滿六十歲	
五	一〇		三	一	四		一		一			六十歲以上	
一〇	五四		一〇	一	一〇	一	八〇	四一	八五	三	六	計	
四九	四七		七	一	八	一	〇	一	五	三	六		



清州監		公州監		春川監		仁合監		五門監		監獄	
受刑者	刑畢被免	受刑者	刑畢被免	受刑者	刑畢被免	受刑者	刑畢被免	受刑者	刑畢被免	區別	
女男	女男	女男	女男	女男	女男	女男	女男	女男	女男	同程度以上者	同程度以上者
	一		一							一四	一四
	五		八		二		二		一	一八五	一八五
	三三		三五		三		二		八	三四〇	三四〇
	四八		一三七		五		二		二	二二〇	二二〇
	三七		一六五		四二		一一		四	二八三	二八三
	二		一四		三三		一		二	二〇八	二〇八
	四四		一三二		二〇				一	五五五	五五五
	一七〇		一四〇		一〇五		一一		一	一八四九	一八四九

備考  
一、本表、受刑人員ハ判決確定後入監シタル人員ヲ掲記ス  
二、控訴申立又ハ事件移送等ノ為、監獄間ノ移送人員ハ最初入監シタル監獄ニ計  
上又  
三、咸興監獄ノ分ハ報告未著ニ付五月二十日迄ノ分ヲ掲記ス

合計		分監		分監		分監		分監	
計		受刑者		受刑者		受刑者		受刑者	
男	女	男	女	男	女	男	女	男	女
三八三	一六	三八三	一六	三八三	一六	三八三	一六	三八三	一六
七六〇	二七	七六〇	二七	七六〇	二七	七六〇	二七	七六〇	二七
三六三五	二二	三六三五	二二	三六三五	二二	三六三五	二二	三六三五	二二
二一八四	一四	二一八四	一四	二一八四	一四	二一八四	一四	二一八四	一四
一二四七	七	一二四七	七	一二四七	七	一二四七	七	一二四七	七
六〇四	三	六〇四	三	六〇四	三	六〇四	三	六〇四	三
二四六	一	二四六	一	二四六	一	二四六	一	二四六	一
九〇五九	一〇	九〇五九	一〇	九〇五九	一〇	九〇五九	一〇	九〇五九	一〇





僧侶		官署公共團體會社 半雇員及事務員						面書記		面區長		學生						教師						區別
		女男	女男	女男	女男	女男	女男	女男	女男	女男	女男	私立	公立	私立	公立	私立	公立	私立	公立	私立	公立	私立	公立	
		一七	九	八	四	二五	一六	二七	三六	二五	三六													獄監門大西
		一					七																	監分川仁
							二																	監分川春
			四	六		六八	二			五三														獄監州公
				五		二	〇																	監分州清
			三	四		一一	一二			三一														獄監興咸
			一			九				九														監分山元
			一	/		/	四			/														監分津清
			一	六	二	四五	一一			三	六〇													獄監壤平
			五			一				二三														監分浦南鎮
			七	四		一四七	二			一三五〇														監分州義新
			三	四	一	一九	一〇			一七一														獄監州海
		二一	七	一三	一	一五四七	一八〇			一六														獄監坪大
		五五	七	九	一	二三八	四			五一														獄監山金
		六	一	六		六	五			七														監分山馬
		四	一	五	二	一六	J			三														監分州晉
			二八			二〇五六	二			一三五														獄監州光
						一四八	八			一														監分浦木
		二		/		一五五	四			二														監分州全
			一五			五五	七			五														監分小群
		九五四	七一	三七〇	八一	一七八	二〇五			二〇五														計

監 獄	金州監獄		群山監獄		總計	
	區別		受刑者		受刑者	
	計	受刑者	計	受刑者	計	受刑者
高等學校 畢業以上者	4	1	4	1	4	1
中等學校 畢業以上者	1	1	1	1	1	1
高等小學校 畢業以上者	2	2	2	2	2	2
尋常小學校 畢業以上者	1	1	1	1	1	1
尋常小學校 畢業以上者	1	1	1	1	1	1
無教育	1	1	1	1	1	1
無筆	6	6	6	6	6	6
計	16	16	16	16	16	16





無職業	勞働者 特記以外	婢僕日傭稼業	交通業	商業 特記以外	旅館下宿飲食店	物賣賃貸倉庫興業 他物産預業	古物商	賣買媒介業	雜貨商	賣藥商	職業
男	女	男	女	男	女	男	女	男	女	男	女
1	1	3	5	1	1	1	4	9	3	7	大田門監
1	1	1	1	1	1	1	1	1	1	1	仁川分監
1	1	1	1	1	1	1	1	1	1	1	泰川分監
1	1	1	1	1	1	1	1	1	1	1	公州監獄
1	1	1	1	1	1	1	1	1	1	1	清州分監
1	1	1	1	1	1	1	1	1	1	1	咸興監獄
1	1	1	1	1	1	1	1	1	1	1	元山分監
1	1	1	1	1	1	1	1	1	1	1	清津分監
1	1	1	1	1	1	1	1	1	1	1	平壤監獄
1	1	1	1	1	1	1	1	1	1	1	鎮南浦分監
1	1	1	1	1	1	1	1	1	1	1	新義州分監
1	1	1	1	1	1	1	1	1	1	1	海州監獄
1	1	1	1	1	1	1	1	1	1	1	大邱監獄
1	1	1	1	1	1	1	1	1	1	1	釜山監獄
1	1	1	1	1	1	1	1	1	1	1	馬山分監
1	1	1	1	1	1	1	1	1	1	1	晉州分監
1	1	1	1	1	1	1	1	1	1	1	光州監獄
1	1	1	1	1	1	1	1	1	1	1	浦項分監
1	1	1	1	1	1	1	1	1	1	1	全州分監
1	1	1	1	1	1	1	1	1	1	1	群山分監
1	1	1	1	1	1	1	1	1	1	1	計

合計	不詳	男	女	計
58	1	59	1	60
11	1	12	1	13
19	1	20	1	21
3	1	4	1	5
41	1	42	1	43
12	1	13	1	14
11	1	12	1	13
109	1	110	1	111
123	1	124	1	125
61	1	62	1	63
12	1	13	1	14
40	1	41	1	42
2	1	3	1	4
25	1	26	1	27
11	1	12	1	13
538	10	548	1	549

備考  
一、軍刺比並數字ハ役刑者ヲ示ス  
一、本表ノ受刑人員ハ判決確定後入監シタルモノヲ掲記ス  
一、控訴申立又ハ事件移送其他ノ為監獄間ニ於ケル移送人員ハ最初入監シタル監獄人員中ニ掲記ス  
一、咸興監獄ノ分ハ報告未著ニ付五月二十日迄ノ人員ヲ掲記ス

配府先

總督、政務總監、各部局長、總務長、  
外務部長、陸軍部長、海軍部長、  
內務部長、司法部長、文部部長、  
農林部長、商工部長、逓信部長、  
內閣總理大臣、  
內閣書記官長、秘書長、外務大臣、陸軍大臣、  
海軍大臣、內務大臣、司法大臣、文部大臣、  
農林大臣、商工大臣、逓信大臣、  
官、警備局長



大日本平和協會ハ大正八年七月三日評議負會ヲ開キ三月一日以來  
朝鮮各地ニ於テ爆發セル騷擾ヲ實地視察ノ結果決議スルモノ如シ

### 決議文

一、朝鮮今回ノ暴動ハ實ニ昭代ニ於ケル大不祥事ニテ合邦殆ト十年ノ今日  
不幸ナル椿事ヲ各地ニ演出スルニ至リタルハ吾人ノ最モ遺憾トスル所ナリ、  
今回騷擾ノ原因ハ複雑多樣ニシテ現一括シテ謂フ能ハズト雖モ畢竟  
併合ノ精神が十分ニ徹底セサルコトモ其一因ナルベク總督府ノ施政方針  
亦宜シカラサルモノアル事モ其原因タル可シ是等ハ政治上ノ問題トシテ  
政府并ニ為政家ニ於テ深甚ノ注意ヲ要スベキハ勿論其改革ハ自ラ政  
治家ノ双肩ニ擔フベキモノトス、然レモ政治上ノ改革ハ今後如何ニ完  
全ニ實現サル、モトスルモ單ニ其レノミニテ日鮮間ノ問題が解決サレ

タリト観ルベキモノニアラズ

今回ノ騷擾ハ主トシテ鮮人一般ノ不平不満ニ根底シ近代思想(正否別トシテ)ノ誘導ニ依リテ點火セラレタルモノナレバ吾人ハ先ヅ其ノ根本ニ溯リテ之ヲ解決セサル可カラズ

顧ミルニ在鮮内地人殊ニ日夜最モ多ク鮮人ニ接觸スル所一般下層ニアリ内地人等が鮮人ニ對スル態度ヲ視ルニ不断鮮人ノ感觸ヲ害シ彼等ノ不平不満ヲ醸成スルコト決シテ僅少ナラサルナリ。

翻テ内地ニ在ル吾人内地人ハ鮮人ニ對シテ如何ナル態度感想諒解及ビ交渉ヲ有シ居ル乎。考慮スベキ餘地ナシトセズ、

英米諸國ニ留学スル日本人が帰朝后或ハ米國歸國者トナリ或ハ独逸  
志レトナルニ及シテ由自テ内地(殊ニ東京)ニ留学セル鮮人學生等が極端

ナル排日黨トナル所以ハ果シテ何ニ起因スルカ、惟フニ是レ内地人一般が鮮人ニ對スル根本觀念ニ於テ正確ナルモノヲ有セサル所ヨリシテ何等特別ノ意味アルニアラサルモ無意識的ニ鮮人ニ不快ノ念ヲ與ヘ居ルニ因ルニハ非サルカ、若シ之ニ有リトセバ斯ノ如キ因襲的觀念ヲ今日ニ於テ根絶スルコソ日鮮融和ノ實ヲ擧ゲル上ニ於テ貢獻スル所尠カラサルベキカ。

今翻ツテ斯ル因襲的觀念ヲ起スニ至レル原因ヲ尋ヌルニ其根底ヲ教育ニ發スルが如キ疑アリ、下ハ幼稚園ヨリ此ノ種ノ病弊が心底浸潤シツアルニ非サルカ、例ヘバ歴史教育資料中ノ神功皇后ノ三韓征伐豐太閤ノ征韓等ノ如キ就テ之ヲ見ルニ過去ノ光榮アル帝國ノ歴史ヲ兒童ニ教ヘ之ヲ以テ國民性ノ涵養ニ資セントスルニ何等異存ナシト雖モ此等資料ヲハ實際ニ取扱フ教育者ノ觀念が若シ因襲的旧習慣ニ捕ル居ラニニハ

児童ノ心理上ニ如何ナル影響ト結果トヲ及ボスベキカ、依然トシテ朝鮮ヲ  
敵國視スル觀念ヲ彼等児童ノ胸裡ニ扶植スルニ至ラサルカ、  
朝鮮ハ被征服地ナリ之ニ壓迫ヲ加フルモ不可ナシ、鮮民族ハ劣弱ナリ、吾人  
與ニ談ズルニ足ラサル者ナリト言フガ如キ觀念ヲバ無意識裡ニ馴致セシムルハ  
非サルカ。

廣ク社会教育上ヨリ視ルモ例ヘバ講談、落語、遊戲、五月人形等ニ於テ若  
シ此等歴史ノ資料ヲ年長者ガ旧習慣ニ捕ハレタル頭腦ヲ以テ誤用ス  
ルガ如キコトアラバ多クノ児童ノ腦裡ニ果シテ上記ノ如キ誤レル觀念ヲ養  
成シ或ハ之ヲ助成セシムル媒介トシテ有カナルモノトナリツヤルコトナキカ、  
是ニ於テ吾人ハ日鮮兩民族ノ解融和ヲ障礙スル顯著ナル原因ヲ以テ  
全ク是等日常ノ事ニ存スルモノト爲シ一般教育家ニ對シテ注意ヲ社會教育  
教育家ニ對シテ大ニ其ノ猛省ヲ促サント欲スルモノナリ

日鮮兩ハ何レモ帝國版圖ノ一部ニシテ其間ニ何等ノ區別等差アル  
ベキ筈ナシ、日鮮人ハ共ニ陛下ノ赤子ニシテ鮮人モ亦内地人ト同ジク  
一旦緩急アラバ義勇公ニ奉ジ以テカヲ國土ノ安寧ニ竭スベキアラサル  
力。

鮮人ニ直接接觸、交渉スル一般官吏労働者及其他内地人、彼等ニ對  
スル行為言動ガ重積シ不知不識ノ間ニ誤解ノ原因ヲ醸成シ一歩ノ  
徑庭能ク千里ノ差ヲ生ジ今日忌マワレキ騷擾ヲ耳ニシ遽ニ躊躇シ  
テ策ヲ出ツル所ヲ知ラズ應急附會為メニ事態益々紛糾シテ兩族  
相互間ノ解融和ヲ不可能ナラシムル恐レアルハ決シテ策ヲ得タルモノ  
ニアラズ熟々其結果ヲ思フトキ吾人豈慄然タラサル得ニヤ



是レ吾人が今日慎重ノ態度ヲ以テ朝鮮問題ヲ研究スル所以ナリ、我國  
が今日西洋ノ文明ヲ輸入シテ非常ナル發達ヲ来スニ至リタルハ職トシテ  
過去ニ於テ朝鮮ヲ通ジテ東洋文明ヲ輸入シ以テ文明ノ素地ヲ  
築キ上ケタルニ由ルモノニシテ吾人、朝鮮ニ負フ所尠シ、アラズ、徒ニ  
遠キ征韓ノ出師近キ明治五年ノ征韓論或ハ近時ノ併合ノ  
ニ着眼シ朝鮮人ヲ被征服者視スルハ大ナル謬見ナリト謂ハサルベカラズ。  
田采日鮮兩民族ハ人種ヲ同メシ思想ヲ偕ミシ文化ノ根柢ヲ齊ウセル同  
胞兄弟ナリ徒ラニ益ナキ過去ノ事實ヲ究尽シ或ハ惡シク見テ峻嚴  
指摘シ道ヲカズシ瞋リ諭サズシテ懲ラシ爲メ兩民族益々相立ニ意  
志ヲ疎隔シ却テ併合ノ目的ヲ達セサルニ至ルコトアラニカ其甚果シ  
テ何レニ在リヤ吾人ハ宜シク靜慮熟考シテ公平ノ心ヲ以テ躬ラ鮮人

ニ對シ日暮ノ言行ヲ慎ミ誠心誠意其ノ誘導ヲ任當リ誤解ノ再ビ生カランコト

ニ念カスベキリ

先キニ米國が英國トノ親善ヲ計ラント企ツルヤ米國ノ獨立戰爭以來英人ニ對スル  
米國人ノ因襲的惡感ヲ除去センガ爲メ米國ノ有力者ハ進ンテ大ニ教育其他ニ努  
カスル所アリ其效果ノ這次歐洲ノ大戰ニ於テ著シク顯ハレタルハ吾人ノ齊シク知  
ル所ナリ、

國家ヲ異ニセル英米ニ於テスラ尚斯ノ如シ況ヤ全一版圖内ニ於ケル日鮮兩民族在  
テ一朝從來ノ感情上ノ衝突ヲ一掃シ共ニ提携シ俱ニ改善シ以テ成スベキ多  
ナル現下及將來ニ對シテ融和シ眞ニ兄弟ノ親情ヲ其間ニ交歡スルニ至ラバ  
雙方ノ利益幸福ニ甚大ナランコト歟マヲ要セサルナリ、  
是實ニ併合ノ真髓ニシテ又東洋ノ永遠ノ平和ヲ確保スルモノ苟モ斯ノ如ク



我國民、海外、對シテ大義ヲ明ニルミナリ  
而チ、分ヲ盡シテ、歡應ヲ安ルモナリ  
本協會が今回人ヲ派シテ日韓兩民族ノ間ニ介在セル誤解ノ原因ヲ親シク  
探明セシメ之ヲ解ツコトニ微力ヲ致サントシタルモ、他意アリテ、茲ニ決議  
ス、發表シ以テ愛國愛民ノ有志ノ注意ヲ促シ世上ノ公論ヲ許ヘ候ミ  
計ハ族ノ同教ニ貢獻セシム欲スルモノナリ。

