< 중일전쟁 당시
일본측이 제작·살포한
비교 >
선동문서
(항전만대) 1941. 9

(V)AA(C) NO.1021

1 SAMPU SENDEN BUTSU TOJI,31

2 HEADQUARTERS OF THE RO GROUP ARMY

3 SEPTEMBER 1,1941

4 RIKUSHI MITSU DAI NIKKI,VOL. (UNKNOWN),1941,NO.31 (FOR AUGUST,1941)

5 NA 14180

極秘

撒布宣傳物綴

其三十一（昭和十六年八月分）

昭和十六年九月一日

呂集團司令部

傳單一

銃を取るか？歸來證を取るか？

時代の英雄を夢みて飽くまで銃を取つて戰つた者の憐れな最後を見よ！明日諸君の五體は一個の骸と化し、流血に洗はれた一個の白骨と化する運命にある、

こゝに一枚の軍隊歸來證がある、

この一枚の軍隊歸來證を有効に利用するだけで、諸君の生命と安全が保障され無限の希望と幸福の生活が享有できるのだ。

來れ！軍隊歸來證を携へて、新國民政府治下の和平境へ！

製作月日	八月五日
製作部數	三〇〇、〇〇〇枚

菜單

執槍乎？領歸來證乎？

請把這一張的歸來證，只管有效使用，諸君的生命就能够得着保障，而且能够享着未可限量的有希望的生活。

回來吧！請携帶軍隊歸來證，回到南京國民政府統治下的和平鄉來。

請看做着時代英雄的夢，執槍而戰的人臨死慘況吧。

明日諸君的身體便會變做一個死屍，或被流血洗得乾淨的白骸，這是戰爭賜與的命運啦。

傳單二

身、『抗戰』ト『和平』ノ兩段階ヲ歷テノ感想

胡冠軍

世間ニハ戰ハヌ民族モナケレバ亦久シク戰ツテ和セヌ戰爭モナイ、戰爭ハ破壞デハアルガ國家ノ獨立、民族生存ノ爲ニ戰ハザルヲ得ザル情勢ノ下ニ身ヲ挺シテ戰フ事ハ價値アル戰ヒデアル。和平ハ建設デアリ、國家元氣ノ恢復、民族生命ノ繼續ノ爲ニ平カナル情勢下ニ和シ得ルナラバ出デヽ和ヲ言フ事モ亦價値アル和デアル、和ト戰ヒノ限界ハ　汪主席ノ電電デ以テ甚ダ明瞭ニ其ノ大キナ溝渠ヲ劃成ナレタ。余ハ決シテ自ラ粉飾ヲセヌガ其大キナ溝ノ彼方デ江浙淪陷遊擊隊ヲ組織シテ抗戰ニ參加シタノハ當時日本ハ武力ヲ以テ侵略ヲスルモノト誤解シテ少シモ日本ガ合作スルト云フ誠意ヲ諒解シ得ナカツタガ故デアル。デアルカラ余個人ノ生命ヲ犧牲ニシテ民族生命挽回ノ爲ニ戰フタノハ畢竟當然デアリ、必然ノ行動デ强土ヲ衝ルベキ軍人ノ天職上少シモ虧ケル所ハナイデアル。余ハ溝ノ彼方デ前ニハ臺浙保安隊ヲ組織シテ居ツタガ續イテ又魯蘇聯軍東南集團軍ニ改組シテ和平運動ニ參加シタノデアル。夫レト國力ガ日、一日ト削弱シテ行キ、民命ガ一ツ一ツ傷ツイテ行クノヲコノ眼デ觀タカラデアル。夫レ故ニ余個人ノ心血ト部下ノ武力ヲ以テ和平ニ貢獻シヨウト願フタノモ是レ亦當然デ且必然ノ行動デアル。『中國ヲ愛シ、日本ヲ愛シ、東亞ヲ愛スル』事ハ本ト之レ偉大ナル精神ノ前進デアツテ決シテ强土ヲ衝ルベキ責任ヲ忘却シタノデハナクテ國力ヲ愛惜シ民命ヲ愛惜スル事ハ結局强土ヲ衝テ東亞ヲ復興スル所ノ第一工作デアツテ、決シテ戰ヒニ怯ヘ安キヲ求メル爲メデハナイ！

余ハ曾テハ抗戰ハ既ニ參加シ、其抗戰ハ既ニ三年半以上ニ及ンデキルガ事實ハ見ル通リデアル。余ハ決シテ欺瞞ヲセヌレ、亦欺瞞シ蔽ヘルモノデハナイ。茲デ坦白ニ言フガ余ハ抗戰期間ニ痛烈ニ日本ヲ罵倒シテ曾テハ江南ノ太倉、嘉定、崑山、江北ノ海門、啓東崇明、如皋、南通等ノ縣デ三十回以上激戰モシテ來タガ、今日ニナツテハ其痛罵ノ理由ガ分ラヌノデアル。其後和平ニ就テ媒介ヲ受ケタ交親カラ知ラズ知ラズノ中ニ　汪主席ノ『三愛』ノ中ノ「日本ヲ愛スル氣分」ガ芽生ヘテ來タ。我ハ日本人全部ガ中國ヲ愛セン事ヲ希望スル、且又日本人ガ　汪主席ノ『中國ヲ愛シ、日本ヲ愛シ、東亞ヲ愛ス』ノ意義ヲ諒解セシ事ヲ希望スル。同時ニ余ハ更ニ我ガ五億ノ同胞ガ日本ヲ愛シ東亞ヲ愛スルコトガ中國ヲ愛スルガ如クナラム事ヲ希望スル。戰フ事數年、幾年カノ此結ンダ仇ガ相モ變ラズ棄テラレモセズニ居テハ平等互惠、『三民主義』ノ實行ハ實ニ東亞ノ前途ニ對シ危險千萬デアル。果シテ日本人ガ日本ヲ愛スル如キ精神デ中國ヲ愛シ、中國人ガ中國ヲ愛スル精神ヲ以テ日本ヲ愛シ此精神ガ融ケ合フテ東亞ヲ愛スル精神トナルナラバ東亞ノ前途光芒萬丈ナル事ハ亳モ疑ヒヲ容レヌノデアル。

過去ニハ中、日兩國共相互ニ『愛』ノ必要ナル事ヲ諒解シナカツタモノダカラ輕々シク戰爭ヲ啓イテ雙方共慘憺タル犧牲ヲ出シタ事ハ實ニ何タル痛マシイ事デアラウ。今ヤ　汪主席ハ絕大ナル使命ヲ完成シテ日本カラ歸國ナレタ、戰時ハ於ケル所ノ色々不合理ナル存在ニ對シテ漸次解消ヲ力謀ナレ、强力トナツタ國府ハ一ツ活潑ナル委員ヲ以テ近キ將來、復興ノ大道ニ向フテ邁進飛躍スル事デアラウ。全國同胞ヨ！涙ヲ拭ツテ笑顏ヲ以テ日新月更ノ祖國復興ノ捷報ヲ期待スベキデアル！

製作月日	八月五日
製作部數	五〇、〇〇〇部

傳單二

傳單三

日軍佛印に陸軍部隊を增派
西貢に平和上陸を敢行す

佛印に增派せられたる日本陸軍部隊は七月二十八日佛印軍協力の下に陸續として西貢及該地附近に上陸を終り、三十一日同地を發し、沿道の佛印民衆の歡呼裏に隊伍整然として某地に進駐した。

此度の日軍の佛印南部進駐は日本と佛印當局との間に締結せられた日佛印共同防衛協定に基いてなされたもので、日本の誠意ある措置は佛印當局によつて非常なる感謝を以て迎へられてゐるが、佛印が日本の援助を必要とするに至つた理由は重慶政權が獨蘇開戰以來英米の勢力と結託して佛印包圍態勢を取る侵攻の機會を覗つてゐた上に、ドゴール政權が華僑勢力と結んで內部攪亂を企て、このまゝ默視するに於ては近東シリヤが英國に依つて侵略されたと同樣の運命を見んとする形勢に立至つた爲である。

併しながら今回の日本の佛印進駐に依り蔣英合作に依る東亞攪亂の陰謀は頓挫し、一般華僑も策動派の沒落により汪政權へ歸順の氣運濃厚となり、更に從來中立を標榜してゐた泰國も進んで日本と友好的の態度を示すに至り、佛印、泰を含む大東亞共榮圈の確立は今や必然的な狀勢を取るに至つた。

一方右の事實を知つた重慶側の狼狽は極度に達し直に中越邊境各道路橋梁の破壞を命ずるなど其の惡僞振りは笑止千萬なるものがある。

製作月日	八月九日
製作部數	三〇〇、〇〇〇枚

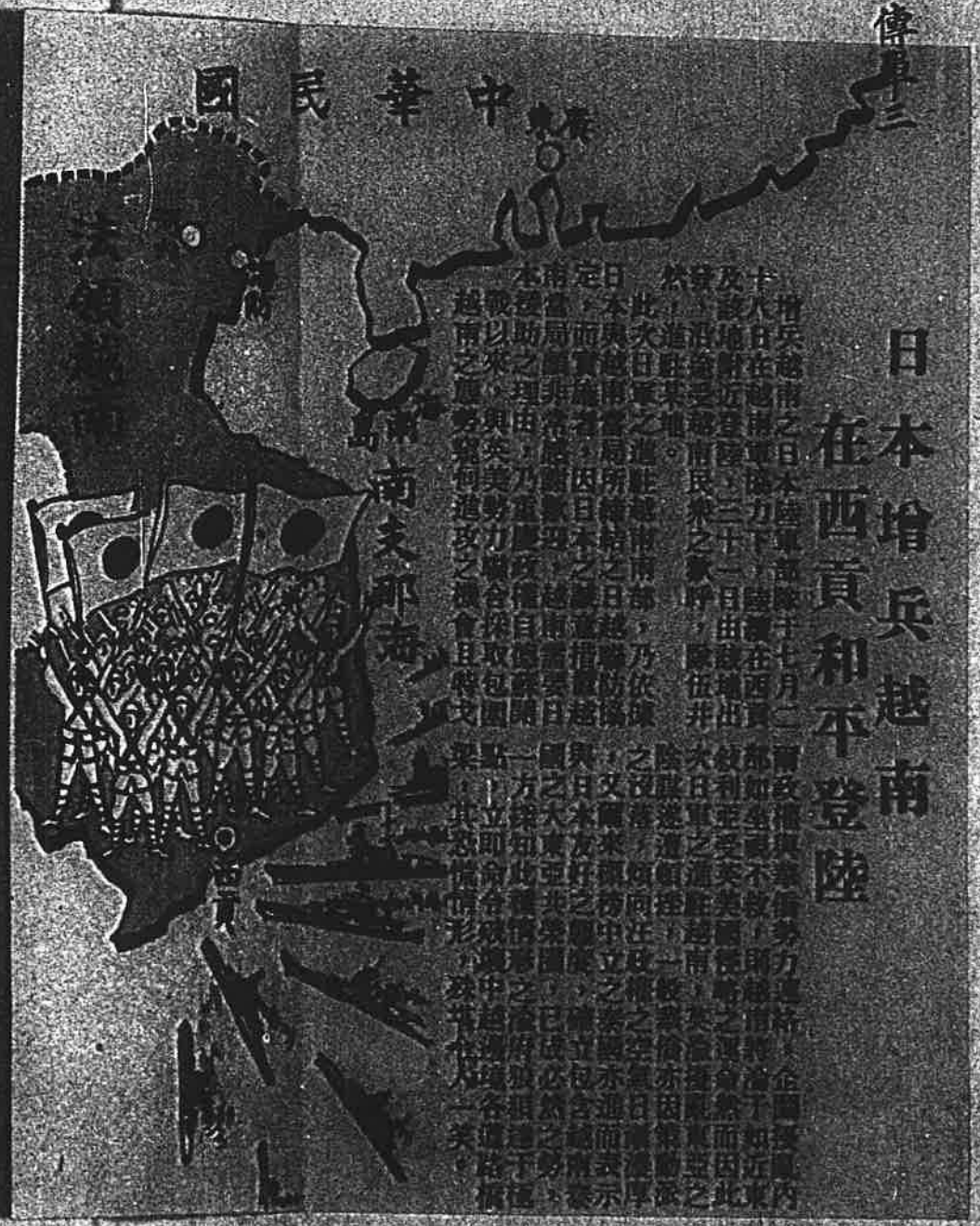

日本增兵越南
在西貢和平登陸

增兵越南之日本陸軍部隊于七月二日夜間與警備勢力連絡、企圖侵襲內十八日在越南軍協力下、陸續在西貢部加坐駐不敢、即越南將官于知近東及該地附近登陸、二十一日出發增出岐利至受美美國任命之派命然而因北發、沿途受越南民衆之歡呼、陸伍井大日軍之通過越南、美倉橋黑堂之然！此次日軍之進駐越南部、乃依據之協議、向法政權之空氣日漸濃厚、進駐軍地。除武進通往一般輿論亦因將軍欲

日本與越南當局所締結之日越防衛、又關來親彷中立之義國亦通而表示定、而實施者、因日本之軍事措置越與日本友好之關係、構立包含越南在內南當局與常駐軍與日國之大東亞共榮圈、已成必然之勢、本稿助之理由、乃基於自國防衛以來、與英美勢力聯合採取包圍點、一方深知此種情勢之發展、立即命令駐紮越中越南各地陸軍、根據于極越南之國勢窮狀、徒攻之機會且將戈矛、其恐慌狀形、殊其他人一笑。

鬼神も哭く！慈母の愛情
周九如軍五千五百を復歸せしむ
盛大に行はれた和運參加式

最近に開成事地區に於て周九如少將の率ゐる殺戮奪道第十八縱隊の四ヶ團五千五百名が抗戰陣營を捨て敢然和平運動に參加するに至り過日盛大なる和運參加式が擧行された。今後彼等は和平總團第二團として日軍と協力、和平運動の進展に活躍することゝなつたが、彼等が新政府に復歸するに至つた事情の眞相には、中國四千年來の道義の國に進はしい母親の慈愛と孝子の眞情を秘めた美しい母子愛の物語が潜んでゐる。即ち右奪道第十八縱隊第五團長である王克勤の母親が本年一月橋家所の自宅に於て病氣臥床中であつたのを聞らずも日本軍の知るところとなり、直に之に保護を加へて日軍衛生隊員が日夜を分たず看護に努める一方、日本の進んだ醫術と愚情溢るゝ誠意を以て醫療を加へたところ、殆んど瀕死の重態にあつた病母が日を追つて快方に向ひ、遂に全く恢復するに至つた。王の母親は日軍の愚情に對し深く感謝し、息子の克勤が抗戰陣營にあつて、民衆を惱ましてゐることを心中深く恥づるに至り、人を介してひたすら克勤に對し復歸を勸めたところ、克勤も亦母親の熱意に動かされ、且は日軍の眞情を悟つて自ら復歸の覺悟を定めると共に隊長周九如を說いて同意を得、遂に今回の輝かしい周九如軍五千五百名の復歸成立を見るに至つたものである。

寫眞說明

中國、和運參加式、に歡喜の喇叭を吹奏する少年喇叭卒、

下圖、左復歸兵を閱兵する日軍部隊長

右和運參加の宣誓文を朗讀する周九如師長

人物右より、師長周九如、第五團長王克勤、第六團長秦笑、第七團長孟哲、第八團長於柴綿、

製作月日	八月十日
製作部數	三〇〇、〇〇〇枚

使鬼神哭泣之慈母愛情

周九如軍五千五百名來歸

參加興亞大和運動

[redacted]

[redacted]

[redacted]

製作月日　八月廿四日

製作部數　三〇〇、〇〇〇枚

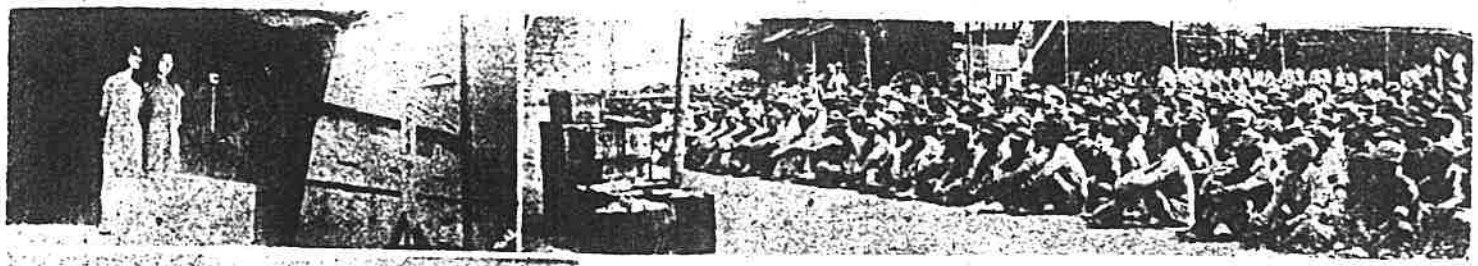

照片解說

上面兩枚爲慰問會觀衆和舞台面
下面兩枚爲分給慰問品的一小時

劉俠聲君

我自進了保安預備隊以來，恰好有一個月了。隊內的生活眞是逍遙自在而且愉快，尤其是上禮拜日過了秋晴爽快的一天。這天，我們聽說漢口中日合同組織的婦人會員的一團來隊，我們從早上就開始等待了，屆時從穿着高貴衣裳的名流婦人，以至如花似朵的小姐們一行二百名，果然來臨了。首先陳述了慰問的禮儀以後，於是唱歌・音樂・舞踊・戲劇・魔術等很多的慰問演藝會的程序開始了。我們這方面爲表示歡迎她們的意思，也上演了一幕「愚母賢子」博得大衆的齊聲喝采，然後她們分配了許多慰問品給我們，如點心・香煙・啤酒・汽水等々之外，更有肥皂・手巾等日用的東西之類。她們的應酬眞是至善至美。跟如花似朵的小姐們簡直的結成了朋友，過了暢快如夢的一天。

現在將當時攝影的照片給你一看吧！

保安預備隊的生活不但不覺痛苦，而且異常愉快。

你潛伏山中，不得一飽，撒手放棄你的舊生活！快復歸到我們這裏來吧，我正等着你呢？

漢口保安預備隊內　林崧安頓首

者歸復的快愉

①秋晴的一天，復歸者們約認識的女朋友去漢口中山公園玩。

②坐在公園裏的椅子上，一邊見拉胡琴兒，一邊見唱愛的歌曲。

③在青翠濃綠的秋草裏休息片刻。

④在樹陰下設的公園茶攤隨便喝啤酒和談談。

⑤偎依着看一本雜誌。

中元節

中元節之曲

孟蘭盆會淚汪汪
唸經超度更斷腸
情郎戰死沙場上
芸魂漂泊在何方

河上漂流渡法船
苦花苦海渡戰魂
逃離超脫登彼岸
衆人享樂和平鄉

民國三十年　九月　小

日	月	火	水	木	金	土
	1 七月十	2 十一	3 十二	4 十三	5 十四	6 十五 中元節
7 十六	8 十七	9 十八	10 十九	11 二十	12 廿一	13 廿二
14 廿三	15 廿四	16 廿五	17 廿六	18 廿七	19 廿八	20 廿九
21 八月一	22 二	23 三	24 四	25 五	26 六	27 七
28 八	29 九	30 十				

127019

傳單八

抗戰を種に金を儲ける漢奸あり

何も知らぬ抗戰の同志よ！

諸君は長期抗戰、抗戰到底の聲に躍らされて四ヶ年餘も戰を續け、現在尚死の前線に立たされてゐるが、この抗戰の裏面にどんな惡德非道の不正行爲が行はれてゐるか、知つてゐるか。

大體今度の戰爭の資金は中國が巨額の銀を米國政府に賣つて得た金から出てゐるのだが、それらが本當に抗戰資金に使はれたのは極く一部で、其の大部分は蔣、宋一家の私財になつてゐる。戰爭が初まつて以來、蔣、宋一家の財產はどん〳〵增殖され、三百萬乃至四百萬米弗の金が彼等の懷に流れ込んだのである。昨年六月三十日現在に於ける重慶政府關係要人の在上海外國銀行に預入れてゐる預金は、宋子文、宋美齡、宋靄齡の個人名義のものだけで一千三百萬元に達してゐる。これを銀行別に示すと

友邦銀行（米）宋美齡外十數名の名義で百四十萬元、
大通銀行（米）宋子文、宋美齡外數名の名義で三百萬元、
運通銀行（米）宋美齡外十五名で五百萬元、
花旗銀行（米）宋子文、宋美齡で三十萬元、
香港銀行（英）宋子良外十四名で百萬元、
麥加利銀行（英）宋子良外十數名で五十萬元、
華北銀行（白）宋子良五十萬元、
匯源銀行（英）宋子良、孔祥熙外十三名で百五十萬元、

右の預金の外、宋一家が戰爭開始以來軍需品の賣買に依つて得た金は數千萬金に上り、これらはロンドン、ニューヨーク等の本店銀行に預け入れられてゐる模樣である。

蔣宋等の最高首腦部が斯の如き狀況であるから、各戰區司令官、軍長、師長級も競つて私財蓄積に狂奔し、民衆からの強制徵稅、軍隊士兵に拂ふべき俸給の着服等により各將領共數十萬元、數千萬元の財產を獲得

よつて儲けてゐるのである。

今回政府は第三次緊急財政會議の決議に依り全國一率に强制現物納稅案を實施しつゝあるが、これは標準一元の租稅に代ふるに現物四二斗を要求するもので現在の物價高騰して、一斗の價格は百二三十元に當り地主農民は窮迫と混亂に陷いてゐる。しかも其れらの諸稅が結局は各軍將領の私腹に納められ蔣宋一家の銀行預金を增殖するに役立つだけである。

諸君、こんな不合理な矛盾した話があるか。彼等を惡德非道の大漢奸と呼はずして何と呼ぶのだ。われ〳〵は何の爲に生命を的にして戰つてゐるのだ。われ〳〵が彈雨の下で、生死の關頭に立つてゐる時、彼等は戰爭に依つて儲けた金で榮華榮華の限りを盡し、女を抱き淫酒に醉つてゐるのだ。

これでも諸君はまだ戰爭を續けるつもりか。われ〳〵は日本と通謀してゐる譯では斷じてないが、こんな馬鹿げた戰爭に消耗的に使用される事には斷じて反對だ。

同志よ、起て！起つて全國に反戰の聲を擧げ起せ！

豫鄂贛區反戰同盟

製作月日　八月廿八日
製作部數　三〇〇、〇〇〇枚

有靠抗戰發財的漢奸

什麼都不知的抗戰同志！

諸君被長期抗戰、抗戰到底的呼聲所鼓舞、繼續戰鬪四年餘、現在尚站在死的前綫、可是在這抗戰的背面你們知道正做着這樣不道德不正當的行為麼。

這次戰爭的資金、大部出自中國把鉅額的銀子賣給美國所得的錢、可是那些殘真正的使用於抗戰的是極少一部分、其大部分成了蔣宋一家的私財、戰爭開始以來、蔣宋兩家的財產逐漸增加、已有三百萬乃至四百萬美金流入他們的腰中。查得去年六月三十日爲重慶政府各要人於上海外國銀行之存款僅宋子文、宋美齡、宋靄齡個人名義者已達一千三百萬元現在按銀行二一寫出表、

友邦銀行(美)宋美齡等十幾人名義一百四十萬元
大通銀行(美)宋子文、宋美齡等幾人名義三百萬元
運通銀行(美)宋美齡等十五人名義五百萬元
花旗銀行(美)宋子文、宋美齡三十萬元
香港銀行(英)宋子良等十四人一百萬元
參加利銀行(英)宋子良等十幾人五十萬元
華北銀行(比)宋子良五十萬元
匯源銀行(英)宋子良、孔祥熙等十三人一百五十萬元

除右面所說的存款以外、宋氏一家從戰爭開始以來由軍需品買賣所得已上數千萬元、此等款項恐怕是存在倫敦、紐約等處銀行總行內。

蔣宋等最高首腦部既爲是狀況故、各戰區司令官、軍長、師長無不拚命爭蓄私財、各將領無不由戰爭從向民人徵求之強制敲稅、以及應付軍隊士兵新餉服裝等、孔祥熙積了數十萬數千萬之財產。

此次政府根據第二次緊急財政會議之決議、全國一律要徵收物納稅、但是這是要求以標準一元之拒稅代以現物之穀二斗、以現在物價計算、穀二斗之價格相當一百二三十元、地主農民正爲窮困飢餓而哭、宋子文、宋美齡着、而且此等稅收結果均入各軍將領私囊、只有增加蔣宋一家銀行存款之効果。

諸君自這樣不合理的平價軍嗎？不叫他們不道德的大漢奸還叫什麼、我們爲的什麼賭着生命打着仗！我們在槍林彈雨之下生死生關頭的時候、他們却正把從戰爭發來的錢、極盡奢華醉酒婦人。

即使這樣、諸君還打算繼續抗戰麼？我們快不是笑日本通謀、只斷然反對在這樣糊塗的戰爭裏被消耗。

同志們！起來！掀起全國反戰的巨浪

豫鄂贛區反戰同盟

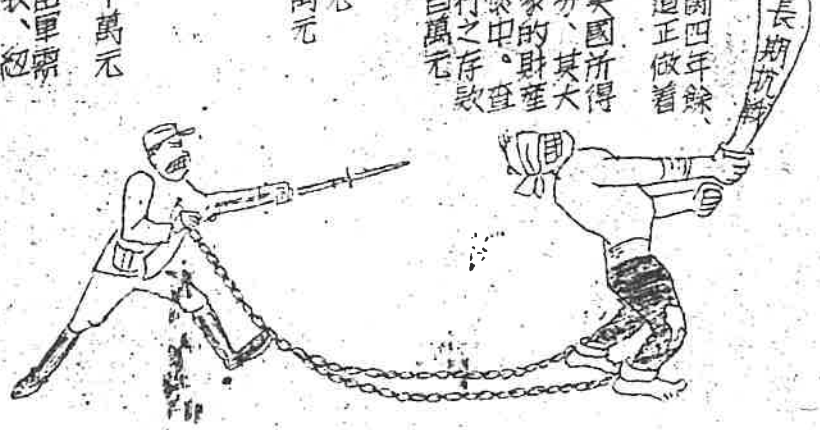

製作月日 八月廿七日
製作部數 三〇〇、〇〇〇枚

傳單

爲維持種族起見從戰場喚回丈夫

把丈夫、送戰場的全國二百萬婦人及讓丈夫倒臥在戰場的四百萬寡婦！

你們對于這次戰爭怎麼樣想？ 中國肇國以來曾有這樣消耗國力麼、中國的強点是四萬萬的人口、然而現在已喪失六百萬男子、再繼續打仗、不知道要犧牲幾百萬、幾千萬的人、這不是漢民族全体的一個重要的問題麼、並且因爲打仗、癆疾者、癲癇、瘋病、痴漢、花癲、患痳瘋的充滿街上、又因爲流行惡疫及食糧不足續出病死者餓死者、我們婦女的使命是和優秀的男子結婚、生優秀的兒子、以圖漢民族的繁衍與發展、有心的人能夠默視這現狀麼、我們因爲保護漢民族的純潔與優秀性、斷然反對這種打仗。

打仗委任蔣介石一個人、就可以蔣介石因爲要保持自己的面子與蓄積私財、而繼續打仗、我們有和他協力的義務、在什麼地方？

眞是愛中國、保護中國者是我們婦女！

我們須從速喚回在戰場的丈夫、不然中國就要滅亡。

把丈夫從戰場喚回家庭、如果是不可能、我們將絕念在戰場的丈夫、另外我尋別的男子結婚以外、沒有其他的辦法、雖然違反道義、但這是中國婦女愛中國唯一的辦法、打仗快停止吧！

現在聽說南京漢口一帶充滿和平、國民政府治下的婦女們與丈夫一塊兒創造幸福的家庭、生可愛的兒子、過着快樂生活、而我們須過着這麼困苦生活的理由、在什麼地方。

全國婦女們！我們要着告訴你們、爲了民族發展與維持種族、協力一致展開把丈夫從戰場喚回的大運動、而對政府要求立刻停止打仗、婦女們！和我們起來吧。

全國婦女反戰同盟

中國知識人必讀

世界ノ狀勢ヲ論ズ

一　歐　米

現下歐米ハ三ツノ主義ニ分レテキル。即チ、英米ノ金權主義、ソ聯ノ共產主義ト此等ノ壓迫感カラ免レ萬邦ヲシテ共ノ所ヲ得シメ兆民ヲシテ悉ク其ノ堵ニ安ンゼシメントスル新秩序建設主義是デアル。現在ノ情勢ハ金權主義ト共產主義ノ全ク矛盾シタ兩主義ガ手ヲ握ツテ新秩序建設主義ト對立シテキルノデアル。金權主義ノ手足トナツテ戰ツタ波、佛、和、白、諾、ユーゴー、希ノ國々ハ既ニ敗レタ。英國ノ口車ニ乘ゼラレタ悲慘ナ結果デアル。

ソ聯亦獨軍猛攻ノ下ニアツテ危機ニ瀕シテキル。英蘇軍事同盟締結セラレタリト雖モ從來ノ英國ノ戰績ニ徵シテ其ノ無力ナルハ明デアル。歐洲大陸ノ新秩序建設主義一色ニ塗ラレル日モサウ遠クハナイ。

此ノ儘デ行ケバ英國ハ必ズ敗レルデアラウト危惧シタ米國ハ援英ニ躍氣トナリ始メタ。獨逸潛水艦ヤ空軍ノ爲ニ月々五十萬噸以上ノ船舶ガ大西洋ノ藻屑トナリツヽアル時、大洋ヲ隔テタ米國ノ援助ガ何レ程英國ノ敗勢ヲ挽回スルニ力ガアルデアラウカ。

二　東　洋

阿片戰爭以來東亞ノ諸國特ニ中國ハ白鬼赤鬼ノ横行スルトコロトナリ奴隷的屈辱ニ苦シンダノデアルガ、國父孫文出デテ此ノ羈絆ヲ脫セント努力シ、漸ク其ノ理想ガ實現ニ近ヅキツヽアル時、後繼者タル蔣介石ハソノ遺志ヲ穿キ違ヘ當然敵タルベキ英、米、ソ聯ト手ヲトツテ日本ニ壓力ヲ加ヘントシ反ツテ日本ノ爲ニ奥地重慶ニマデ追ヒツメラレル結果トナツタ。

日本ハ戰爭ヲ起セバ二年モタヾヌ間ニ經濟的ニ崩潰スルデアラウトノ噂ハ今ハ何處ヘヤラ既ニ四年ヲ經タ今日經濟的ニモ軍事的ニ思想的ニモ微動ダニセズ反ツテ強化ノ一路ヲ辿リツヽアル。

獨ソ戰爭ニ依リ日本ハ北方ニ對シ又南方ニ對シ就中蔣政權覆滅ノ爲、力ヲ集中スルコトガ誠ニ容易ニナツタ。日本ニ取ツテ世界ノ情勢ハ極メテ好都合ナルコトヲ何人モ之ヲ諒得シ得ルデアラウ。

三　新中國ノ發展

汪精衛ヲ首班トスル南京國民政府ハ大東亞共同圈結和平反共ノ大旆ノ下ニ日一日ト健實ナル發展ヲ力強ク[illegible]歐洲ノ列强、獨、伊、西、ハンガリー、ルーマニア、クロアチア、ブルガリヤ、スロバキヤノ八ケ國ハ七月一日ヲ期シ一齊ニ南京國民政府ヲ中國ノ正式政府トシテ承認シ新シイ外交關係ヲ開始シタ。

コレハ南京政府ノ輝カシイ將來性ガ中外ニ承認セラレタコトヲ證明スルモノデアル。

之ニ反シ重慶政府ハ名實共ニ奥地一地方政權ト墮落シテシマツタノデアル。

四　日　本

日本ハ飽ニ近衛聲明ヲ發シ善隣友好、經濟提携、共同防共ノ三原則ヲ提示シテ蔣介石ノ反省ヲ求メヨウトシタガ遂ニ受入レラレズ日本ハ爾今新中國ノ育成强化ニ邁進シ來リ、而シテ共ノ基礎ノ既ネ固マルヤ共ニ手ヲ携ヘテ明朗ナル東亞ノ建設ニ着々ト歩ヲ進メツツアルノデアル。日本ノ近衛聲明ハ現在ニ於テモ何等變更サレテキルモノデハナイ。新中國ノ健全ナ發展ニ伴ヒコノ三原則ハ着々ト實行ニ移サレツヽアルノデアル。日本ハ新中國ニ對シテ一錢ノ賠償金モ要求シテキナイ。一寸ノ土地ノ割讓モ要求シテキナイ。却ツテ占領セル百數十ノ大工場ヲ無條件デ新中國ニ返還シ、又三億圓ノ借款ヲ新中國ニ與ヘタ事等ハ日本ガ聲明セル三原則ヲ實行ニ移シツヽアル證左デアル。

五　抗戰ノ無意義

重慶政府ハ焦土抗日ヲ絶叫スルモ之ガ眞ニ中國ヲ救フ所以デアラウカ。焦土ト化シテ何ガ殘ルカ、抗日ヲ叫ンデ成算ガアルノカ、北京、天津、上海、南京、漢口、廣東等主要都市及其ノ附近一帶ガ占領セラレ一ツトシテ奪還シ得ナイデハナイカ。

歐洲ノ列强ハ既ニ重慶ノ將來ニ見限リヲツケテ南京國民政府ヲ中國ノ正式政府トシテ承認シタ。

英國ノ口車ニ操ラレタ歐洲ノ多數ノ國家ハ完全ニ敗北シタ。

ソ聯ノ降服モ遠ク無イ。ソ聯ノ援蔣ハ完全ニ停止サレタ。

重慶政府ハ中國ト絶對ニ相容レナイ共產黨ヲ彈壓スル力ナヘナイ。

米國モ參戰ノ日近ク援蔣ノ余裕ハ無イ、日本ハ戰時諸體制ヲ益々强化シ、マダ〳〵何年デモ戰爭ヲ繼續スルコトガ出來ル。

獨ソ開戰ニ依リ日本ハ四方ニ對シ益々活動ノ自由ヲ得タ。

重慶ノ空襲ハマダ〳〵繼續サレル。重慶ニハ之ヲ防遏スル手段ガ無イ。

日軍占領地區ノ治安ハ回復シ住民ハ安居樂業シ附近ニアル重慶側正規軍遊擊隊ノ投降シ來ルモノ踵ヲ接シ、清鄉工作モ着々ト其ノ効果ヲアゲツヽアル。日本ハ東亞新秩序建設ノ爲、蔣政權ノ打倒、南京國民政府育成ノ爲ニ斷乎所信ニ邁進スルノ決意ハ益々强固トナツテキル。斯ル嚴存スル實狀ヲ見テ重慶政府ハ未ダニ最後ノ勝利ヲ夢見テキルノデアラウカ。

否、

其眼ノ士ハ實狀ヲ知ッテキル。最後ノ勝利ノ不可能ナルコトモ知ッテキル

知ラナイノハ戰線ニ酷使サレテ居ル將兵及不智ナル國民ダ。

政府ノ高官連ガ得可カザル勝利ヲ宣傳シ國民ヲ抗戰ニ狂立テル所以ノモノハ自己ノ保身ト英米トノ腐レ緣ノ爲デアル、彼等ハ國民ヲ欺瞞シテキルノダ。

彼等ノ内ニハ勝利ノ不可能ヲ知ッテ密カニ南京政府ニ意ヲ通ズルモノ續出シ、中ニハ重慶脱出困難ノ爲悶々ノ内ニ日ヲ送リナガラ好機ヲ待ッテキルモノモ多數アル。

英國ノ援助ニ頼ルナカレ、英國ハ世界陰謀ノ策源地デアリ自國ノ安全ノ爲ニ他國ヲ塗炭ノ苦シミニ陷レ之ヲ顧ルコト無ク超然タル紳士ノ假面ヲ着ケタ惡魔ノ國デアル。

援助ノ後ニハ莫大ナル賠償ガ待ッテキル、斯クテハ白鬼ノ羈絆ハ永久ニ脱セラレナイ。

中國ガ印度ノ如クナッテモ良イノカ！

得ベカラザル勝利ヲ期待シ多數ノ人命ヲ失ヒ國民ヲ塗炭ノ苦シミニ陷レ英米トノ惡因緣ヲ深メル如キ抗戰ノ無意義ヲ悟レ。

六　結　論

眞ニ中華民國ヲ愛スルノ士、抗戰ノ無意義ナルヲ悟ラバ速ニ停戰ノ議ヲ起ス可シ而シテ之ヲ全面和平ニ導クノ勇氣ダレ！

中國ニ誠意アレバ我ニ亦停戰ノ用意アリ！

然ラバ將領士兵各々其ノトコロヲ得テ中國ノ復興ヲ見ン！

時ハ今ナリ！

若シ今ニシテ目覺メザレバ近ク大錯誤ヲ下サン！

和平ノ必要ヲ論ズ

世界人類ヲ分類スルニ之ヲ三ツニ別ツコトヲ得ル。白色人種、黃色人種、黑色人種是デアル。

白色人種ハ支配的存在ヲ以テ自ヲ仕シ世界ニ君臨シ、黑色人種ハ白色人種ノ奴隸的存在ニ依ッテ屈辱ノ生活ニ苦ンデキルノデアル。

黃色人種ハ白色黑色ノ中間ニ位シ一歩ヲ誤ラバ黑色人種ノ域ニ陷落スル。

現下世界ノ情勢ハ同種民族ガ互ニ相反目シアッテ鎬ヲ削ッテ爭ッテキル。

白色人種ハオ互ニ戰爭シテモ決シテ黃色人種ニ對スル壓迫ヲ忘レテキルノデハナイ。

彼等ハ自己ノ戰爭間ダケ止ムヲ得ズ我々ニ銅ヲ送ッテキルノデアッテ、戰後ニ來ルモノハ我々ニ對スル壓迫デアルコトヲ忘レテハナラナイ。今ニシテ尙我々ガ戰爭ヲ繼續シ互ニ力ヲ疲弊シテハ近キ將來ニ來ルベキ彼等ノ壓迫ニ何ヲ以テ對抗シ得ヨウカ？

上海ノ租界河岸ノ立札ヲ知ルヤ？

「犬ト支那人ハ入ル可カズ」トアル。之デモ良イノカ、東亞ノ中心中國ノ門戶ニ於テ中國人ノ立入ヲ禁止セラレル理由ガ何處ニアル？中國人ガ犬ト同等ニ取扱ハレテ、悲憤セザルモノアリヤ？

最近漢口デロンナ事件ガアッタ、日本軍ガ漢口ヲ占領シテ後漢口ノ河岸ニ中國人ノ居住ヲ許可シタル處、在漢口ノ白人連ハ打揃ッテ日本當局ニ抗議ヲ申込ンデ來タ。曰ク、「漢口ノ河岸ハ昔ヨリ中國人ノ居住ハ許ナイコトニナッテキル」ト日本當局ハ之ニ對シテ「中國人ガ中國ノ何處ニ居住スルモ勝手デアル、貴方達ハ中國ニ來テキルコトヲ忘レテキルノデハナイカ」ト答ヘタ所、「日本人ハ馬鹿ダナー。アンナ良イ河岸ニ支那人ヲ住ハレダリシテ。」ト云ヒナガラ歸ッテ行ッタ。コノ話ガ總テヲ說明シテキル。

我々ハ今ハ未ダ東亞ニ於テ白人ヲ支配シテキナイ。

我々ガ戰ッテキル爲我々ノ立場ガ惡イカラダ。ダカラコソ我々ハ涙ヲ呑ンデ白人ノ横行ヲ辛抱シテキルノダ。

我々ニ和平ガモタラレタ曉ハ鞏固ナル團結ヲ以テ敢然ト白人ノ横行ヲ閉メ出サネバナラヌ。東亞ニ於ケル我々ハ白人ノ奴隸デアッテハナラナイ。否、白人ト同等デアッテモナラナイ。我々ノ祖國、東亞ニ於テハ我々ハ白人ノ支配者デアラネバナラヌ。白人ノ黑人征服ノ歷史ヲミヨ！

黑人ノ團結ヲ防害シテ力ヲ殺ギ今日迄ノ支配的地位ヲ持續シテ來タイデハナイカ。

彼等ハ中日ノ戰爭ヲ喜ンデキル。

中日ハ和平セネバナラヌ。

中日ノ和平ハ日本ニ利益デアルト共ニ中國ニトッテモ利益デアル、總テノ黃色人種ニトッテ大ナル福音デアル。

中日戰ヘバ中日ニ共倒キ中日和スレバ卽チ中日共ニ榮エン。

製作月日　八月八日
製作部數　三〇、〇〇〇部

八國承認　民衆時報　國民政府

本報每張售價參分　第九九二號　漢口江漢路八四〇　電話二五六號　分社漢口黃陂路二號

歐洲八國承認國府慶祝特刊

慶祝

德·意·羅斯·西·匈·保·克·八國承認　國民政府

英美在遠東已勢窮力蹙

利用渝府醞釀軍事合作

渝方軍隊竟不惜編入英國遠東軍

英國得在抗戰區內設空軍根據地

△東京電：日軍根據日越軍防協定，於二十九日，增兵於南部越南，實行駐防，以確保越南領土之安全未懼，但渝英美以軍事採取包圍越南態勢，今後將愈益強化，就渝英美之軍事合作觀之，渝英軍事同盟之成立，行將實現，又渝軍進駐緬甸馬來及英美之對華援助空軍，益益活潑，關於渝英軍事同盟，綜合最近可靠方面之情報，該軍事同盟，刻在重慶，但其當進展，其內容之根幹如次：

第一，英國由印度及緬甸運送軍需品赴重慶，以新嘉坡爲運送貨物之基地

第二，英國在印度，緬甸，新嘉坡，設立飛機製造工廠，供給渝方需要

第三，渝方使南洋各地之華僑及土人，從事渝英同盟，應其必要，給予員其人力資材

第四，英國對日宣戰後，渝方命渝方中央軍內下編入於英遠東軍司令官波巴海將軍麾下

按照目前之情勢，該同盟在遠東地位，對日本南進，熱心檢討，緬甸及滇緬公路之渝英聯防問題，其次關於渝軍進駐緬甸，渝英當局雖作否認聲明，但雙方有進行準備之形勢，滇緬甸華僑，渝方派多數之政治工作團，或渝軍改穿便衣赴緬甸，以志願兵或傭兵之形式，受英軍採用渝軍之進駐緬甸，據謂已成爲不能挽救之事實，今後將愈益活潑化，就英國之渝方軍事援助觀之，自本年一月至四月，對華軍需品輸出增保四百九十萬美元，飛機僅其半數以上，美國空軍使節吉拉至特必將業於在月十七日抵

羅公使巴斯哥皇遞國書後在國府大禮堂前之紀念一影

社論

歐洲八國承認國民政府

這次歐洲八國的承認國民政府，是以表示國民政府和平抗戰的決心，已得得諸外國的信任，換言之，就是

日本依據日法聯防協定
增派陸海軍隊進駐越南
聯防越南日法議定書已簽訂完竣
大東亞共榮圈從此固若金城湯池

△東京電：關於期確立大東亞和平體制聯防越南之日法議定書，本日在維希，駐法加藤大使與達卢朗副總理兼外長間，業已簽訂完畢，故情報局本日發表如次。

關於簽訂聯防越南之日法議定書，情報局發表

關於簽訂聯防越南日法兩國間議定書，其所需之手續，昨日已裁決，並訓令駐法加藤大使簽訂該議定書，加藤大使本日已在維希與達卢朗副總理兼外長簽字，即日付諸實施。

議訂書全文

關於聯防越南之日法兩國間議定書

日本政府及法國政府考慮現下之國際情勢，其結果越南之安全被脅時，日本認為成為在東亞一般的諒察及本國安全之危險，因此機會日本對在東亞法國之權利及利益尤其對於保全法屬越南之領土及越南聯邦全部，約定發重法國之主權，他方法國對日本約定關於越南不與第三國簽訂在政治上經濟上或軍事上互相協力直接或間接有對抗性質之任何一定協約，並將該約束新規定如左：

一、兩國政府為共同防衛越南，約定軍事上協力

二、為協力上列第項，所採取之措施為特別協定之目的

三、上列各規定，僅於為其採取動機之情勢存續的方有效力

下列人名，係上述協定之證人，乃受本國政府正當委任，簽字於本日起所實施之本議定書者

加藤外松　達卢朗

△東京電：日本大本營陸軍部發表

一、增派赴越南之日陸軍部隊自二十八日起於武裝協力之下，陸續在西貢附近登陸。

二、該地方面最高指揮官為陸軍中將飯田祥二郎。

△南越某地電　日軍一部於西貢作和平登陸後，該各部隊於三十一日上午六時乘卡車出發，上午八時半已進駐某地，沿路越民夾道歡呼不已，表示盛大歡迎云。

△西貢電　飯田南越最高指揮官於三十日上午十時乘輪抵西貢港埠，到碼頭歡迎者有菲日總領事等當地日僑，下午一時並有越南軍司令官代表參謀長亞歷山得里上校，交趾支那總督代表哈奴校，交趾支那總督代表哈奴

日增派赴越陸軍部隊
在西貢舉行和平登陸
於越當局協力歡迎下秩序井然

暨師團長代表雷蒙達尼中尉四氏，趨至船內訪問飯田最高指揮官，作歡迎之敘談，進行交歡云。

日軍登陸進兵西貢

△西貢電　日軍部隊在越南南方和平前進，實為歷史上空前之舉，其由西貢登陸之先頭部隊，於三十一日上午六時出發，上午八時半已進駐某地，沿路越民夾道歡呼不已，表示盛大歡迎云。

△西貢電　飯田南越最高指揮官以下日軍將士排列於晨光曦微之棧橋，一至上午六時碼頭一帶朝日輝煌，進軍號聲響徹西貢市，開始進軍，某部隊長以次軍旅當前，堂堂前進，法方自清晨以來，即於主要道路，配備警察署，通過軍站前「雷達奴」廣場，時飯田最高指揮官舉行閱兵，群衆湧集，欣覩日軍之威容，幽人廣場，幾無立錐之地，又有由汽車從車頂上於周遭中以手揮舞而表示歡迎者，歡呼之聲，直達雲霄，閱兵既畢，日軍部隊在歡呼聲中開赴某地宿營，群衆之興奮，孤見高漲，街高巷尾，盛況空前。

當地民衆歡迎盛況

△某處電　日本艦隊滿載增派越南南方之日軍海兵，三十日上午七時停泊堤湯，十一時越南總督代表哈奴秘書長等訪問日本都城長官於船室，表示歡迎誠意，

又日本陸隊，同時備書此次法兵意義，使越南人徹底了解，且，證明宏觀委員長，亦於是日下午接見日本記者團時，曾及此次日軍增派越南受越當局全面協助，此日，某市內之越南人民爭先恐後，欲一覩日本人真面目，特於昨（廿九）日晚，即夠清晰地與一般情形，亦於百忙之中接見，乃發表如下之談話。

△南京訊：汪精衛地方治安改善國民長梁江蘇省綏靖主任李士群氏，日前由蘇省來，向最高當局報告蘇省地帶綏靖工作所況，並請示機宜，記者以李氏如日前來，不過勞苦，特於昨（廿九）晚，即夠清晰地與一般情形，亦於百忙之中接見，乃發表如下之談話。

日軍增兵越南後
泰國決嚴守中立
外次接見新聞記者談

△曼谷電：關於日軍增兵越南，泰國當局表示嚴守中立，

清鄉地區匪患漸戢
政治已漸上軌道
李士群發表清鄉工作推進情形

李士群生活區主要目標之消滅匪患，自本年七月一日開始以來，進行甚為順利，一切工作，自本年七月一日開始以來，進行甚為順利，一切正在依照預定計劃逐步推進中，據李士群關軍事政治機密，本便公佈，茲就一般近況撮要相告。

第一，以軍事而言，我軍配合友軍，自七月一日以來，分別到達指定地點，物資沈沒，

說明　政訓班第二期畢業典禮　主席蒞裝

躬臨致訓頒贈之後念紀念攝影

軍事

第一，以軍事而言，我軍配合友軍，自七月一日以來，分別到達指定地點，物資沈沒，

經濟

一點，較感困難，

第二，經濟建設，

政治

第二，以政治而言，清鄉地區內首先著眼於地方

憑英美商輪陷於停頓
徘徊黃浦江莫知所措
關務署長張秦民發表談話

△上海電：國府財政部關務署長張秦民發表談話，

△上海電：國府財政部關務署長張秦民發表談話，

華北統稅收入增加
本年度將突破一億二千萬圓

△北平電　華北政務委員會治下本年度上半期之統稅收入為六千四百萬六千圓，較去年度上半期增入二千萬圓，

△北平電　華北政務委員會區復活撥入稅務活動，徵收機構等，由此上半期成績推算，本年度徵稅額將確可突破一億二千

中國糧食統制法規

論世界的狀勢

（一）歐　美

現在歐美有三種主義、一爲英美的金權主義、一爲俄國的共產主義、一爲脫離上面兩種主義的壓迫使萬國得以所使萬民都能享有平和的所謂新秩序建設主義。

目下的情勢是金權和共產、這二種不能兩立的主義、使此種手與新秩序建設主義對立着、金權主義的手足英國、法國、荷蘭、比利時、挪威、南斯拉夫、希臘等國已經打敗了。

這是被英國屬邊所弄成的悲慘的結果、現在俄國也遭到德國的猛

攻已臨到危險了。

英俄雖然簽訂軍事同盟、可是德國英國從來的戰績便可知道這是無從爲力的、所以在建設主義陣營與大陸的時期已經不遠。

美國表面考照這樣下去、英國一定要打敗仗、所以美國極力開始援助英國可是由德國潛水艇與空軍的攻擊英國每月損失五十萬噸以上的艦船。照這樣看來隔着大洋的美國的援助究竟有無得的力量可以挽救英國的頹勢呢？這是疑問的。

(二) 東　洋

自阿片戰爭後這東洋國尤其是中國竟成爲白鬼赤鬼橫行的地方了中國喪失了數萬的人民和土地、低頭事事國受無文因現在這樣這

個壓迫者國這偉大的理想、將要實現的時機後國有幕今石想這種項文的遠志、倒和英、美、俄這些敵人握手組織制日本、可是反被日本騙逼到旗地窮處去。

日本若開始戰爭、兩年以內日本的經濟便會崩壞這種的流言、已不值一顧、戰爭居然經過四年了。現在日本的經濟、軍事、思想不但毫無變化反倒鞏固化。

因德俄開戰日本對於北方、或南方、尤其是對於蔣政權可集中力量把他推翻、世界的情形給日本得便這是大家都知到的事情。

(三) 新中國的發展

以汪精衛爲領袖的南京國民政府在大東亞共同團結、和平反共的

德國下諾斯德實地發展、歐洲列强德國、義大利、羅馬尼亞、斯魯伐克、西班牙、匈牙利、保加利亞、這八國下七月一日正式承認南京國民政府爲中國眞正的政府、締結了新外交關係。這是顯示南京政府有着光輝的將來性予中外以一個明證、反之重慶政府名附其實已經淪爲腹地的一地方政權而已。

(四) 日本

日本的首相近衛曾發表聲明提出善隣友好、經濟提携共同防共三原則、實壓介石反省可是不見接受日本自此就向新中國的育成强化的大路邁進、而且奠定基礎互相提携、努力建設明朗的新東亞、日本的近衛聲明到現在還沒有絲毫的變化、隨着新中國的發展

的發展、這三原則漸々移到實行、日本對於新中國一分的賠償金一寸的土地都不要求、却把占領地內的一百數十的大工廠無條件還還新中國尙且借給中國三萬萬圓等這分明是日本實行三原則的證據。

(五) 抗戰的無意義

重慶政府高呼焦土抗日、但這豈眞是救助中國之路麼。

中國化做焦土還剩下甚麼呢？喊叫抗日到底有什麼把損。北京、天津、上海、南京、漢口、廣東等主要都市及其近隣一帶被日軍占領豈不是一處都不能奪回麼。

歐洲列强已經洞察重慶的將來正式承認南京國民政府爲中國眞正

[illegible]

[illegible]

[illegible]

出白鬼的羈絆、中國可做第二的印度嗎？

我們要知道抗戰不能勝利、只是犧牲多數的人命使國民滿貫塗炭之苦、勾結英美絕對沒有意義、抗戰絕對不能救國。

（六）結　論

真是愛中華民國的人士你們若知道抗戰是沒有意義、那末趕快提議停戰而爲勇敢的全面和平的導師吧。

中國倘有誠意冀求和平日本也有準備停戰的用意。和平起來那麼將領兵士們可得共處、可復興中國時期到了、大家趕快覺醒起來！到了現在如果還不自覺、日軍更要興師征討、期東亞和平而後已。

論和平的必要

若把世界上的人類分類起來、可以分成三種、就是白色人種、黃色人種和黑色人種、白色人種以管理別色的人種自居、妄想統治全世界、試看黑色人種不是因爲白色人種的奴隸的看待、慘苦的過着屈辱的生活嗎？

可是黃色人種呢？黃色人種可說是屬於白色人種黑色人種的中間、若是錯踏出了一步可不是要淪落到如黑色人種的地步嗎？我們再看現在的世界情形、同種的民族彼此反目相踐。

可是你看白色人種他們雖然在彼此打杖的時候兒也決忘不了壓迫

出白鬼的羈絆、中國可做第二的印度嗎？

我們要知道抗戰不能勝利、只是犧牲多數的人命使國民滿貧塗炭之苦、勾結英美絕對沒有意義、抗戰絕對不能救國。

（六）結　論

真是愛中華民國的人士你們若知道抗戰是沒有意義、那末趕快提議停戰而爲勇敢的全面和平的導師吧。

中國倘有誠意冀求和平日本也有準備停戰的用意。和平起來那麼將領兵士們可得其處、可復興中國時期到了、大家趕快覺醒起來！到了現在如果還不自覺、日軍更要興師征討、期東亞和平而後已。

論和平的必要

若把世界上的人類分類起來、可以分成三種、就是白色人種、黃色人種和黑色人種、白色人種以管理別色的人種自居、妄想統治全世界、試看黑色人種不是因爲白色人種的奴隸的看待、慘苦的過着屈辱的生活嗎？

可是黃色人種呢？黃色人種可說是屬於白色人種黑色人種的中間、若是錯路出了一步可不是要淪落到如黑色人種的地步嗎？我們再看現在的世界情形、同種的民族彼此反目相殘。

可是你看白色人種他們雖然在彼此打杖的時候兒也決忘不了壓迫

黃色人種的勾當。

不過在他們互相打杖的期間中、有時不得已、只得向我們亂送秋波、可是我們總別忘了他們戰後還有一筆對我們壓迫把戲、現在我們若是再繼續打下去這自殘的杖、將來彼此打得累乏了、你想要用甚麼方法、才能抵敵過他們這快將迫近了的壓迫。

我們知道上海的租界河岸邊有這樣的告示牌。

「狗與中國人不得進入」這樣還了得麼？在東亞的中心、中國的門戶那兒有禁止中國人進入的理由呢？中國人受這和狗一樣看待！可不悲憤嗎？

最近在漢口有這麼一件案件、日本軍占領漢口以後、許可中國人在漢口的河邊居住、在漢口白鬼們立刻一齊向日本當局提出抗議：說「漢口河邊、自從前就不准中國人居住」日本當局答辯說：「中國人在中國、無論甚麼地方、都可以自由居住、你們可不是忘了是客居中國的麼」可是他們這樣說：「日本人真傻！怎麼要許可中國人在那麼好的地方居住」？一邊說一邊走着回去、這話足以證明他們輕視中國人的一切。怎麼我們現在在我們自己的東西、還沒有管理白鬼的能力呢？就是因為我們自己彼此打杖、以致立足點不好、所以我們才忍氣吞聲的、受着看白鬼的橫行、我們若到了和平的出頭日子、須要強固的團結起來、力除白人的橫行才是。

我們在東亞不能做白人的奴隸。

不！我們也不能和白人在同等的地位；因爲我們是在我們祖國的東亞、

我們一定要管理白人才對。試看白人征服黑人的歷史、他們破壞黑人的團結力、而維持他們的支配地位一直到現在嗎？

他們喜歡中日的兄弟相殘、可是我們中日同胞必快促進和平中日的和平、有益日本、一來同時也就是於中國有益、尤其是全黃色人種的大福音、

中日若打杖、即中日同滅無疑、中日如和平、即中日必同榮。

パン、

民衆時報

本報每張售價參分　第九九八號

社址 漢口江漢路四八〇號　電話 二一五

分社 北京興昌路二〇號

實現主義　徹底推進　東亞聯盟

英散布謠言圖離間日泰

越南當局對於日軍進駐竭力協助

渝方報紙停刊反動份子將加速捕

△西貢電　越方對日軍增兵南部越南之態度，於昨年進駐北部越南時，同樣極其友好，係不動之事實，當局之該態度，反映於西貢法文各報間，於登載進駐消息，甚感興奮，例如二十九日有力報伯夫報稱我等不知日法協定之真相故不可妄加評論，但有法政府及當局，不久將以何種之形式，正式承認汪政權之可能性非常濃厚云。

△西貢電　據此間業界方面消息稱，此次日軍增兵南下，係與英美氣脉相通之一部份，中國及印度當局以異常興奮，彼輩之中，不少發現財產，不拘越南當局嚴重之源發管理，以種種手段，企圖移轉外國，此係一部份之特種現象，一般各界，皆感平靜，交易所方面，亦無變動，又據另一消息稱，日軍之和平增兵，予因泰國國際，諒勢以極好之影響，與其首相掌握軍政權全，加強獨裁，泰國積極參加建設東亞共榮圈，名，供備，承認國府，已在不遠云。

△經香電　日軍增派越南英國於戰鬥業界方面，羅日本準備攻擊英國對南西貢地方該地方本營援渝華僑之中心地，自事變以來，僑與外資無捐資體積相當活發之援渝行為，此次日軍之進駐予渝方其大之打擊，渝方今，因失有力華僑等，陸續逃亡，勢力全部喪失，渝府之抗戰前途，甚為悲淡，今後華僑之動向，殊堪注意，蓋於財政方面之關係，渝府財政的援助，大一如次二，即英美之援渝款項，比較

泰國將承認國府

△東京電　日軍增兵南部越南，對此付之一笑。

關於日越聯防協定

維希發表追加聲明

承認日在遠東有優越地位

越無自衛力量乃與日聯防

△維希電　維希政府於四日關於日越締結協定，發被追加發明如下：

一，法國西曾於叙利亞，未接受任何預告或最后通牒，已不能不抵抗英國公然之侵略，吾等擁護增援部隊與可期待物資供給之陸軍，而事實上，此等陸軍曾繼續抵抗歷三十一日之久。

二，關於越南，法蘭西曾於七月三十日承認日本在遠東之優越地位，根據二條提供軍事設施給與日本，當時美國並未出於任何行動。

三，如今日本當局聞敵軍集結於邊境，越南受有威脅，但法蘭西並無增派軍隊越南之能力，故對於日加強大使之要求，予以同意，承認日軍防衛越南之措置，如此事態，於其他任何法國領，均無其存在，尤在非洲之殖民地內絕無此種事態云

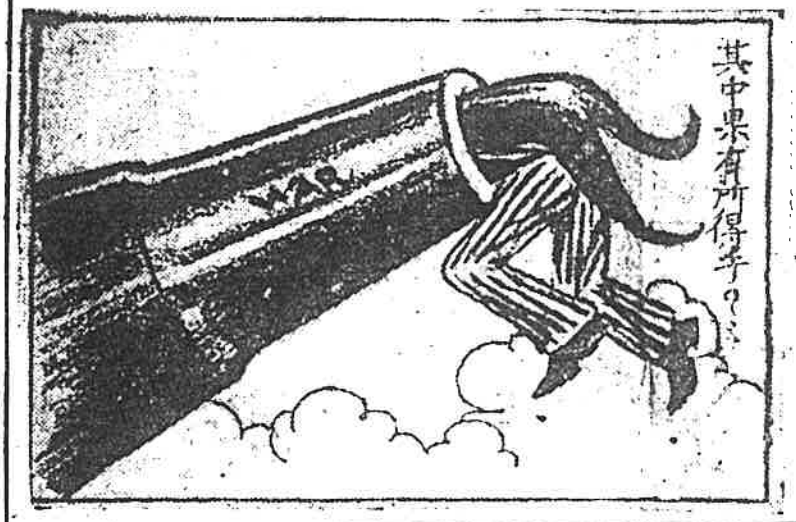

華僑援渝漸減少

華僑之援渝，於參觀上海次減少，事變當初之民國二十六年至二十九年四年間，

約二千一百萬元，二十九年四萬萬元，計十五萬六千三萬元，渝府國際收支收入會計之比率如次：

民國二十六年十二萬萬元（其中華僑款百分之四十二，無外國借款），二十七年十一萬八千萬元（其中華僑款百分之五十六，外國借款百分之十六），二十八年九萬二千萬元（其中華僑款百分之四十四，二十九年四十萬四千萬元（其中華僑款百分之七十八），外國借款百分之九，總計七十三萬四千萬元（其中華僑款百分之二十四，外國借款百分之五十一），如所見民國二十六，二十七年華僑之援款，成為渝府財政之支柱，二十八年以來，尤其在二十九年度，現所計算對華僑資產之公債，或認生產以來四年間，總

渝府召集軍事幹部會議

商防衛滇緬路雲南邊境

△南京電：日軍增兵南部越南，渝當局極度狼狽，據報稱，渝府七月二十七日，開軍事首腦會議，檢討渝英

現已建數十萬萬元，此以收買德法幣或更進而以投機的買渝方公債外債，維持渝幣之價值云。

社論　太平洋上的和平

現在歐洲戰爭爆發以後，當然亦作此想。至於荷澳，那就更不用說。唯一的太平洋上立起戰鋒的，就是對於戰事拖又拖不下，和又不敢和的渝方。這是一般人認為太平洋上的大戰，無可避免，現在即使相安無事，也只能延宕一時。其實時間的久暫，都是一種相對的說法，目前的但是暫時，也就成了長期的和平。

不過僅是希望和平，和平未必可保。要在各國互相認識，勿侵犯越界線，涉行動而已。太平洋上的危機，也就正在這干涉國家上面。最近法國向日提出，時候領越南的重要根據地和飛機場，法國政府發出人有答日，法國政府發出人有答日，日本在遠東之優越地位，及維持亞洲和平之責任。這種有如此，和平方面積存在。

日本的南進，乃是她既定的國策。可是日本始終想持有和平面目，行動完全以防禦性質為限，務求日本所倡導的東亞共榮圈不致為英美所干涉，而同時對於英美在遠東的利益或領土，亦不加以妨害。日本進駐印度支那，路透社訪日政得好，「日本之唯一願望，即為防止戰事蔓延至遠東方面，英美亦極此同樣精神。日本現與各鄰國成立更良好的貿易關係，使不發生任何爭端。

可是有些人說，日本的南進，和英美的利益相衝突，英國的軍事根據地和飛機場，太平洋上的行動，太平洋上的，英美在遠東的利益，日本就會引起英美的干涉。英國官方頃已表示，英國絕不認日本在越南的權利。

威脅。是即所有關於日本在越南的權利，都在英國。華盛頓對日本在越南的權利，日本在越南的權利，英國之說，也許有人說，日本在越南的權利，即是它們的權利，即是一個問題。英國的權利，即是一個問題。英國的權利，即是一個問題。英國

民衆時報

本報每張售價參分　第一〇〇九號

社址 漢口江漢路八〇四號　電話 二二五一

分社 武昌黃鶴樓二〇二號

擁護東亞聯盟

實現東亞新秩序

英美發表八項宣言

號召大戰後和平

誘惑世界各民族

邱羅兩撲海上晤談成果

羅斯福

邱吉爾

△華盛頓電　白宮公布，羅斯福總統與英相邱吉爾會見後，已就一般的戰爭目的，決定八項宣言，

△倫敦電　英政府頃發表羅斯福邱吉爾會談所決定之宣言內容如下：

（一）英美兩國不作擴大領土之企圖，

（二）英美兩國尊重一切國民有選擇其生存之政治形態之自由權利，

（三）凡證及關係各國國民自由意志之領土變更，須不承認，

（四）英美兩國保證一切國民在經濟的發展上必不可缺之貿易，及經濟上獲得均等條件，並提此目當然之義務，

（五）英美兩國保證一切國家之經濟利益，及個人的福祉的安寧，盡力在此目的之下，實行合作

（六）打倒暴虐之納粹德國後，英美兩國將給予一切國家在自國領土內，經濟安全生活之方法，同時希望一切國家之人民，無物質之恐怖，欠乏之憂患，樹立其以保障自由生活之和平，

（七）此種和平，須使一切國民能不受他國之干涉，自由航行於公海及大洋，

（八）英美兩國深信必能使任何國家，放棄因現實的及精神的理由，而實用武力，英美兩國深信在他國未放棄以陸海空軍備加諸自國之國境，或有發生此種威脅之前，將聚之和平決不能維持，故在安全保障制度未確立之前，應解除上項國家之軍備，英美兩國採取實際手段減輕愛好和平之國民之負擔，

對英美共同宣言各國輿論之反響

意在分化三國同盟　日本不變既定國策

東京電：因德蘇戰之急極進展，故第二次歐戰已在將擴大至世界的規模，值此重大之危機之時，羅斯福總統與邱吉爾首相，在大西洋上，就兩國合作案，舉行秘密會談，結果，發表關於所謂再建世界和平之共同宣言，已如外電之消息，此次之發宣言，可解釋模仿當第一次歐戰結束頗宏大之意見，但其真意，可斷定謂有企圖挽回英美兩國遭遇該世界的難局，彼等漸於千鈞一髮之立場之歷史的使命，即共同宣言文，頗屬抽象，其解釋，依其立場，可隨機應變，英美方面，又當應付客觀情勢之新發展，而存有能研究必要方策之餘地，乃一種狡猾之手段，日本國民必須小心且甚深之注意。

一，表面上呼籲打倒國社黨主義，尤其不使用這東之大使命，同時，精神的提攜日本，使日德意三國同盟四分五裂

一，宣言本意，可謂除表現於八條以外，潛在底面之各種方策，更加重要，即英美兩巨頭，推測於該宣言討論，尤其英美軍事協力可能之限界，及親對日作戰之限界等云，於該共同宣言，英美兩巨頭之存意，解釋如以上，日方決不被此等英美之謀略所惑惑，斷然發出遂行既定國策云。

德蘇戰爭擴展已家　盟邦聲勢擴張同盟

柏林電：關於羅斯福邱吉爾共同聲明，德國政府方面，對該項聲明，批評其為不過實行宣傳的意圖而已，如次：羅斯福邱吉爾共同聲明純係宣傳與虛勢，恰於此時烏克蘭方面德軍獲得成功，捷報頻傳，此時羅斯福邱吉爾舉行聲明，可謂大不幸運

△羅馬電：此間消息方面認為此次英美巨頭之宣言，雖在戰劃的氛圍中舉行，但無何種興奮之感覺，即戰爭開始以來，已歷兩年，今日英國重申明示戰爭目的，毋寧謂為滑稽，確認民族自決及資源公平分配之民主國家，此次宣言乃欲藉詐世界民族之同情，此適足以表現英美民國以外各國，反叛德國之耶

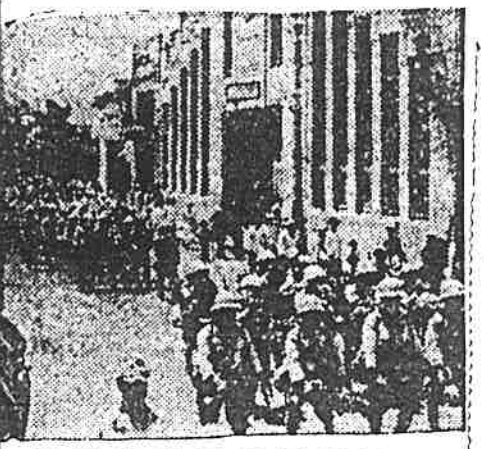

日進越軍進駐東浦寨

社論

渝蘇軍事條約的透視

蘇俄英美陰謀政權與蘇聯締結軍事條約，消息傳來，世界不安，國人的注意，原因當本出下述幾點：一，是國共兩黨的合作，所遺留下的一隙，只是中國的政治和民生所受到的深刻傷痕，其次就是將發生時期的中蘇合作，所遺成的局面，只是中國的河山變色和政府的解體，而則就是事變後論共的調和，所陳列的現實，只是中國各地的紅軍次焰高張，殺討偵探共產黨，在這幾個期間，中蘇兩國在軍事，政治和經濟上，表演了多少次的鬱有參劇，結果總是使中國感受不堪回首的痛苦，所以，這一次渝蘇雖然有締結所謂軍事同盟之說，絕不能引起國人的深重注意。

頂撞與蘇聯的合作，起初不是要抵抗日本的侵略明白，結果不但不能抵抗，反演成失地喪師，人民陷於死亡流離的境地今茲的條約，無非是組成這東反軸心的戰線，這是不待算盲的事勢結果如何，雖然目前不能作具體確定的判斷，但我們回溯既往，瞻衡現在，追念將來，至少可以斷定是於遠東並且於中國，是有害無利的勾當。

當民國廿三年一月二十日，中國國民黨開第一次全國代表大會於廣州，決定了「國民黨之政綱」裡面關於「對外政策」數項，就是：（一），「一切不平等條約，如外人和借地領事裁判權，外人管理關稅權，以及外國在中國境內行使一切政治權力，皆當取消，重訂雙方互尊主權之條約。」（二），「凡曾簽放棄一切特權之國家，及曾履行破壞中國主權之條約者，中國皆將認為敵國」（三），「庚子賠款完全剔作教育經費。」我們回想那個時期，環顧宇內幾十個大小不等的國家，很少有能放棄一切政治上，經濟上的特殊優越權利，而以平等待中國的不料蘇俄竟能慨然放棄租界和領事裁判權，將應得的全部庚子賠款，率還中國作教育費，國民黨便認為蘇俄是能以平等待我，於是乎合作起來，尤其是在國共合作以還，共產黨更高唱右取消不平等條約，撤退領事裁判權的口號，可是，結果，蘇俄只是利用這些作騙中國的手段，一直到今日，時中國不但地計算我們赤化我們，想使我國成為他的附庸更考在當事變之初，蘇俄表面上以他在中國共產黨的力量，幫助中國反抗日本得到自由平等，結果不但使中國落得今日的痛苦反倒露出他原來的猙獰面目，在中國各地明爭暗鬥的奪取地盤尤其是蘇俄在民國二十八年八月二十三日，表面上與德國訂立了互不侵犯的公約，并且在本年又與日本訂立了中立條約，這似乎是蘇俄已經參加了軸心組織，不料，德蘇竟發生了驚人的空前戰爭，顯然又導入了英美反軸心的戰線，這種反覆無定，野心勃勃的蘇俄外交政策，到今日再也不能遮掩世人的耳目了。

很顯明的事實，是蘇俄對於中國的欺騙政策，過去利用我國想打倒英美在遠東的侵略勢力，到今日不但沒有打倒，反倒還要與英美合作，並且蘇俄欺騙我國的事實，已暴露無遺，欺騙中國已為中國人識破，欺騙軸心國亦為德國所揭發，蘇俄的真面目，可以說暴露於世人之前了。

三次五年計劃告成後的蘇俄，揭櫫集體安全，可是對於弱小民族的援助，已

英美宣言對於遠東保留對日緩和餘地

渝極感失望非難之聲激昂

△上海電　關於此間所接重慶方自拉藏時間任英美合作政治，授和之餘地發表上論，另一方面以來，渝方之態度，全文具備之內容，渝方極驚愕以來，渝方之態度，英國勢力所左右，故非難之聲日趨激昂。

△羅斯福與邱吉爾之共同聲明，要而言之，即補助前次大義，威脅遠東大總統之十四條宣言之表現，不過于二十五年前共有其特殊歷史價值之

△羅斯福與邱吉爾共同聲明，雖希政府發言人，羅斯福邱吉爾共同聲明，加以如次之批評：

維希電　維希政府發言人，羅斯福邱吉爾共同聲明，不過為補充前次英美巨頭之存意，解釋如以上，日方決不被此等英美之謀略所惑惑，斷然發出遂行既定國策云。

德蘇戰爭擴展已家　盟邦聲勢擴張同盟

柏林電：關於羅斯福邱吉爾共同聲明，德國政府方面，對該項聲明，批評其為不過實行宣傳的意圖而已，如次：羅斯福邱吉爾共同聲明純係宣傳與虛勢，恰於此時烏克蘭方面德軍獲得成功，捷報頻傳，此時羅斯福邱吉爾舉行聲明，可謂大不幸運

△羅馬電：此間消息方面認為此次英美巨頭之宣言，雖在戰劃的氛圍中舉行，但無何種興奮之感覺，即戰爭開始以來，已歷兩年，今日英國重申明示戰爭目的，毋寓謂為滑稽，確認民族自決及資源公平分配之民主國家，此次宣言乃欲藉詐世界民族之同情，此適足以表現英美民

民衆時報

本報每張售價壹分　第一〇一九號

社址 漢口江漢路四八〇號　電話 二二五號　分社 武昌亞興路二〇號

近東爆發第三次戰事

英蘇兩軍突攻擊伊朗

啓釁動機在於獲得援助蘇俄路線

伊朗能動員兵力四十萬飛機百架

△倫敦電：據英政府公佈，進駐伊朗之蘇聯軍，由高加索方面進攻，英軍則於威貝爾將軍直接指揮之下，已進駐伊朗南部，又英國將東印度艦隊司令官亞巴斯諾特提督部下艦隊，配置於波斯灣。

△安哥拉電：德黑蘭無線電廣播盧爲消息謂：日軍逃駐南部越南者，乃侵略泰國野心之證證等，伺機企圖使泰政府及泰一般民衆間發生不安動搖，如惑亂於英美宣傳之泰國，在巴坦班及其他東部新邊境機械化部隊之駐兵預定期間，最初由一月延長二月，又應付其事態，而有企圖再延長三月，對英軍最近在馬來，纏向方面，加緊增強，毫無研究何種之對付的措施，此由泰國堅持中立政策觀之，雖承認援當之措施，深望泰方反省，即日本率先斷行遷外大使館，要求保持全面的友好關係，對此泰方似被英美之宣傳戰迷惑，乃日泰兩國將來之大不幸，日方徹底的切望泰政府立於獨自之立場，而堅持其政策云。

△東京電：日泰越三國混合委員會，在西貢，於英哥日電：英蘇兩軍二十四日夜半起，開始行動，英軍似乎由泰發表，伊朗國王昔瓦業之始進駐伊朗，並傳伊朗首都德黑蘭，充滿開赴前線之軍隊，伊朗之動員能力有軍隊四十萬，飛機百架。

△倫敦電：英政府發百人，昨夜用廣播形式，闡明泰國對現今國際形勢之態度，以泰國根據地而攻擊星加坡，與以泰國爲根據地而攻擊越南，均係違反戰略之舉，倘若有人假設道泰國，必遭受泰國最猛烈之抵抗，不僅此事一經開始攻擊，其他一國必立刻援助泰國。

△東京電：泰國政府與日本交換大使，決定昇任現任駐日公使比亞西塞那氏爲大使，論求日政府承認，塞那氏曾擔任大使之職務，泰國政府於二十二日，因已得日政府之承認，決定派那公使爲代任駐日大使。

△倫敦電：據近報所載，英蘇兩軍已進駐伊朗南部，又英國將東印度艦隊司令官亞巴斯諾特提督部下艦隊，配置於波斯灣。

△安哥拉電：德黑蘭無線電廣播盧爲消息謂：日軍逃駐南部越南者，乃侵略泰國野心之證證等，伺機企圖使泰政府及泰一般民衆間發生不安動搖，如惑亂於英美宣傳之泰國，在巴坦班及其他東部新邊境機械化部隊之駐兵預定期間，最初由一月延長二月，又應付其事態，而有企圖再延長三月，對英軍最近在馬來，纏向方面，加緊增強，毫無研究何種之對付的措施，此由泰國堅持中立政策觀之，雖承認援當之措施，深望泰方反省，即日本率先斷行遷外大使館，要求保持全面的友好關係，對此泰方似被英美之宣傳戰迷惑，乃日泰兩國將來之大不幸，日方徹底的切望泰政府立於獨自之立場，而堅持其政策云。

△東京電：日泰越三國混合委員會，在西貢，於英哥日電：英蘇兩軍二十四日夜半起，開始行動，英軍似乎由泰發表，伊朗國王昔瓦業之始進駐伊朗，並傳伊朗首都德黑蘭，充滿開赴前線之軍隊，伊朗之動員能力有軍隊四十萬，飛機百架。

△倫敦電：據英政府公佈，進駐伊朗之蘇聯軍，由高加索方面進攻，英軍則於威貝爾將軍直接指揮之下，已進駐伊朗南部，又英國將東印度艦隊司令官亞巴斯諾特提督部下艦隊，配置於波斯灣。

伊朗國王下令抵抗

◆◆◆◆◆◆◆

△德黑蘭無線電廣播，伊朗國王昔瓦業之始進駐伊朗，並傳伊朗首都德黑蘭，充滿開赴前線之軍隊，伊朗之動員能力有軍隊四十萬，飛機百架。

△倫敦電：據英政府公佈，進駐伊朗之蘇聯軍，由高加索方面進攻，英軍則於威貝爾將軍直接指揮之下，已進駐伊朗南部，又英國將東印度艦隊司令官亞巴斯諾特提督部下艦隊，配置於波斯灣。

英美對泰越惡性策動

因日越泰會議告失敗

泰政府開明決守中立態度

日政府同意新任泰使人選

△盤谷電：英美對泰之惡質策動及排日宣傳，其後益益劇烈，英勢方面，乘機屢發南部越南者，乃侵略泰國野心之證證等，伺機企圖使泰政府及泰一般民衆間發生不安動搖，如惑亂於英美宣傳之泰國，在巴坦班及其他東部新邊境機械化部隊之駐兵預定期間，最初由一月延長二月，又應付其事態，而有企圖再延長三月，對英軍最近在馬來，纏向方面，加緊增強，毫無研究何種之對付的措施，此由泰國堅持中立政策觀之，雖承認援當之措施，深望泰方反省，即日本率先斷行遷外大使館，要求保持全面的友好關係，對此泰方似被英美之宣傳戰迷惑，乃日泰兩國將來之大不幸，日方徹底的切望泰政府立於獨自之立場，而堅持其政策云。

△東京電：日泰越三國混合委員會，在西貢，於英哥日本南進政策之意見，該消息全屬歪曲現實，十八日經過混合委員會者，乃因泰方委員來遲，如彼等之宣傳，全屬捕風捉影，虛場明證，對如斯惡意之宣傳，匪獨我日方，即泰越兩國方面，亦不禁驚之嘆然，反卑視彼等之下策云。

△盤谷電：泰政府發百人，昨夜用廣播形式，闡明泰國對現今國際形勢之態度，以泰國根據地而攻擊星加坡，與以泰國爲根據地而攻擊越南，均係違反戰略之舉，倘若有人假設道泰國，必遭受泰國最猛烈之抵抗，不僅此事一經開始攻擊，其他一國必立刻援助泰國。

△東京電：泰國政府與日本交換大使，決定昇任現任駐日公使比亞西塞那氏爲大使，論求日政府承認，塞那氏曾擔任大使之職務，泰國政府於二十二日，因已得日政府之承認，決定派那公使爲代任駐日大使。

陳濟棠怡然赴港

傳謀反蔣被監視

△香港電：托同探觀近報所載，而謂假來此之陳濟棠，近傳與張發奎私通函電，密圖反蔣，渝方聞訊已密派別動隊員多人來港，監視之行動。

△本報特訊：陳濟棠在軍事前對盡廣東五年來全省之軍政於一手，素有天南王之稱，最近自重隱說出，濟代香港在陳濟棠在軍事之前，曾與李宗仁白崇禧等合，指責西南方面之堅決，並成立抗中國反蔣運動史之最後一章陳氏於一敗塗地之餘，曾一度遁逃國外，尚於事變後第二年歸國，獻金數千萬元於渝方政權，渝將乃給與農林部長之職。

陳濟棠之現職農林部長，乃渝當局設之空位，以如豆之洞穴，二年來雙目殆已失明，渠自云：「余不耐重慶生活之苦一，蓋謂此之言也。

陳濟棠之現職農林部長，乃渝當局設之空位，以地方農林行政之實權操諸各省主席之故，渠費數千萬元之資，得坐一名不符實之交椅，在憤於主候生活之灰南王之眼際，當然無留戀之價值，渠作「余不耐重慶之生活」之語而遁居香港，不知尚有叛蔣之謀也。

◆◆◆◆◆◆◆

特載

世界的改造期中

中國民族應走的道路

張仁蘇　八月二十二日廣播【摘錄】

各位同胞：

[illegible]

重慶政權統治下的各地方情形，我不很詳細，但是我們也可以透過了重慶的[illegible]是受過了頭腦所流離無家可歸的苦楚，天天在過着提心吊膽朝不保夕的生活，但是對於重慶政權所提倡的和平運動，從這裏這一個柱子呢，大概各位同胞，必定非常關心，所以我想把汪主席所主持的新國民政府和汪主席現在應該走的道路。

要說新國民政府統治下的復興狀況，先從漢口特別市的市長，市長說起，因爲我是漢口特別市的市長，市長的工作，都是我負責經辦的，說起來自然比較親切一點，自從抗日政權移漢口的復興工作，汪主席所主持的新國民政府和汪主席現在應該走的道路。

要說新國民政府統治下的復興狀況，先從漢口特別市的市長，市長說起，因爲我是漢口特別市的市長，市長的工作，都是我負責經辦的，說起來自然比較親切一點，自從抗日政權移漢口的復興工作，汪主席所主持的新國民政府和汪主席現在應該走的道路。

說是

權益聯盟
東亞聯盟
民衆時報
實踐主義
本報每張售價參分　第一〇一三號
社址　電話
分社

維希改組實行集權

達朗協理總攬全國軍權

迎外賓德至面協大

貝當

達朗

△維希電　維希政府宣稱政府改組，任命達朗協理爲國防部長，統轄軍事上全權，因此，達朗國防部長除掌管法國非淪陷區及海外屬領之陸軍統帥權外，並握有外交，宣傳及法艦隊指揮權，此次政府之改組乃確認達朗協理之地位，可謂貝當主席之後任，而且要開員五名增至八名